✦ Наш мониторинг

КАКАЯ ПОГОДА НА ПОЛИТИЧЕСКОМ НЕБОСКЛОНЕ?

Предвыборный марафон набирает обороты. В средствах массовой информации нет недостатка в прогнозах относительно возможного исхода декабрьского голосования.

Независимый исследовательский центр в лице Московской консультационной группы проводит всероссийский мониторинг общественного мнения, связанный с политическими и социально-экономическими установками россиян накануне выборов. Начало этому мониторингу положено за четыре месяца до ключевого момента, который приходится на 17 декабря.

На первом этапе было опрошено 1822 респондента из 18 регионов страны, включая сто городских и сельских населенных пунктов. В Туле опрос проводился силами Центра прикладной социологии «Статус», который на сегодня является в нашем регионе, пожалуй, самой авторитетной исследовательской организацией такого рода.

Что же показало исследование? Среди широкого спектра избирательных блоков, движений и партий, которые собираются побороться за представительство в Государственной Думе, пятипроцентный рубеж удастся преодолеть едва ли четвертой-пятой части от числа занесенных в списки для голосования.

Около половины респондентов вообще не смогли сделать осознанный выбор ни одного политического объединения. Среди другой половины треть голосов и заветный проходной балл получила следующая пятерка (в процентах к опрошенным).

Коммунистическая партия Российской Федерации — 9,4;

«Наш дом — Россия» — 7,0;

«Яблоко» — 6,5;

«Женщины России» — 5,2;

Либерально-демократическая партия России — 5,0.

Эта первая пятерка, за исключением разве что «Женщин России», устойчиво входит во все последние рейтинги. Следующие за ними шесть избирательных объединений разделяет между собой незначительная дистанция:

Партия самоуправления трудящихся — 4,3;

«Демократический выбор России» — 3,7;

«Вперед, Россия!» — 3,1;

Аграрная партия России — 2,5;

«Держава» — 1,4;

Конгресс русских общин — 1,3.

Остальные партии, движения и блоки получили поддержку менее одного процента голосов потенциальных избирателей и потому вряд ли могут рассчитывать на места в Госдуме второго созыва.

Весьма показательно сопоставление тех политических объединений, за которые люди готовы голосовать, и тех, которые, по мнению опрошенных, отстаивают их интересы. Разрыв в конечном итоге оказался довольно велик, хотя в составе первой пятерки произошло лишь одно существенное изменение: место «Женщин России» занял «Демократический выбор России».

Незыблемыми остались лидерские позиции коммунистов, несмотря на то, что они набрали по второму критерию только 70 процентов от ранее полученного числа голосов.

Чуть выше индекс соответствия интересам избирателей у блока «Яблоко» (72,3%) и Аграрной партии России (76,0%). Но самый надежный электорат у «Демократического выбора России» (89,2%) и ЛДПР (82,0%).

Напротив, нет уверенности, что будут отстаивать их интересы в парламенте, у трети готовых проголосовать за объединение «Вперед, Россия!», половины «державников» и почти у двух третей потенциальных сторонников Партии самоуправления трудящихся.

Во всяком случае, какие бы симпатичные названия, притягательные девизы и сногсшибательные лозунги политические объединения себе сейчас ни выдумывали, нынешнего избирателя, разуверившегося в бесплодных обещаниях различных «партбоссов», уже трудно поймать на эту удочку.

Свыше 21 процента респондентов не без горечи вынуждены признать, что никакие партии не защищают их интересы, а еще 48 процентов затруднились дать ответ на этот вопрос.

Получается, семеро из каждых десяти опрошенных не видят для себя опоры ни в одном из многочисленных избирательных объединений. На коммунистов рассчитывает только один из шестнадцати, на «Яблоко» — один из двадцати, а на ЛДПР и НДР — лишь один из двадцати пяти.

Среди конкретных политиков наибольшие надежды в отстаивании их интересов люди связывают с именем Г. Явлинского (6,0%). Буквально на пятки ему наступает Г. Зюганов (5,9%), а третьим идет нынешний премьер В. Черномырдин (4,5%), чуть опередивший В. Жириновского (4,4%).

За этими словно одной цепью скованными политическими оппонентами следуют еще две тройки демократически — Е. Гайдар (3,2%), Св. Федоров (3,0%), Б. Федоров (2,7%) — и патриотически настроенных лидеров — А. Лебедь (1,7%)), А. Руцкой (1,5%) и М. Лапшин (1,4%).

К сожалению, в нынешнем Президенте видит своего защитника только один из шестидесяти респондентов. Б. Ельцин занимает пока скромное седьмое место в списке возможных претендентов на президентское кресло, заручившись лишь четырехпроцентной поддержкой со стороны опрошенных.

Тогда на летнем небосклоне, когда парламентарии еще безмятежно отдыхали, ярче других засветилась восходящая звезда отставного генерала А. Лебедя (7,0%). А между ним и Президентом тесным кругом расположилась все та же компания знакомых лиц: В. Черномырдин (6,5%), Г. Зюганов (6,3%), Св. Федоров (5,9%), Г. Явлинский (5,7%), В. Жириновский (5,2%).

При этом самый надежный электорат у Г. Явлинского и Г. Зюганова. Что касается А. Лебедя, то с его именем связывают сегодня отстаивание своих интересов не более четверти от числа готовых голосовать за него. А посему он, скорее всего, так и останется калифом на час, вознесенным в массовом сознании на пьедестал в период политического безвременья.

Александр БЕЛОВ,
обозреватель по социальным вопросам, кандидат экономических наук.

МОСКВА. В столице прошли первые занятия школы для мам по международной программе «Детские деревни». Такие деревни, созданные по инициативе австрийца Германа Гмайнера 40 лет назад, существуют во многих странах мира. В Подмосковье первая деревня для детей без родителей будет построена в поселке Томилино. В новом году в 15 коттеджах поселятся 100 детей-сирот и 12 мам-воспитательниц.

Вице-президентом российского комитета проекта стала депутат Госдумы Элла Памфилова.

На снимке: Элла ПАМФИЛОВА ведет первое занятие для мам.

Фото **Олега БУЛДАКОВА.**
(ИТАР — ТАСС).

✦ Точка зрения

В ЧЕМ ПРИЧИНА НАШИХ БЕД

Да, мы живем не так, как хотелось бы. Трудное сейчас время. Разные люди ищут виновных среди коммунистов, демократов или реформаторов. А не сами ли мы виноваты? Не в нас ли причина бед? Не по нашей ли вине жизнь никак не наладится? Вот что в страшное для Руси время, XIII век, говорил преподобный Серапион, епископ Владимирский: «Поднимся, братие, человеколюбию Бога нашего. Как нас к себе приближает? Какими словами поучает нас? Какими угрозами нам не грозил? Мы же никак к нему не обратимся! Видя наши прегрешения умножившимися, заповеди Его отвергшия, предзнаменований много явил, много страха насылал, много словами учеников Своих поучал — и ничем мы лучше не стали! Тогда навел на нас народ лютый, народ, не щадящий красоты юных, немощи старых, младенчества детей; воздвигли мы на себя ярость Бога нашего. Разрушены церкви Божии, осквернены сосуды священные, честные кресты и святые книги, затоптаны священные места, святители стали пищей меча, тела преподобных мучеников птицам брошены на съедение, кровь отцов и братьев наших в изобилье землю напоила, сила князей наших и воевод исчезла, храбрецы наши, страха исполнившись, бежали, множество братий наших в плен увели и величие наше смирилось, красота наша погибла, труд наш неверным достался в наследство, в позоре мы живущим окрест земли нашей, ибо познали на себе гнев Господен! Не было кары, которая бы нас миновала, и теперь непрестанно казнимы: не обратились мы к Господу, не раскаялись в своих грехах, не отступились от злых своих нравов, не очистились от скверны греховной, позабыли страшные кары на всю нашу землю; в ничтожестве пребывая, себя почитаем великими. Вот почему не кончается злое мучение наше: зависть умножилась, злоба нас держит в покорстве, тщеславие разум наш вознесло, к ближним вражда вселилась в наши сердца, ненасытная жадность поработила, не дала нам оказывать милость сиротам, не дала познать природу людей — но как звери жаждут насытить плоть, так и мы жаждем всех погубить, а горестное их имущество к своему присовокупить; звери, поев, насыщаются, мы же насытиться не можем: того добыв, другого желаем! За праведное нажитое богатство Господь не гневается на нас, но, как сказал пророк, «Господь с небес взглянул, чтобы видеть, есть ли кто разумеющий и ищущий Бога, но все уклонились совместно». И далее «неужели не вразумятся творящие беззаконие, поедающие народ Мой вместо хлеба?»

Апостол же Павел непрестанно [illegible] клицает, говоря: «Братья, не участвуйте в злобных деяниях и темных [illegible] лихоимцы и грабители совместно [illegible] идолослужителями осуждены [illegible] Моисею вот что сказал Бог [illegible] обидите сироту или вдову, воззовут [illegible] мне, услышу вопль их и [illegible] ваюсь яростью и погублю вас [illegible]

И ныне не сбылось ли сказанное [illegible] от меча ли погибли? И не раз [illegible]

Что же следует делать нам [illegible] беды исчезли, те, что терзают [illegible] Вспомните достойно написанное [illegible] жественных книгах, что [illegible] нашего важная заповедь — [illegible] друг друга, милость имейте [illegible] му человеку, любите ближнего [illegible] как самого себя, тело свое сохраните чистым, не оскверняя его [illegible] и пьянством, а коль осквернили [illegible] очистите его покаянием; не [illegible] тесь, не воздайте злом за зло [illegible] ненавидит Господь наш злого [illegible] Как можем сказать: «Отче, отпусти [illegible] грехи наши», а сами не прощаем [illegible] Какою мерою, сказано, мерите [illegible] и отмерится вам. Богу нашему [illegible]

Добрые люди! Мы [illegible] ХРИСТИАНЕ РОССИИ, считаем [illegible] современные беды начались не [illegible] пера и Сталина, а с нашествия [illegible] Россию богоборчества еще в прошлом веке. Богоборцы говорили: «Дайте [illegible] власть и мы подарим вам [illegible] земле». Но Христос сказал [illegible] Меня вы ничего не можете [illegible] чился ад кромешный. Пытались [illegible] отца Христа и мать Церковь [illegible] ливили нас расстрелами [illegible] Вспомните Никольский лес! [illegible] прошло, но никто из них не [illegible] не попросил прощения у [illegible] нашего. А ведь за покаянием [illegible] прощение, человеческой оно [illegible] а не звериной.

Близятся свободные выборы [illegible] запели соловьи-разбойники: [illegible] нам власть и будет рай, дешевая [illegible] колбаса и т. п.». А нам бы избежать [illegible] Не дадут они ничего! Дать [illegible] чего! Есть только один спаситель — Иисус Христос, к нему и обратимся [illegible] верим, что народ наш не позволит вновь обмануть себя ложными обещаниями. Голосуйте за тех, кто творит правду, кто творит любовь, [illegible] призывает к вражде по религиозному, национальному или имущественному признаку. Тщательно обдумайте [illegible] решение. Ну, а если мы сохраним моральную чистоту, стойкость, [illegible] к Богу, людям и Отечеству, [illegible] Божий перестанет и Россия возродится. А когда вы в последний раз были в Божьем храме?

Игорь [illegible]
председатель Тульского [illegible]
ХДС — Христиане России

✦ Командировка по письму

«ПРИ ПЕТРЕ МЕНЯ БЫ ДАВНО УЖЕ ПОВЕСИЛИ»

«Безысходность положения вынудила обратиться к вам. Дело в том, что мой дом в Болохове — старый, довоенный, из саманного кирпича, начал разрушаться. За десятилетия его ни разу капитально не ремонтировали. Просьбы квартиросъемщиков заменить протекающие батареи отопления, гнилые рамы и двери остаются неуслышанными.

В августе нынешнего года каждый из квартиросъемщиков написал заявление в коммунальное предприятие, городскую и районную администрации с просьбой подготовить к зиме наш дом, но ответа ниоткуда не получили.

Холода наступают, и я убедительно прошу вас оказать помощь таким образом, чтобы руководители города и района обратили внимание на нашу беду...»

Из письма в редакцию «ТИ» Л. Н. Извековой.

На такое тревожное письмо как не откликнуться? И я отправился в Болохово. Автора письма пришлось поискать. На конверте она указала один адрес, в письме другой, а сама в Болохове редко бывает — ездит по разным инстанциям, чаще по судам. Любовь Николаевна — юрист, дел в судах много. А теперь записалась в республиканскую партию РФ и совсем потеряла покой.

В общем-то, Извекова ничего сверхъестественного не добивается. Она действует, хлопочет, тогда как многие ее земляки отмалчиваются, выжидают, терпят. А беды бьют ключом по голове, отупляя и оглупляя рядовых обывателей. И Болохово в этом роде не уникальный город.

Некогда он был бурно развивающимся промышленным центром одноименного района. В нем столько понастроили промышленных предприятий, что в окружающих деревнях вскоре работать стало некому. Тогда объединили с Дединовским и преобразовали в Киреевский район. Казалось бы, молодому, зеленому и красивому городу и дальше цвесть, а он хиреть стал.

Дошло до того, что старые дома рушатся прямо на головы жильцов. Воды не хватает, а канализационные стоки текут вдоль дорог по бетонным желобам. Под землю этот позор запрятать нет денег. Электроопоры так обветшали, что горожане побаиваются по тротуарам ходить.

— Много нам не надо, хоть бы гнилые столбы на ЛЭП заменили,— просила еженедельно целый год на оперативных совещаниях в райадминистрации болоховский мэр Елизавета Чуркина.

Но совещания в Киреевской администрации так умиротворенно, по-семейному, проходят, что постоянно об одном и том же идет разговор, а сдвигов нет.

Поэтому, когда на недавно проводимом в Болохове «круглом столе» по вопросам местного самоуправления председатель комитета по работе с территориями райадминистрации Н. Зотов сказал, что «в целом на всех участках хозяйственной деятельности наблюдается стабилизация обстановки», у представителей административно-хозяйственного актива города покраснели уши, отвисли челюсти, у некоторых увлажнились глаза — они-то, двенадцать представителей общественности города, опытные руководители трудовых коллективов, к своему стыду, этого не заметили. Спасибо, хоть районный визитер помог им прозреть.

На самом деле жизнь горожан легче не стала. Предприятия простаивают, сокращают производство, кадры. По улицам без дела слоняются здоровые пьяные мужики и растаскивают все, во что глаза упрутся. Разворовывают изгороди вокруг предприятий и учреждений, волокут невероятно тяжелые бетонные плиты, умыкнули все мусорные контейнеры из дворов...

В эту «приватизацию», похоже, включилось все население. При розысках Извековой меня посылали в разные стороны. Невольно совершил экскурс по всему городу. Видел лачуги, сараи, в которых живут люди. Подошел к одному скелету старого здания у проходной АО «Гефес» и ужаснулся: и в этих руинах живут!

— А что мы можем поделать! — объяснили в коммунальной фирме «Инфраград».— Не успеем освободить дом под капитальный ремонт, как его тут же разоряют и растаскивают. Первоначальная смета, когда до дела доходит, в несколько раз дорожает. И мы уже не осиливаем такую работу.

Коммунальщикам из семимиллиардного (на бумаге) бюджета выделяются крохи. Их едва хватает на то, чтобы худо-бедно поддерживать жизнеобеспечение города. Жилой фонд, за исключением пяти домов общества слепых, не снабжается горячей водой. Да и холодная не всегда в кранах бывает. А в городе, где проживает более двенадцати тысяч человек, нет бани!

— Куда же деньги бюджетные деваете? — спросил я заместителя главы местной администрации Михаила Алдошина.

— Какие деньги! — воскликнул тот.— Мы в долгах как в шелках. Нас тут каждый день за горло берут работники детских садов, педагоги, медики, то и дело за неуплату грозят отключить энергоснабжение, газ, воду...

На стене над креслом зама я заметил маленький, но броский плакатик с цитатой из указа Петра Первого: «Ежели кто впредь будет чинить какую помеху строительному делу, вешать того без рассмотрения персоны».

— Если бы сейчас это правило действовало! — показываю Михаилу Семеновичу на плакат.

— Меня давно бы уже повесили,— грустно сказал тот.— Третья часть жилого фонда города ветхая. В поселках-спутниках Улановском и Советском — все восемьдесят процентов жилья подлежат сносу. Там ни дорог, ни воды, ни света нет. А люди живут, им некуда деться.

Кого винить в таком развале? Можно ругать Чуркину. Елизавета Федоровна давно у власти отирается, последние годы и вовсе глава города. Да только будь мэр хоть семи пядей во лбу, проблемы ему не посильны. Поскольку не сегодня и не вчера они заложены. Их десятилетия назад запрограммировали. Строили дома-времянки, а жить в них пришлось долго. Без плана и кое-как сооружали коммунальные сети. До чего-то руки не доходили, что-то откладывали на потом. А сейчас, как нарочно, и так жизнь невеселая, так еще кругом все рвется, рушится, старые болячки обнажаются и обостряются.

— Почему дом, о котором пишет Извекова, к зиме не подготовили? — спрашивал в «Инфраграде», у М. Алдошина.

— Таких, как Извекова, у нас полгорода,— отвечали коммунальщики.— Но Любови Николаевне грех жаловаться, на обустройство ее квартиры мы пять миллионов рублей уже израсходовали. И дом в целом ремонтируем, но у нас доски за душой нет.

— И администрация семь миллионов на жилье Извековой выделила,— продолжил Михаил Семенович.— Мы ей отличную пятикомнатную квартиру оборудовали. Что ей еще надо?

На этот вопрос искали ответ и местные журналисты, и первый заместитель главы администрации района Владимир Козырев. Владимир Валентинович в доме, о котором пишет Извекова, побывал, убедился, что зима многодетной семье неприятностей не сулит. А другим болоховчанам?

— На днях у нас в городе губернатор побывал,— говорит М. Алдошин.— Он нас подробно опросил, сам по городу проехал, дома осмотрел. Поддержал наши усилия одновременно со строительством больницы жилье подкрепить. Николай Васильевич согласился и с нашей идеей оставить старое терапевтическое отделение и переоборудовать его под четыре квартиры. Четыре семьи из ветхого барака переселим. На четыре квартиры еще строим планы...

Конечно, не просто из беспросвета выбираться, но жизнь идет. Вот и городская больница строится полным ходом. Уже стоит высокий бетонный забор, за которым строители рушат старые здания, готовят площадку под поликлинику, хозкомплекс... «Вешать» власти надо пока погодить. Пусть строят.

Владимир СУЧКОВ.
Киреевский район.

✦ Открытие сезона

«МЫ ПОКАЗЫВАЕМ ТО, ЧЕГО ДОСТОИН ТУЛЬСКИЙ ЗРИТЕЛЬ»

Так заявил на церемонии открытия 58-го сезона областной филармонии ее директор Г. С. Гиндес после приветствия директора департамента культуры администрации области Г. А. Смирнова. И уточнил: в филармонических концертах не бывает случайных имен. Есть исполнители и коллективы экстра-класса, всемирно признанные. Есть малоизвестные, молодые, но ярко одаренные — те, кто наверняка прославит Россию в XXI веке. И «Тульские имена» (эта программа продолжается уже третий год и идет по нарастающей) — музыканты, которые, возможно, тоже в недалеком будущем составят гордость России.

Филармонические афиши — тому подтверждение. Например, на ближайшие дни. 15 октября приезжает с камерным оркестром Московской консерватории «Московия» выдающийся скрипач и дирижер, народный артист СССР Эдуард Грач. 8 октября представляет моноспектакль «Давай, артист!» любимец миллионов, продолжатель уникальной артистической династии Константин Райкин. 12-го — сольный концерт Тамары Сладковой, 13-го — вечер музыки Ференца Листа в исполнении певицы, лауреата Международного конкурса Ларисы Деевой и пианиста Якова Соловьева. Наконец, 10 октября — премьера концертного исполнения оперы П. И. Чайковского «Евгений Онегин».

А в день открытия сезона, 30 сентября, имена были, бесспорно, из числа самых достойных.

Классический квартет «Московская балалайка» под руководством заслуженного артиста России Владимира Ионченкова. Он возник в недрах Государственного академического русского народного оркестра им. Н. П. Осипова, где составившие его музыканты проработали четверть века, и около трех лет назад «отпочковался», стал существовать на свой страх и риск как самостоятельная творческая единица. Домра, балалайка, баян и балалайка-контрабас. Этому ансамблю доступны, оказывается, не только народные мелодии и наигрыши, а практически любые стили: от «Цыганочки» до фрагментов из «Лебединого озера» П. И. Чайковского, от польки И. Штрауса до «Менуэта» Л. Боккерини и «Вариаций на тему Корелли» Дж. Тартини.

И ведущие солисты Большого театра России. Ожидалось участие в концерте великого русского баса, народного артиста СССР Александра Ведерникова. К великому сожалению, утром в день концерта Александр Филиппович внезапно почувствовал себя плохо — не то что петь, говорить почти не мог. Никто из певцов от неожиданной болезни не застрахован. Слишком хрупкий инструмент — человеческий голос. Конечно, поначалу было некоторое разочарование. Но вскоре оно «рассосалось». И без Ведерникова концерт удался на славу, хотя получился, конечно же, совсем иным. А Александр Филиппович передал тулякам свои извинения и обещание, что непременно вскоре приедет. И наверняка свое обещание сдержит. Тулу, тульского зрителя он любит и, несмотря на солидный возраст (за неделю до Нового года исполнится 68), сохраняет великолепную форму.

Итак, солисты Большого театра. Народные артисты Ирина Журина и Александр Ломоносов. Колоратурное сопрано и драматический тенор. Пожалуй, лучшие в своих амплуа из тех, кто поет сегодня в Большом.

Певцы поразили прежде всего громадами своих голосов. Быть может, у Журиной голос даже «непозволительно» мощный для колоратуры. Быть может, из-за лени «слишком «крупным» звуком у нее проскальзывают погрешности в «мелкой» технике. Но когда зазвучал знаменитый «Соловей» А. Алябьева, стало ясно, что мы слышим достойную наследницу знаменитейших российских «соловьев» — Неждановой, Барсовой.

Быть может, Ломоносову не следовало брать в репертуар старинный романс «Я встретил вас». Не вяжутся [illegible] ющие» верхи с трепетной [illegible] интонаций. Его стихия — бурные [illegible] вые страсти. Но данные [illegible] фантастическими: баритональный [illegible] и ослепительный блеск верхних [illegible] имеющих предела в опере [illegible] «Жизнь за царя» (в партии [illegible] в недоступной абсолютному [illegible] даже мировых суперзвезд [illegible] в метель...» Ломоносов [illegible] «запредельные» ре-бемоли) [illegible] заставляет вспомнить [illegible] Джакомо Лаури-Вольпи [illegible] ется точным «слепком» с него.

Праздник вокала стал еще [illegible] единства мировой культуры [illegible] пограничные национальные [illegible] воздвигали увлеченные борьбой [illegible] политики, народы не желают [illegible] друг от друга железным [illegible] желают разрушать и [illegible] братство. И певцы это блистательно [illegible] зали. В исполнении Александра [illegible] ва прозвучали всегда [illegible] тенора неаполитанские песни [illegible] Журина, украинка по [illegible] спела задорную украинскую [illegible] «Гандзю» и неподражаемо [illegible] незаслуженно забытую [illegible] ее вспомнила «Встреча с песней» [illegible] дио-I Останкино») песню [illegible] Русский композитор Евгений [illegible] ский, многие десятилетия [illegible] в Казахстане и вошедший в [illegible] один из основоположников [illegible] казахской музыкальной [illegible] писал ее в свое время для [illegible] Куляш Байсеитовой.

А Генрих Самойлович Гиндес [illegible] очередными планами филармонии [illegible] чается регулярно давать [illegible] ные концерты для малоимущих [illegible] но — для бабушек и дедушек [illegible] Готовятся открыть филармонический [illegible] кальный и хореографический [illegible] растить новые тульские (а там [illegible] и российские, и мировые) имена [illegible] ми образования прорабатывается [illegible] грамма расширения музыкального [illegible] ского воспитания школьников [illegible] тема отдельного большого [illegible]

Вячеслав [illegible]

РИА ГОРЯЧАЯ ЛИНИЯ

МЕЖДУНАРОДНЫЕ ЭКСПЕРТЫ-МЕДИКИ ОПАСАЮТСЯ РАСПРОСТРАНЕНИЯ ПОЛИОМИЕЛИТА ИЗ ЧЕЧНИ В СОСЕДНИЕ РАЙОНЫ КАВКАЗА И ЦЕНТРАЛЬНУЮ АЗИЮ

ЖЕНЕВА. Вспышка полиомиелита в Чечне, где несколько лет не проводились вакцинации [illegible] может распространиться на соседние районы, считают эксперты Всемирной организации здравоохранения (ВОЗ). По их мнению, такое развитие ситуации вкупе с нехваткой средств на закупку [illegible] может поставить под сомнение успех, достигнутый в ходе широкой кампании вакцинации [illegible] полиомиелита в Центральной Азии и на Кавказе.

«В принципе можно полностью искоренить полиомиелит на Кавказе и в Центральной Азии [illegible]

✦ Актуальное интервью

КОГДА ЮРИСТОВ СТАНЕТ БОЛЬШЕ — БЕСПОРЯДКА БУДЕТ МЕНЬШЕ

С некоторых пор Тула стала не только центром подготовки [illegible] и политехников, работников здравоохранения и физической культуры, но и квалифицированных кадров юристов. Помимо юридического колледжа и факультета юридического института системы МВД России, в нашем городе недавно открыт Тульский региональный [illegible] Российской правовой академии Министерства юстиции РФ. 1 октября здесь начались занятия на дневном отделении, на следующий день — на вечернем, а сегодня — первый учебный день для заочников. Накануне начала нового учебного года наш корреспондент [illegible] и побеседовал с его директором — доцентом Ларисой [illegible]ОМИНОЙ.

— Расскажите, пожалуйста, как родилась идея, кто был ее инициатором?

— В условиях создания правового государства и формирования рыночной экономики, к чему мы медленно, но [illegible] переходим, несравненно возрастает роль юриста и значение правовой культуры для всего населения. Но [illegible] ощутима нехватка квалифицированных кадров правоведов в сфере государственного управления и [illegible] самоуправления.

По прогнозам экспертов, потребность нашей области в специалистах этого профиля составляет свыше [illegible] человек. Однако до последнего времени в тульских вузах подготовка [illegible] не осуществлялась, а рассчитывать на удовлетворение всевозрастающей потребности» в специалистах [illegible] из других регионов никак [illegible] приходится.

[illegible] администрация области в [illegible] губернатора Н. В. Севрюгина [illegible] специальное постановление [illegible] от 24 августа 1994 года «О подготовке специалистов с высшим юридическим образованием для органов государственного управления и хозяйственного комплекса Тульской области».

[illegible] обоснование необходимости скорейшего решения данного вопроса [illegible] роль сыграли государственно-правовое управление во главе [illegible] Антоновым и управление [illegible] администрации области под [illegible] И. В. Иванова.

[illegible] инициаторами, они вышли [illegible] предложением в [illegible]

[illegible]цент Г. Ж. Бадзагуа. Другой кафедрой — теории и истории государства и права — заведует кандидат юридических наук полковник И. Б. Богородицкий.

— Какие конкретные дисциплины предусмотрены у вас учебным планом?

— Наше учебное заведение является государственным, работающим под учебно-методическим руководством Международного юридического института. Учебный план, включающий 63 дисциплины, утвержден Госкомвузом России. Это социально-гуманитарный цикл: культурология, политология, психология, социология, логика и т. д. Большое внимание уделяется изучению иностранных языков, ибо по окончании академии ее выпускники будут специализироваться по международному праву.

Центральное место в обучении займет цикл общепрофессиональных дисциплин, включая административное, гражданское, земельное, налоговое, таможенное, торговое, трудовое, уголовное, финансовое и экологическое право. Плюс еще такие дисциплины по выбору, как ораторское мастерство, этика правовых отношений, скорочтение, латинский язык и другие.

— Судя по столь широкому кругу изучаемых дисциплин, выпускники должны выйти из стен вашего учебного заведения достаточно образованными специалистами.

— После завершения обучения и успешной сдачи госэкзаменов выпускникам будет вручен государственный диплом по специальности «юриспруденция». Срок обучения дифференцирован в зависимости от полученно[го] [illegible]

Недавно в Пекине открылся цветочный ресторан. Здесь вам предложат на выбор 8 блюд, для приготовления которых используются 16 видов цветов с разными запахами.

На снимке: повар ресторана заканчивает приготовление рыбы с хризантемами.

Фото **СИНЬХУА — ИТАР — ТАСС.**

✦ Из реки по имени факт

ПОЧЕМУ ТРАНСПОРТ БУКСУЕТ И ОПАЗДЫВАЕТ

За 90-е годы в России наблюдалось существенное сокращение парка многих видов подвижного состава транспорта общего пользования.

Так, тепловозов и пассажирских вагонов стало меньше на шесть процентов, трамвайных вагонов — на девять, автобусов, речных и морских судов — почти на 20 процентов, а количество легковых таксомоторов снизилось втрое. И только вагонов метрополитена стало больше на восемь процентов.

Причем степень износа основных фондов транспорта составляет 39 процентов. На железнодорожном транспорте в настоящее время находятся за пределами установленного срока службы каждый пятый электровоз, каждый четвертый тепловоз, около 30 процентов электропоездов и половина дизельпоездов.

Выработали полностью положенный срок 22 процента автобусов, 16 — троллейбусов и 14 процентов трамваев. Пополнение же парка городского наземного транспорта не превышало трети от годовой потребности для замены подвижного состава, подлежащего списанию по срокам амортизации.

На морском и речном транспорте две трети судов имеют возраст свыше 15 лет, что не позволяет использовать их в заграничном плавании, ибо флот столь преклонного возраста в иностранные порты не допускается. Новых транспортных морских судов в возрасте до пяти лет в нашей стране всего около 10 процентов, а речных — лишь четыре процента.

Не лучше положение дел и на авиационном транспорте, где четверть воздушных судов находится в эксплуатации от 15 до 30 лет, а еще семь процентов — свыше 30 лет. Средний возраст различных типов самолетов составляет: ТУ-154—13 лет, ИЛ-62—14, ТУ-134—18, ЯК-40—20, АН-24—25 лет.

Это самолеты не только устаревшие морально и физически, но, что самое главное, отнюдь не безопасные для людей, ибо их износ достигает от 67 до 81 процента.

Андрей ЧЕРНОВ.

ФИРМА «Престиж» официальный дилер МОСКОВСКОГО МИКОЯНОВСКОГО мясокомбината предлагает в широком ассортименте копчености и колбасные изделия. Тел. 25-01-39, 22-25-42.

Программа передач кабельного телевидения Советского района

Программа передач телекомпании «Орбита» (эфирный канал)

ПРОГРАММА КАБЕЛЬНОГО ТЕЛЕВИДЕНИЯ «ОРБИТА»

[illegible]

БАНК «СОЛИДАРНОСТЬ»

КУПЛЮ

ПРОДАЮ

РАЗНОЕ

ТЕЛЕФОНЫ ОТДЕЛА РЕКЛАМЫ: 26-74-05, 31-11-95.

УЧРЕДИТЕЛЬ администрация Тульской области.

Главный редактор: А. Ермаков. Редакционная коллегия: А. Быков /ответственный секретарь/, Ю. Забродин, Т. Каркешкина, В. Мельханов /заместитель главного редактора/, Л. Носкова, Т. Пузанова /первый заместитель главного редактора/, С. Щеглов.

НАШ АДРЕС: ул. Демонстрации 1903 года, 132.

ТЕЛЕФОНЫ.
Секретарь: 26-52-02,
заместители главного редактора: 26-29-94, 26-13-62, ответственный секретарь: 26-27-94.
Политические обозреватели: 26-64-13, 26-34-68, экономические обозреватели: 26-64-13, 26-34-68, обозреватели по гуманитарным вопросам: 26-12-49, 26-65-09, 26-39-94.
Специальные корреспонденты: 26-34-68, 26-65-09.
Собственные корреспонденты: Алексин – (253) 2-38-68, Донской – (246) 5-35-43, Дубна – (232) 2-22-90, Киреевск – (254) 5-36-37, Новомосковск – (262) 4-96-31.
Бухгалтерия: 26-02-62.
Отдел объявлений и рекламы: 26-74-05, 31-11-95.
Объявления принимаются: ул. Демонстрации 1903 г., 132; ул. Ф. Энгельса, 150.
Корректорская: 31-11-95. Стенографистка: 26-65-09.
Служба компьютерного обеспечения: 26-54-11, 31-11-80.
E-MAIL: tnews. @ tnews. tulaadm. tula. su
ТЕЛЕТАЙП: 253349 МОЛВА. ФАКС: /0872/ 26-52-02
ДЛЯ ПИСЕМ: 300041, г. Тула-41, а/я 569.

Газета выходит со 2 января 1991 года ежедневно, кроме понедельника и воскресенья. Объем 2 п. л. Тираж 26000. Зарегистрирована Воронежской региональной инспекцией Государственной инспекции по защите свободы печати и массовой информации при Мининформпечати РФ. Свидетельство о регистрации В 0261.

Помещение редакции газеты «Тульские известия» находится под охраной управления вневедомственной охраны при УВД. Тел. 31-25-54.

наш подписной индекс 54252

Газета отпечатана офсетным способом в типографии издательско-полиграфического объединения "Лев Толстой". Адрес типографии: 300000, Тула, ул. Ф. Энгельса, 150.

ТУЛЬСКИЕ ИЗВЕСТИЯ

ПРОГРАММА ТЕЛЕПЕРЕДАЧ на 9 — 14 октября 1995 года

ПОНЕДЕЛЬНИК, 9 октября · ВТОРНИК, 10 октября · СРЕДА, 11 октября · ЧЕТВЕРГ, 12 октября · ПЯТНИЦА, 13 октября · СУББОТА, 14 октября · ВОСКРЕСЕНЬЕ, 15 октября

[illegible]

9.45 Крестьянский вопрос
10.05 «Санта-Барбара». Худ. фильм
11.00 Вести
11.20 Милицейская хроника
11.30 «И смех, и слезы, и любовь...» А. Дольский
11.50 «Камень сновидений». Мультсериал
12.15 Новая линия
12.30 «Деловая Россия»
14.00 Вести

9.45 Крестьянский вопрос
10.05 «Санта-Барбара». Худ. фильм
11.00 Вести
11.20 Милицейская хроника
11.30 Торговый дом
11.45 «Камень сновидений». Мультсериал
12.10 Клип-антракт. О. Ходочинская
12.15 Новая линия
12.30 «Деловая Россия»
14.00 Вести

17.00 Вести
17.20 Новая линия. «У города Архангельского»
ТЕЛЕВИДЕНИЕ ТУЛЫ
17.35 ТВ-пестница
КАНАЛ «РОССИЯ»
17.50 Дисней по пятницам. «Зорро». Худ. фильм. 19-я и 20-я серии
18.45 Клип-антракт. В. Цыганова
ТЕЛЕВИДЕНИЕ ТУЛЫ
18.55 Земляки. Программа Анны Климовой
КАНАЛ «РОССИЯ»

РЕГИОНАЛЬНЫЙ ФИЛИАЛ ПРОМСТРОЙБАНКА РОССИИ В ГОРОДЕ ТУЛЕ

продолжает прием клиентов и открывает расчетные счета предприятиям всех форм собственности в течение нескольких минут, при наличии необходимых документов.

– расчетно – кассовое обслуживание в любых видах валют, в т. ч. конвертация денежных средств клиентов на внутреннем и международном валютных рынках, международные переводы по системе SWIFT;
– расчеты в режиме реального времени;
– индивидуальная работа с каждым клиентом по управлению свободными ресурсами;
– многостороняя консультационная поддержка по размещению свободных средств на финансовом рынке;

–удобные для клиента режимы кредитования его текущей и инвестиционной деятельности в рублях и валюте:
– операции на рынке ценных бумаг (ГКО, КО, векселя ПСБ, векселя администрации, облигации Федерального займа с переменным купоном, облигации сберегательного займа);
– открытие в банке личных счетов сотрудникам вашей организации и возможность получения дорожных чеков международной платежной системы VISA.

пр. Ленина, д. 81. ☎ 33-31-77, 36-79-70.

КАНАЛ «РОССИЯ»
20.00 Вести
20.25 Подробности
20.35 «Санта-Барбара». Худ. фильм
21.30 «От форте до пиано». Программа Ю. Мамина
22.05 Бюро расследований
23.00 Вести
23.30 Река времени
23.35 Автомиг

КАНАЛ «РОССИЯ»
20.00 Вести
20.25 Подробности
20.35 «Санта-Барбара». Худ. фильм
21.30 Маски-шоу
22.10 Моя Россия
23.00 Вести
23.30 Река времени
23.35 Автомиг
23.40 Торговый дом. «Ле Монти»

19.25 Вертикаль. «Правительственные будни»
20.00 Вести
20.25 Подробности
20.35 «Санта-Барбара». Худ. фильм
21.30 Астрология любви. Сергей Рогожин
22.05 «К-2» представляет: «САС»
23.00 Вести
23.30 Река времени
23.35 Автомиг

[illegible]

ТУЛЬСКИЕ ИЗВЕСТИЯ

1995
ОКТЯБРЬ
10
ВТОРНИК
№ 194
(1194)
Цена 200 руб.

В областной Думе

О внесении доли государственной областной собственности в качестве учредительного взноса в уставный фонд АО «Тулаоблукс»

...рев представление администрации области о внесении доли государственной областной собственности в качестве учредительного взноса в уставный фонд АО «Тулаоблукс», ...ая областная Дума ПОСТАНОВЛЯЕТ:

...Поручить комитету по управлению имуществом области ... вклад в сумме 161 миллиона рублей государственной областной собственности в уставный фонд АО «Тулаоблукс».

...Установить долю государственной областной собственности в уставном фонде АО «Тулаоблукс» в размере 24,9%.

...Контроль за выполнением настоящего пункта возложить на ... по управлению имуществом области.

...Предложить администрации области разработать и внести в областную Думу в соответствии со статьей 15 Закона ... области «Об областном бюджете на 1995 год» ... о порядке и условиях выделения средств из областного бюджета и имущества (объектов) областной собственности в качестве учредительных взносов в уставные ... юридических лиц не позднее 1 ноября 1995 года.

...Установить, что до принятия вышеназванного положения ... доли государственной областной собственности в качестве учредительного взноса в уставные фонды юридических ... производится по согласованию с областной Думой.

...Предложить администрации области в октябре 1995 года ... в областную Думу сводную информацию о внесенных вкладах из государственной областной собственности в качестве учредительных взносов в уставные фонды юридических лиц в течение 1995 года до момента принятия настоящего постановления.

...Контроль за выполнением настоящего постановления возложить на комитет по бюджету, финансово-экономическому ... законодательству (Пухов А. П., Никитин В. И.) ... комиссию областной Думы (Кирина А. А.).

**Председатель областной Думы
В. В. ДЕРЕВЯНКО.**

...октября 1995 г.
...23/525.

В администрации области

О ТАРИФАХ НА УСЛУГИ ВОДОСНАБЖЕНИЯ И КАНАЛИЗАЦИИ ДЛЯ МП «ТУЛГОРВОДОКАНАЛ»

В соответствии со ст. 48 Закона Российской Федерации «О ... областном Совете народных депутатов и краевой, ... администрации», на основании постановлений Правительства РФ от 07.03.95 № 239 «О мерах по упорядочению государственного регулирования цен (тарифов)» и губернатора ... от 16.05.95 № 256 «О мерах по упорядочению государственного регулирования цен в Тульской области» ПОСТАНОВЛЯЮ:

...Утвердить и ввести в действие с 1 октября 1995 года тарифы на услуги водоснабжения и канализации, оказываемые МП «Тулгорводоканал» всем потребителям (кроме населения), согласно приложению.

...Разрешить предприятиям и организациям (кроме муниципальных предприятий жилищно-коммунального и водопроводно-канализационного хозяйства), оказывающим услуги водоснабжения и канализации сторонним потребителям, устанавливать тарифы на данные виды услуг самостоятельно по согласованию с комитетом по ценам департамента экономики администрации ...

...Пресс-службе (Ивченко И. Л.) опубликовать настоящее постановление в печати.

...Контроль за исполнением настоящего постановления возложить на комитет по ценам (Оретов Ю. И.).

**Губернатор Тульской области —
глава администрации
Н. В. СЕВРЮГИН.**

...октября 1995 г.
...

**ТАРИФЫ
за услуги водоснабжения и канализации, оказываемые МП «Тулгорводоканал» всем потребителям (кроме населения)**

**Вводится в действие
с 1 октября 1995 г.**

Вид услуг	Ед. изм.	Тариф за ед. изм. в руб. (без НДС и спецналога)
Водоснабжение	куб. м	700
Канализация	куб. м	272

✦ В номер!

ПОЛОЖЕНИЕ КОМПАНИИ КРИТИЧЕСКОЕ

Совет директоров АК «Тулачермет» выражает недоумение по поводу распространяемых печатью слухов об уходе с поста президента компании А. П. Пухова.

Президент намеренно прервал свой отпуск и в настоящее время с согласия и по доверенности акционеров ведет переговоры за рубежом о предоставлении компании ... финансового кредита.

Ни для кого не секрет, что политика Центробанка на финансовом рынке страны привела к резкому удорожанию кредитных ставок коммерческих банков, что лишает предприятия возможности получать кредиты на приемлемых условиях. Предприятия-экспортеры продукции, к числу которых относится и «Тулачермет», в условиях валютного коридора не могут сбалансировать свою экономику. Не выручает и внутренний рынок. Фактически ... отсутствует как на основную продукцию, так и на товары народного потребления, и мы, как большинство товаропроизводителей, лишены серьезной доходной части. ... большие (в том числе заемные) средства на развитие альтернативных производств, мы не получаем ... ожидаемой прибыли от производства ТНП для погашения ранее взятых кредитов.

Сложившееся на сегодня финансовое положение компании мы оцениваем как критическое. Этим объясняется решение совета директоров на временное освобождение президента от обязанностей генерального директора и предоставление ему возможности сосредоточиться на решении финансово-кредитных вопросов.

Подобное разделение функций управления компанией, ... будет закреплено в уставе компании — чему ... посвящено предстоящее собрание акционеров. Мы ... созвать его 11 ноября текущего года.

Вся эта информация доводится до работников АК «Тулачермет». Предприятие продолжает работать в сложнейших условиях, связанных с огромным дефицитом оборотных средств, и ищет разумные выходы из создавшейся ситуации, привлекая финансовые возможности своих партнеров.

УВАЖАЕМЫЕ АКЦИОНЕРЫ СП АК «ТУЛАЧЕРМЕТ»!

Совет директоров извещает, что 11 ноября 1995 г. в ... часов в помещении ДК «Металлург» по адресу: г. Тула, ул. Металлургов, 22, состоится чрезвычайное общее собрание акционеров СП АК «Тулачермет».

ПОВЕСТКА ДНЯ:

1. Приведение Устава СП АК «Тулачермет» в соответствие с действующим законодательством.
2. Выборы руководящих и исполнительных органов СП АК «Тулачермет».

Совет директоров.

Телефон для справок: 43-72-27.

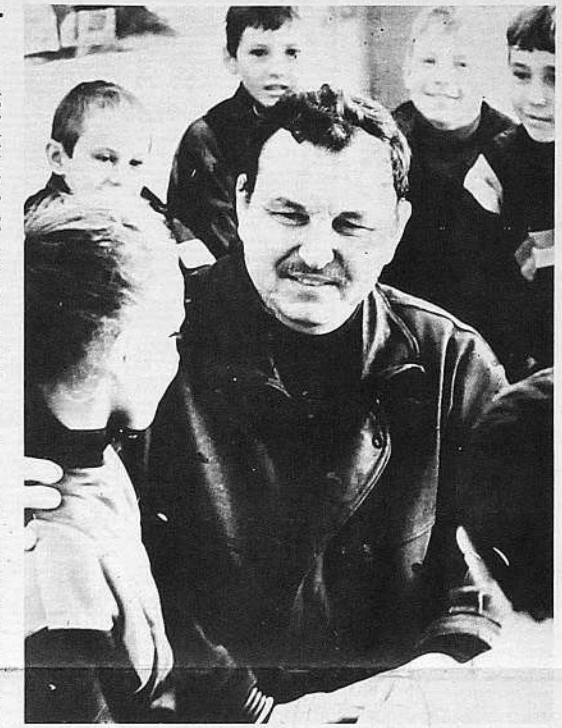

В нынешнем учебном году ребятишки села Архангельского — центральной усадьбы акционерного общества «Агрофирма «Саженец» Ленинского района — получили прекрасный подарок: красавицу школу, построенную по оригинальному проекту. Произошло это весьма приятное событие во многом благодаря усилиям директора агрофирмы Александра Камзолова. Школа начальная, она является филиалом Хомяковской средней школы.

На снимке: директор АО «Агрофирма «Саженец» Александр КАМЗОЛОВ среди учеников новой школы.

Фото Виталия МАСЛОВА.

✦ Знай наших!

КАНАДСКАЯ КОРОВА ХОРОША, А ТУЛЬСКАЯ ЛУЧШЕ

В одном из сентябрьских номеров мы уже сообщали о том, что в акционерном обществе «Ново-Медвенское» Ленинского района начала функционировать приобретенная в Канаде установка «Соевая корова» по производству соевого молока и продуктов из него. После этой публикации в редакцию позвонили, и тема получила неожиданное продолжение: оказалось, в АО «ТНИТИ» создается свой вариант «Соевой коровы».

Об этой работе рассказал вашему корреспонденту начальник отдела АО «ТНИТИ» Александр Федорович Лавров, который и принес в институт не только саму идею создания тульского варианта «Соевой коровы», но и эскизы, детали канадской. Получил он это все от генерального директора краснодарской фирмы «Соя» Александра Васильевича Подобедова. Фирма эта напрямую работает с канадцами, приобретает у них этих самых «коров» для последующей продажи в России и странах СНГ.

Однажды во время обсуждения достоинств и недостатков канадской установки, Подобедов посетовал на то, что она изготовлена из алюминия, а длительное соприкосновение с ним соевого молока, в общем-то, нежелательно. Нельзя ли попробовать сделать «Соевую корову» из нержавеющей стали!

Лаврова это предложение заинтересовало. Тем более, что институт, до недавнего времени выполнявший в основном заказы военного ведомства, теперь, в период обвальной конверсии, оказался в довольно затруднительном положении, как и все аналогичные НИИ и предприятия: военных заказов кот наплакал, надо перестраиваться на выпуск гражданской продукции, искать новых заказчиков. Сделали первый шаг: освоили производство кухонной посуды, термосов, все это соответствует международным стандартам, а то и превышает их. Скажем, наши тульские термосы гораздо лучше японских.

Словом, предложение фирмы «Соя», как говорится, пришлось ко двору. У руководства АО «ТНИТИ», прежде всего у генерального директора Вячеслава Демьяновича Давыдова, оно встретило всемерную поддержку. Конструкторскую разработку выполнил отдел конструирования товаров народного потребления, возглавляет который Евгений Константинович Больщиков, а воплотить тульский вариант «коровы» в металле взялся отдел обработки металлов во главе с Александром Лавровым.

Ныне работа над тульской «Соевой коровой» заканчивается. Почти все необходимые детали и оснастка изготовляются на опытном заводе ТНИТИ, а некоторые комплектующие поставит фирма «Соя».

Что же представляет собою тульская «Соевая корова»! Копию канадской, только изготовленную из другого материала! Или есть отличия!

Вообще-то заказчик — фирма «Соя» — не ставил задачу вносить в канадскую установку какие-либо конструктивные изменения, речь шла просто о том, чтобы изготовить ее из более экологичного материала — нержавеющей стали. Но туляки не были бы туляками, если бы все же не внесли свое. Наша установка значительно легче канадской, хоть и изготовлена не из алюминия, а из нержавейки. Кроме того, в тульском варианте усовершенствована конструкция пресса, применены более удобные шаровые краны. А вообще-то, говорят тульские конструкторы, если взяться как следует, можно сделать эту самую «Соевую корову» и компактней, и красивее по дизайну, и производительней. Идеи есть, был бы заказ.

Что ж, нельзя не порадоваться за наших инженеров и рабочих, у которых такие умные головы и умелые руки. Не умирают, стало быть, а продолжаются традиции легендарных тульских мастеров, и теперь можно говорить, что туляки не только английскую блоху подковали, но и канадскую «корову» усовершенствовали. Правда, наладить выпуск тульской «Соевой коровы» АО «ТНИТИ» даже с учетом поддержки фирмы «Соя» будет весьма сложно. Учитывая важность установки, ее необходимость для выпуска экологически чистых, лечебных продуктов, в ТНИТИ рассчитывают на помощь областной администрации.

Вячеслав АЛТУНИН.

✦ Обращение

Как известно, с 1 сентября 1995 г. началась подписка на газеты и журналы на первое полугодие 1996 г.

Учитывая сложности и трудности в подписном деле, областной совет ветеранов войны, труда, Вооруженных Сил и правоохранительных органов в год 50-летия Великой Победы обращается к главам администраций всех уровней, к руководителям предприятий всех форм собственности, коммерческим структурам, благотворительным фондам и банкам с просьбой оказать содействие и материальную поддержку советам ветеранов в том, чтобы каждая первичная ветеранская организация, библиотеки, ЖЭКи, дома-интернаты для престарелых, центры дневного пребывания и милосердия, госпитали, акционерные предприятия, здравницы, военкоматы, музеи и другие организации имели бы газеты «Ветеран», «Красная Звезда» и хотя бы одну областную и местную.

Надеемся на понимание и поддержку.

**Председатель Тульского
областного совета ветеранов
войны, труда, ВС и ПО
Н. СЕРЕГИН.**

ТЕЛЕ тайп fax фон "ТИ" информ

Телефон: 26-29-94, телефакс 26-52-02, телетайп: 253349 Номва, E-MAIL: inews @ inews. tulaadm. tula. su

✦

РОВНО НЕДЕЛЯ ПРОШЛА С МОМЕНТА ГИБЕЛИ СОТРУДНИКА РЕДАКЦИИ НАШЕЙ ГАЗЕТЫ МИХАИЛА СОЛОПОВА.

За эту неделю сотрудниками Веневского РОВД была проделана огромная оперативно-розыскная работа. И преступление было раскрыто. Убийцей, считает следствие, является житель деревни Богоявленка А. В. Воробьев, 1973 года рождения, которого Михаил подвозил на своем мотороллере в сторону Веневского поста ГАИ. Воробьев нанес Михаилу несколько ударов палкой по голове, а мотороллер отогнал во двор своего дома и спрятал, закидав соломой.

Коллектив редакции «Тульских известий» выражает глубокую признательность и благодарит сотрудников Веневского РОВД за оперативные действия по поиску и поимке подозреваемого в тяжком преступлении, а особенно — молодых оперуполномоченных уголовного розыска Максима Козлова, Николая Осламова и Сергея Ермакова.

Впереди — суд.

✦

ТУЛЬСКАЯ ОБЛАСТНАЯ ДУМА СВОИМ ПОСТАНОВЛЕНИЕМ № 23/514 ОТ 28.09.95 Г. ВНЕСЛА ИЗМЕНЕНИЯ В СОСТАВ ОКРУЖНОЙ ИЗБИРАТЕЛЬНОЙ КОМИССИИ ПО НОВОМОСКОВСКОМУ ИЗБИРАТЕЛЬНОМУ ОКРУГУ № 175.

Сделано это было в соответствии со статьей 22 Федерального закона Российской Федерации «О выборах депутатов Государственной Думы Федерального Собрания Российской Федерации» и заявлением Маношиной О. Е. о сложении полномочий члена окружной избирательной комиссии. В этой статье сказано, что в состав избирательной комиссии не могут входить доверенные лица кандидатов в депутаты, близкие родственники и лица, находящиеся в их непосредственном подчинении, а также сами кандидаты. Маношина Ольга Евгеньевна является помощником депутата Государственной Думы Лозинской Ж. М.

Назначен членом окружной избирательной комиссии Хохлов Юрий Владимирович, заместитель начальника Ясногорского РОВД.

✦

«КАРАУЛ! НАС ОБОШЛИ!» — ВОСКЛИКНУЛ ИЗБИРАТЕЛЬ КИРЕЕВСКОГО РАЙОНА, ПОЗНАКОМИВШИСЬ С СОСТАВОМ ОКРУЖНОЙ ИЗБИРАТЕЛЬНОЙ КОМИССИИ ПО ЩЕКИНСКОМУ ОКРУГУ № 177 ПО ВЫБОРАМ В ГОСУДАРСТВЕННУЮ ДУМУ.

Среди четырнадцати членов комиссии, представляющих Щекинский, Суворовский, Одоевский, Арсеньевский, Плавский, Куркинский, Каменский и Тепло-Огаревский районы, не нашлось места представителю Киреевского района с населением под сто тысяч человек! Как же так? — недоумевают киреевчане.

— Мы и сами не знаем,— отбивается от законопослушных избирателей руководитель аппарата райадминистрации Е. Иванов, отвечающий за подготовку к выборам в районе.— Окружная комиссия была создана так быстро и спонтанно, что нас никто и не спросил об участии.

Из Щекина аж пять членов комиссии, в основном руководящий состав. Это и понятно, центр округа. Но из Суворовского района два представителя. А кто же будет представлять интересы киреевских избирателей? Командированные общественные наблюдатели? Обидно!

✦

ПРИНЦИПИАЛЬНЫЙ МАТЧ СОСТОИТСЯ СЕГОДНЯ В ТУЛЕ.

«Арсенал» будет принимать «Светотехнику» из Саранска, команду, которую мы преследуем (довольно безуспешно) в борьбе за седьмое место весь второй круг. Если сегодня победим, то разрыв сократится до одного очка. А накануне, то бишь в минувшую субботу, «Арсенал» все-таки решил порадовать своих поклонников, он обыграл со счетом 2:0 (голы забили Кузмичев и Киселев) слабую команду СКД из Самары.

✦

ДАТЫ.

10 октября — 55 лет со дня открытия Концертного зала имени П. И. Чайковского в Москве (1940).

— В 1813 году родился Джузеппе Верди — крупнейший итальянский композитор XIX века.

— В 1825 году скончался Дмитрий Сергеевич Бортнянский, русский композитор.

— В 1875 году в своем имении Красный Рог скончался писатель граф Алексей Константинович Толстой.

— В 1937 году был расстрелян митрополит Крутицкий Петр (Полянский).

✦

ИМЕНИННИКИ.

10 октября — Игнат, Каллистрат, Марк.

✦

ДЕНЬ ДА НОЧЬ — СУТКИ ПРОЧЬ.

10 октября: восход солнца в 6 час. 50 мин., заход в 17 час. 43 мин., долгота дня 10 час. 53 мин.

✦

ТУЛЯЧКА ВЕРА ТРОФИМОВА ПОЛУЧИЛА СТИПЕНДИЮ РОССИЙСКОГО СОЮЗА ТЕАТРАЛЬНЫХ ДЕЯТЕЛЕЙ (СТД).

Театралы Тулы, вероятно, помнят, что пьесой молодого автора «Капля страха» открывался сезон Тульского ТЮЗа в 1992 году.

Сейчас спектакли по пьесам Веры Трофимовой идут в смоленских драматическом и молодежном театрах, в Челябинске и в г. Березники Пермской области. Все спектакли музыкальные. Стихи, естественно, пишет сама Вера. Кстати, и музыку тоже.

Российский СТД оценивает поддержку молодых драматургов в 70 тысяч рублей. Ежемесячно...

Фото Павла РОГОТНЕВА.

✦

Встречайтесь на Парнасе!

10 октября 1995 года в Доме творчества – старинном особняке, памятнике архитектуры по ул. Каминского, 51, открывается кафе – бар "Парнас" для артистов, писателей, художников, всех жителей и гостей Тулы, которые хотят провести свое свободное время в уютной обстановке, пообщаться с интересными людьми, отведать недорогие фирменные блюда.

"Парнас" встретит и обслужит вас с 10 до 23 часов.