ВСЕ КРАСКИ СОВЕТСКОЙ ЗЕМЛИ

Всесоюзная художественная

Накануне открытия Всесоюзной художественной выставки изобразительного искусства, посвященной 100-летию со дня рождения В. И. Ленина, 16 апреля в Центральном выставочном зале столицы состоялась пресс-конференция. Перед журналистами выступила председатель правления Союза художников СССР Е. Ф. Белашова.

— Величие и жизненная сила идей Ленина, — сказала она, — гигантский путь советского народа, пройденный под ленинским знаменем, — такова главная тема новой экспозиции. В нее включено около 350 произведений живописи, 500 листов графики, 200 скульптурных работ. В выставке участвуют более 700 авторов.

Е. Ф. Белашова подчеркнула, что в экспозиции представлено многонациональное искусство художников всех республик Советской страны.

(ТАСС).

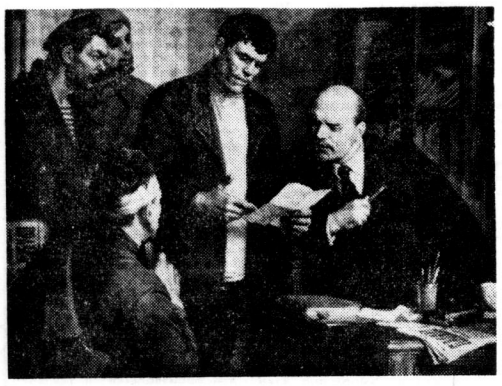



Сегодня мы публикуем три работы, представленные на Всесоюзной художественной выставке, посвященной 100-летию со дня рождения В. И. Ленина:

- **Б. ЩЕРБАКОВ. «Год 1917-й. Редакция «Правды»** (слева).
- **И. С. СТАХАНОВ. Линогравюра «Призыв вождя»** (в центре).
- **А. Л. НАСЕДКИН. «В дни Октября».**



В ЧЕСТЬ УЧАСТНИКОВ МЕЖДУНАРОДНОЙ ВЫСТАВКИ КНИГ

По случаю проведения в Москве Международной выставки книг, посвященной 100-летию со дня рождения В. И. Ленина, исполнительный комитет Московского городского Совета депутатов трудящихся устроил 16 апреля прием.

На приеме были ответственные работники ЦК КПСС, МГК КПСС, исполкома Моссовета, представители советских книгоиздательских организаций, зарубежные гости — члены делегаций стран — участниц выставки.

Участников и гостей выставки тепло приветствовал первый заместитель председателя исполкома Моссовета В. П. Исаев.

В ответном слове член Политбюро Французской коммунистической партии Ги Бесс от имени всех делегаций, участвующих в работе выставки, поблагодарил за теплый, сердечный прием, выразил уверенность в том, что братское сотрудничество зарубежных и советских издателей будет расти и крепнуть.

(ТАСС).

●

15 апреля в парке «Сокольники» открылась Международная выставка книг, посвященная 100-летию со дня рождения В. И. Ленина.

На снимке: у стенда Республики Куба.

Фото **В. Кунова** и **В. Великжанина** (Фотохроника ТАСС).

ВОКРУГ СВЕТА
СОБЫТИЯ·ОТКЛИКИ

В ЧЕСТЬ ЛЕНИНСКОГО ЮБИЛЕЯ

БЕРЛИН. Портреты В. И. Ленина, полотнища красных знамен и государственных флагов ГДР и СССР, транспаранты, лозунги и плакаты напоминают о приближении 100-летия со дня рождения вождя и учителя трудящихся В. И. Ленина. Повсюду в республике царит обстановка трудового и политического подъема.

Соревнование за достойную встречу 100-летия со дня рождения В. И. Ленина стало в ГДР делом миллионов.

ПРАГА. Широко и торжественно отмечает Чехословакия 100-летие со дня рождения В. И. Ленина. В городах страны проходят юбилейные выставки, собрания, научные симпозиумы и конференции, посвященные великой дате.

В Праге закончилась научная конференция «В. И. Ленин и теоретические вопросы государства и права». В заявлении, принятом конференцией, ее участники подчеркивают, что они будут последовательно применять ленинизм в своей работе при решении задач, поставленных пленумами ЦК КПЧ.

БУХАРЕСТ. Закончено издание 55-томного Полного собрания Сочинений В. И. Ленина на румынском языке. В канун ленинского юбилея в Бухаресте вышли из печати два его последних тома. По данным Бухарестского издательства политической литературы, общий тираж изданных в Румынии произведений В. И. Ленина превышает 6,5 млн. экземпляров.

РИМ. Апрельский номер ежемесячного общественно-политического журнала «Календарио дель пополо» целиком посвящен 100-летию со дня рождения В. И. Ленина. Журнал рассказывает о жизни и многогранной деятельности создателя первого в мире социалистического государства, о его философских трудах, подпольной работе, руководстве восставшим народом, а затем — первым в мире социалистическим государством.

БРАЗЗАВИЛЬ. В Народной Республике Конго началась неделя, посвященная 100-летию со дня рождения В. И. Ленина. Ее программа предусматривает проведение во всех девяти административных районах республики торжественных собраний, чтение докладов и лекций о жизни и деятельности великого вождя Октябрьской революции и основателя первого в мире социалистического государства, организацию фотовыставок и демонстрацию лучших советских художественных и документальных кинофильмов об Ильиче.

РЕШИТЕЛЬНОЕ ПРЕДОСТЕРЕЖЕНИЕ

Зарубежная печать о выступлениях Л. И. Брежнева

БЕРЛИН, 16 апреля. (ТАСС). Выступления Генерального секретаря ЦК КПСС Л. И. Брежнева в Харькове на митинге по случаю вручения коллективу Тракторного завода имени Серго Орджоникидзе ордена Ленина и на торжествах, посвященных вручению Харьковской области ордена Ленина, встречены с большим интересом во всей Германской Демократической Республике. Помимо центральных газет, подробное изложение речи Л. И. Брежнева опубликовали окружные газеты. Большое внимание печать уделяет высказываниям Л. И. Брежнева о мощи стран социалистического содружества, о миролюбивой политике Советского Союза, о готовности социалистических стран дать отпор любым происками империализма.

КАИР, 16 апреля. (ТАСС). Выступление Генерального секретаря ЦК КПСС Л. И. Брежнева на торжественном собрании, посвященном вручению ордена Ленина Харьковской области, нашло широкий отклик на страницах египетской печати. На первой полосе каирская газета «Аль-Ахрам» опубликовала изложение части речи Л. И. Брежнева, касающейся международного положения. Газета «Аль-Гумхурия» публикует ее изложение под заголовком «Брежнев подтверждает: социалистические страны готовы оказывать арабам необходимую помощь для срыва планов агрессоров».

НЬЮ-ЙОРК, 16 апреля. (ТАСС). Американская печать уделяет значительное внимание речи Генерального секретаря ЦК КПСС Л. И. Брежнева, выделяя его высказывания о проблеме разоружения. «Нью-Йорк таймс» поместила отрывки из речи Генерального секретаря ЦК КПСС. Газета «Нью-Йорк дейли ньюс» подчеркивает содержащееся в речи предупреждение о том, что Советский Союз ответит должным увеличением военной мощи на любые попытки с чьей-либо стороны обеспечить себе военное превосходство над СССР.

ПЕРЕГОВОРЫ НАЧАЛИСЬ

ВЕНА, 16 апреля. (ТАСС). Сегодня здесь состоялась церемония официального открытия советско-американских переговоров по вопросам сдерживания гонки стратегических вооружений.

Выступивший на церемонии министр иностранных дел Австрии Курт Вальдхайм подчеркнул важное для дела мира и безопасности значение переговоров и пожелал успеха этим переговорам.

Главы советской и американской делегаций В. С. Семенов и Дж. Смит обменялись речами.

На церемонии присутствовали посол СССР в Австрии Б. Ф. Подгероб, посол США в Австрии Хьюмс, австрийские политические деятели.

«АПОЛЛОН-13» ПРИБЛИЖАЕТСЯ К ЗЕМЛЕ

НЬЮ-ЙОРК, 16 апреля. (ТАСС). Находящийся в космосе пятые сутки американский корабль «Аполлон-13» с тремя космонавтами на борту Д. Ловеллом, Ф. Хейсом и Д. Суиджертом прошел половину пути к Земле. Сегодня утром с помощью двигателя посадочной ступени лунной кабины была проведена еще одна коррекция траектории с тем, чтобы обеспечить «попадание» корабля в «коридор» входа для возвращения на Землю. В этот момент корабль находился на расстоянии 280 тысяч км от Земли.

Положение экипажа осложнилось в результате инцидента, случившегося поздно ночью: сорвался предохранительный клапан на баке с жидким гелием, который используется для подачи топлива в двигатель посадочной ступени. В результате утечки гелия корабль начало вращать, что затруднило терморегулирование.

Условия пребывания на борту «Аполлона» ухудшились, так как в отсеке корабля упала температура. Д. Суиджерт отдыхал на полу лунной кабины, Ф. Хейс расположился в переходном туннеле между лунной кабиной и отсеком экипажа, Д. Ловелл дежурил в лунной кабине. После проведения коррекции напряжение на борту несколько спало. До сих пор затруднена связь с Землей, которая проводится в короткие интервалы, когда антенна направлена на Землю.

СО ВСЕЙ ПЛАНЕТЫ

✦ Сенатор Эдвард Кеннеди призвал президента Никсона «немедленно предпринять шаги с целью прекращения войны во Вьетнаме с помощью серьезных политических переговоров». Выступая в сенате, Эдвард Кеннеди предостерег против широкого военного вмешательства США в дела Лаоса и Камбоджи.

✦ Находящиеся в Северной Ирландии «для поддержания порядка» английские войска получили новые карты. Вместо границ административного деления на них различными красками показаны районы, где проживает католическое и протестантское население, а также территория, заселенная смешанным населением.

✦ В Афины прибыл главнокомандующий объединенными вооруженными силами НАТО в южной зоне Европы адмирал Риверо. В числе вопросов, которые он будет обсуждать с представителями хунты, — вопрос о возобновлении американской военной помощи Греции.

ГОЛУБОЙ ЭКРАН

С 20 ПО 22 АПРЕЛЯ

ПОНЕДЕЛЬНИК, 20 АПРЕЛЯ

ПЕРВАЯ ПРОГРАММА. 10.15 — «Приходи, сказка». 10.45 — Для школьников. «Концерт». 11.15 — В. Игнатиус, В. Соболем. «Варвара Кирсанова». 17.15 — «Пятилетка, год завершающий». Об итогах выполнения юбилейных обязательств предприятиями Москвы и Ленинграда. 18.05 — Телевизионный художественный фильм. 19.30 — Хоккей. «Спартак» (М) — «Динамо» (М). 22.00 — «Молодость».

ВТОРАЯ ПРОГРАММА. Цветное телевидение. 18.30 — «Приглашение к песне». 19.00 — Концерт. 20.00 — «На стройках столицы». 20.30 — Концерт. 21.00 — Цветное телевидение. «Большая семья». Художественный фильм.

ТРЕТЬЯ ПРОГРАММА. 18.25 — Для студентов-заочников II курса. Физика. 19.45 — Для студентов-заочников III курса. Сопротивление материалов. 21.05 — Для студентов-заочников. История КПСС. 22.00 — «Английский язык для вас».

ЧЕТВЕРТАЯ ПРОГРАММА. Цветное телевидение. 19.25 — «Первые радости». Художественный фильм. 21.00 — «Владимир Маяковский». Поэма «Хорошо!». 22.00 — Поет народный артист РСФСР Ал. Ведерников.

ВТОРНИК, 21 АПРЕЛЯ

ПЕРВАЯ ПРОГРАММА. 9.55 — Торжественное заседание Центрального Комитета Коммунистической партии Советского Союза, Верховного Совета Союза Советских Социалистических Республик и Верховного Совета Российской Советской Федеративной Социалистической Республики, посвященное 100-летию со дня рождения Владимира Ильича Ленина. Трансляция из Кремлевского Дворца съездов. 19.00 — «Живой Ленин». Документальный фильм. 19.30 — Праздничный концерт, посвященный 100-летию со дня рождения Владимира Ильича Ленина. Трансляция из Кремлевского Дворца съездов. 22.00 — Цветное телевидение. «Сохранившие огонь». Премьера. 23.00 — «Песни революции». 23.20 — Новости.

ВТОРАЯ ПРОГРАММА. 9.55 — Торжественное заседание Центрального Комитета Коммунистической партии Советского Союза, Верховного Совета Союза Советских Социалистических Республик и Верховного Совета Российской Советской Федеративной Социалистической Республики, посвященное 100-летию со дня рождения Владимира Ильича Ленина. Трансляция из Кремлевского Дворца съездов. 19.00 — «Радиоверсия». 19.45 — «Киноэкран». 20.45 — «Учиться, учиться и учиться...». 21.10 — Симфонический концерт.

ТРЕТЬЯ ПРОГРАММА. 11.15 — Для дошкольников. Английский язык (2-й год обучения). 11.35 — Для учащихся вторых классов. Природоведение. 12.05 — Для дошкольников. Французский язык. 17.15 — Для учащихся средней школы (10-й класс). Физика. 18.00 — Для студентов-заочников III курса. Теоретическая механика. 19.20 — Для дошкольников. Французский язык. 19.45 — Для студентов-заочников II курса. Физика. 21.05 — Для студентов-заочников. Философия.

ЧЕТВЕРТАЯ ПРОГРАММА. 19.30 — «Октябрь». Художественный фильм. 21.10 — «По заветам Ленина». «Утро каждого дня». 22.00 — Концерт.

СРЕДА, 22 АПРЕЛЯ

ПЕРВАЯ ПРОГРАММА. 9.00 — Передачи, посвященные 100-летию со дня рождения Владимира Ильича Ленина. 19.15 — Н. Погодин. «Кремлевские куранты». Спектакль МХАТа. 23.15 — Цветное телевидение. «Вдохновение». Музыкально-поэтическая композиция.

ВТОРАЯ ПРОГРАММА. 9.00 — Передачи, посвященные 100-летию со дня рождения Владимира Ильича Ленина. 19.15 — «Подмосковье». 20.30 — «Ленин в моей судьбе». Слово — советским поэтам. 21.30 — Цветное телевидение. Концерт.

ТРЕТЬЯ ПРОГРАММА. 11.35 — Для учащихся средней школы (7-й класс). Зоология. 12.05 — Для дошкольников. Английский язык (2-й год обучения). 12.30 — «Экран — врачу». 13.30 — «Экран — врачу». 18.00 — Для студентов-заочников II курса. Высшая математика. 19.20 — Для дошкольников. Английский язык (2-й год обучения). 19.45 — Для студентов-заочников I курса. Высшая математика. 21.05 — «Французский язык для вас». 21.40 — «Для поступающих в вузы». Математика.

ЧЕТВЕРТАЯ ПРОГРАММА. Цветное телевидение. 15.30 — «Необыкновенное лето». Художественный фильм. 21.10 — «Мир социализма». 22.00 — «Страна встает со славой...».

РАДИО

17 АПРЕЛЯ

ПЕРВАЯ ПРОГРАММА. В эфире — «Сельская радиостанция». 5.30 — Утренний концерт. 6.30 — Радиожурнал «Земля и люди».

●

8.45 — Взрослым о детях. 9.15 — Литературный почтовый ящик. 10.05 — Радио — малышам. «Моя любимая книжка». 11.10 — «Призванные Родиной». 11.30 — Концерт мастеров оперной сцены. 12.30 — «Рабочая радиогазета». 13.00 — «Комсомольская юность». Музыкально-литературная передача. Трансляция из Минска. 14.00 — «Волгоградская электросталь». 14.30 — «Против фальсификации ленинского учения о революции». Беседа доктора исторических наук И. Б. Петрова. 15.15 — «Победа Советского Союза в Великой Отечественной войне и укрепление позиций международного коммунистического и рабочего движения». Беседа. 18.00 — Концерт по заявкам советских воинов. 18.30 — На темы дня. 18.40 — «Столица — ленинскому юбилею». Выступление секретаря Московского городского комитета партии А. М. Калашникова. 22.30 — «Добрый вечер». Музыкальная передача.

МОСКОВСКАЯ ГОРОДСКАЯ СЕТЬ. 8.25 — «Они строили Ленинский мемориал». 10.15 (3-й канал) — «О Москве и москвичах». 11.10 — «По страницам московских городских газет». 17.00 — **«Московский радиочас»: «Юбилейная перекличка районов Москвы»** — Ленинский район. «Путь к себе» — очерк К. Оленёвой. «Любителям голубых троп» — репортаж.

В остальное время по городской радиотрансляционной сети передается первая программа Центрального вещания.

ТЕЛЕВИДЕНИЕ

17 АПРЕЛЯ

ПЕРВАЯ ПРОГРАММА. 17.00 — Программа передач. 17.05 — Новости. 17.15 — «На сельской сцене». Всесоюзная перекличка сельских клубов. Передача из Перми. 18.00 — Новости. 18.05 — Цветное телевидение. «Мальчиш-Кибальчиш». «Гордый кораблик». «Письмо». Мультипликационные фильмы для детей. 19.00 — «В. И. Ленин. Хроника жизни и деятельности». Заключительная передача цикла. 20.10 — «Эстафета новостей». 21.00 — Цветное телевидение. «Сказка о Коньке-Горбунке». Фильм-балет. 22.25 — «Палитра степей». Телевизионный документальный фильм. 23.00 — «Клуб любителей песни». 00.00 — Новости.

ВТОРАЯ ПРОГРАММА. 18.00 — Программа передач. 18.05 — «На московской орбите». 18.30 — Для школьников. «Всемирный следопыт». Передача из Ленинграда. 19.00 — «Мысль». Научно-познавательная программа. Передача из Ленинграда. 19.30 — В эфире «Молодость». «Горизонт». Передача из Ленинграда. 20.30 — «Спокойной ночи, малыши!» 20.45 — «Страна моя». Альманах телевизионных фильмов. «День большого пути» (Ухта); «Возвращающие жизнь» (Петрозаводск). 21.30 — «Вызываем огонь на себя». Телевизионный многосерийный художественный фильм. 3-я. серия.

ЧЕТВЕРТАЯ ПРОГРАММА. 19.15 — Новости. 19.30 — «Музыка для юношества». Новые произведения советских композиторов. 20.30 — «В. И. Ленин и современная наука». Передача 2-я. 21.00 — Кинозал документального фильма. 21.35 — В. Федосеев. А. Фомин. «Вступление». Премьера телевизионного спектакля. 23.05 — Новости.

Сокольнический РК КПСС и трест «Электросетьизоляция» с глубоким прискорбием извещают о смерти члена КПСС с 1919 года, персонального пенсионера

Ильи Абрамовича КАПЛАНА

и выражают искреннее соболезнование родным и близким покойного.

Свердловский РК КПСС, исполком районного Совета депутатов трудящихся и управление бытового и коммунального обслуживания района, исполкома с глубоким прискорбием извещают о безвременной кончине члена КПСС, депутата районного Совета, начальника управления бытового и коммунального обслуживания

Ивана Филипповича МУРАШОВА

и выражают соболезнование семье и близким покойного.

ПОГОДА

По сведениям Гидрометеоцентра СССР, сегодня в Москве и области ожидается переменная облачность, вечером небольшой дождь, ветер юго-западный, слабый до умеренного. Температура 10—12 градусов тепла.

Вчера в 15 часов давление воздуха в Москве было 737 мм, влажность — 24 процента. В ближайшие сутки давление будет падать, влажность увеличится.

Редактор
Ю. И. Баланенко.



ПРИКАЗ МИНИСТРА ОБОРОНЫ СССР

15 апреля 1970 г. № 81 г. Москва

Об увольнении из Вооруженных Сил СССР в 1970 году военнослужащих, выслуживших установленные сроки службы, и об очередном призыве граждан на действительную военную службу

В соответствии с Законом СССР «О всеобщей воинской обязанности» **приказываю:**

1. Уволить из рядов Советской Армии, Военно-Морского Флота, пограничных и внутренних войск в запас в мае—июне 1970 г. военнослужащих, сроки действительной военной службы которым истекают до 1 июля 1970 г., и в ноябре—декабре — сроки действительной военной службы которым истекают до 1 января 1971 г.

2. В связи с увольнением в запас военнослужащих, в соответствии с пунктом первым настоящего приказа, призвать на действительную военную службу в Советскую Армию, Военно-Морской Флот, в пограничные и внутренние войска граждан, которым ко дню призыва исполняется 18 лет, не имеющих права на отсрочку от призыва, а также граждан старших призывных возрастов, у которых истекли отсрочки от призыва.

3. Приказ объявить во всех ротах, батареях, эскадрильях и на кораблях.

Министр обороны СССР
Маршал Советского Союза
А. ГРЕЧКО.

ЮБИЛЕЙНОЕ ЗАСЕДАНИЕ ОБЩЕСТВА

Центральное правление Общества советско-вьетнамской дружбы 16 апреля собралось на торжественное заседание, посвященное 100-летию со дня рождения В. И. Ленина. В нем приняли участие посол ДРВ в Советском Союзе Нгуен Тхо Тян, посол Республики Южный Вьетнам в СССР Данг Куанг Минь, дипломатические сотрудники этих посольств.

Доклад **«Ленин и Вьетнам»** сделал член Центрального правления общества доктор исторических наук С. А. Мхитарян. На заседании выступил посол Нгуен Тхо Тян. В эти дни, сказал он, вьетнамский народ с чувством глубокого уважения и признательности обращает свой взор к Владимиру Ильичу Ленину. Отмечая 100-летие со дня рождения Ленина, вьетнамские коммунисты, весь народ дают клятву — всегда быть верными всепобеждающему учению марксизма-ленинизма, укреплять братскую солидарность с Советским Союзом, другими социалистическими странами.

(ТАСС).

Экипажу американского космического корабля «Аполлон-13» Д. Ловеллу, Д. Суиджерту, Ф. Хейсу

Мы, советские космонавты, с большим вниманием и волнением следим за вашим полетом и от души желаем благополучного возвращения на родную Землю.

По поручению летчиков-космонавтов СССР

В. ШАТАЛОВ.

16 апреля 1970 года.

Указание советским судам

По указанию Советского правительства двум советским судам — «Чумикан» и рыболовному траулеру 8452, находящимся в районах Тихого океана, наиболее близко расположенных к месту вероятного приводнения «Аполлона-13», дано распоряжение изменить курс и направиться к месту приводнения для оказания возможной помощи космонавтам.

Ранее такое же распоряжение было дано капитанам теплоходов «Академик Рыкачев» и «Новополоцк», также находящихся в Тихом океане.

Кроме того, всем другим советским судам в прилегающих районах даны указания внимательно относиться ко всем сигналам и сообщениям и, в случае необходимости, принять самые решительные действия к оказанию помощи в спасении космонавтов.

(ТАСС).

Спорт

НОВОСТИ ФУТБОЛА

✦ **В Глазго «Селтик», обладатель Кубка европейских чемпионов 1967 года, вновь добился права оспаривать почетный трофей в финале, победив в чемпионата Англии — команду «Лидс юнайтед» — 2:1 (первый матч тоже выиграли шотландцы — 1:0). Соперниками «Селтика» станут футболисты голландского «Фейеноорда», победившие на своем поле в Роттердаме варшавскую «Легию»** со счетом 2:0 (первый матч между ними в Варшаве закончился вничью — 0:0). Финал — в Вене 6 мая.

✦ **Первым финалистом розыгрыша Кубка обладателей кубков стала английская команда «Манчестер-сити», легко переигравшая на своем поле обладателя кубка ФРГ — «Шальке 04» — 5:1. Римская «Рома» и «Гурник» (Забже) закончили основное время второго** полуфинала со счетом 1:1. В добавочное время команды вновь обменялись голами — 2:2. Матч в Риме тоже не принес перевеса ни одной из сторон — 1:1. Теперь соперников ждет решающая встреча на нейтральном поле 22 апреля.

✦ **В Монтевидео провели товарищескую встречу сборные Уругвая и Аргентины. Футболисты Уругвая победили — 2:1.**

ХОККЕЙ И ВНОВЬ ПОРАЖЕНИЕ

Вчера столичные динамовцы провели вторую игру с челябинским «Трактором». Первая неожиданно закончилась поражением москвичей с крупным счетом — 2:6. В повторном матче окончательный результат был неутешителен для бело-голубых. Начали динамовцы встречу уверенно. Самочернов забил две шайбы, на которые челябинцы ответили лишь одной. Но за 25 секунд до конца первого периода москвичи пропустили в свои ворота два гола.

Во втором периоде динамовцы усилили нажим и вышли вперед — 4:3. Однако «Трактор» сначала сравнял счет, а затем герой матча Картаев (на его счету две шайбы) принес победу челябинцам — 5:4.

Столичные спартаковцы вчера играли с «Сибирью». Итог матча — 13:6 в пользу «Спартака».

Л—38306

Типография издательства «Московская правда» (Потаповский пер., 3)

Цена одного экз. 2 коп.

АДРЕС РЕДАКЦИИ: Чистопрудный бульвар, 8. ТЕЛЕФОНЫ РЕДАКЦИИ: КОММУТАТОР 294-30-00. ТЕХНИЧЕСКИЙ СЕКРЕТАРИАТ 223-16-50. Отдел партийной жизни 223-83-39. Отдел пропаганды и агитации 223-98-94. Отдел промышленности и транспорта 295-68-95. Отдел строительства и реконструкции 221-07-08. Отдел городского хозяйства и быта 223-47-82. Отдел литературы и искусства 223-73-09. Отдел новостей 223-77-84. Иностранный отдел 294-30-00, доб. 5-61. Отдел писем и работы с рабкорами 294-30-00, доб. 3-25. Сектор спорта 294-30-00, доб. 2-61. Отдел объявлений 294-18-45.