РАБОТА У НИХ ТАКАЯ

ТЕАТР НАЧИНАЕТСЯ С БИЛЕТА

СЛОВА знаменитого режиссера о том, что театр начинается с вешалки, справедливы лишь отчасти. Ибо прежде чем сдать пальто в гардероб, вы предъявляете контролеру билет на спектакль. Короче говоря, можно считать, что театр для подавляющего большинства зрителей начинается с приобретения билета. И как утверждает статистика, в столице 80 процентов билетов продается кассирами и внештатными распространителями Московской дирекции театрально-концертных и спортивно-зрелищных касс.

Работников дирекции можно по праву назвать полномочными представителями искусства. Ведь они должны не только продавать билеты на спектакли, концерты или цирковые представления, но и в случае надобности рассказать будущему зрителю об их содержании, высказать свое мнение о них, посоветовать посмотреть интересную, но малоизвестную пьесу. Недаром некоторые театры специально перед премьерой приглашают кассиров на просмотр.

В разгаре очередной театральный сезон. И у кассиров дел хоть отбавляй. Об их работе, о перспективах этой нужной службы нам рассказал директор Московской дирекции театрально-концертных и спортивно-зрелищных касс Виктор Павлович Буровцев:

— Работники более ста салонов и киосков, одиннадцати межрайонных касс и около трех тысяч наших добровольных помощников — культоргов на предприятиях и в учреждениях распространяют билеты в театры, на концерты... Есть у нас специальный сектор, работающий со школами, филармоническая, областная кассы.

Для улучшения своей работы мы регулярно проводим встречи-семинары с режиссерами, готовящими новые постановки. А их будет в этом сезоне немало. Мы уже ознакомились со спектаклями «Неравный брак» в театре имени Ермоловой, «Раскинулось море широко» в ЦТСА, «Дурочка» в Театре-студии киноактера...

Почти два миллиона проданных билетов в месяц — такова «выработка» наших штатных и внештатных распространителей. В этом большая заслуга таких энтузиастов своего дела, как Л. Высоцкая, которая вот уже одиннадцать лет работает кассиром-уполномоченным школьного сектора, культорг М. Голикова, более двух десятилетий обслуживающая завод «Каучук», и многих других.

Но не все в нашей работе так хорошо, как хотелось бы. Не хватает, например, помещений для межрайонных касс, мало еще салонов-киосков, ощущается недостаток и в кадрах. Мы предполагаем в ближайшее время осуществить мероприятия, которые помогут улучшить обслуживание москвичей и гостей столицы.

В разных местах города намечаем открыть 10 районных касс, а на основных магистралях — таких, как улица Горького, проспекты Калинина, Мира и других, — кассы-салоны. Надеемся, что нам выделят большое помещение под специальную абонементную кассу. На оживленных улицах, близ кинотеатров, концертных залов, спортивных сооружений, а также в районах новостроек установим 2.500 рекламных стендов. Появятся новые киоски и в вестибюлях метро...

В. МАРКОВ,
А. МОСТОВЩИКОВ.

ВОКРУГ МЯЧА

КИПР: ЖДЕМ СОВЕТСКУЮ СБОРНУЮ

НИКОЗИЯ, 12 ноября. (Корр. ТАСС Е. Чистяков). На Кипре с нетерпением ждут футболистов сборной СССР, которые 15 ноября в Никозии проведут отборочный матч на первенство Европы со сборной этого острова. Сборная СССР впервые приезжает на Кипр, однако многие ее игроки здесь широко известны.

Без преувеличения можно сказать, что футбол является самым популярным видом спорта в стране. После завоевания в 1960 году Кипром независимости была образована футбольная федерация, которая стала членом ФИФА и УЕФА.

Ежегодно разыгрывается первенство Кипра по футболу, в котором участвуют 36 команд класса «А», разбитых на три подгруппы. Наиболее сильными командами первой подгруппы являются «Олимпиакос» и «Омония» (Никозия), чемпион прошлого года — ЕПА (Ларнака), АЕЛ (Лимасол). Они основные поставщики игроков в сборную страны.

Футбольная сборная Кипра была сформирована в 1960 году. Она провела 28 международных встреч, как на уровне сборных, так и с зарубежными футбольными клубами. В этих играх сборная Кипра побеждала шесть раз, 21 игру она проиграла и одну свела вничью. У себя дома кипрские футболисты играют очень напористо, поддерживаемые темпераментными болельщиками. Непривычно для зарубежных команд, приезжающих на Кипр, футбольное поле с жестким грунтом — без травяного покрова. На своем поле в 1968 году в отборочном матче на первенство мира киприоты победили сборную Швейцарии (2:1). В этом году сборная ФРГ лишь на последней минуте забила единственный гол в ворота хозяев.

Сейчас сборную страны готовит английский тренер Ганд, игравший в 50-х годах за «Манчестер юнайтед» и сборную Великобритании. Он оптимистически настроен в отношении матча футболистов Кипра со сборной СССР. Выступая на днях по местному телевидению, Ганд сказал, что его команда может победить, если будет играть слаженно, с полной отдачей сил.

БЕЛЫЕ И ЧЕРНЫЕ

СПОРТ

КУБОК У МОСКВИЧА!

Кубок страны по шахматам, впервые разыгранный в нынешнем году, остается в столице! Это стало ясным после заключительной партии финального матча, который состоялся на этой неделе в Центральном шахматном клубе между гроссмейстером Д. Бронштейном и мастером А. Шмитом.

Московский динамовец, вероятно, вдохновленный удачами своих одноклубников — футболистов и хоккеистов, уверенно победил молодого рижского армейца со счетом $2^1/_2 : 1^1/_2$, завоевав Кубок СССР и золотую медаль.

Успех ветерана на серьезном спортивном ристалище всегда радует. Но в данном случае достижение Д. Бронштейна вдвойне приятно, ибо именно ему принадлежит идея розыгрыша шахматного кубка. В августе этого года на старт кубкового турнира вышло 57 спортсменов, и в их числе только 7 гроссмейстеров. В дальнейшем, думается, в борьбе за Кубок СССР будут участвовать все сильнейшие шахматисты.

Вик. ЛЮБЛИНСКИЙ.

Тур третий

В третьем туре проходящего в Пальма де Мальорка межзонального турнира на первенство мира по шахматам Фишер (США) выиграл на 24-м ходу у своего соотечественника Аддисона и стал лидером соревнований — 2,5 очка из 3 возможных.

Смыслов в индийской защите на 29-м ходу победил чехословацкого гроссмейстера Филипа. Встречи Ивкова с Полугаевским и Тайманова с Панно после непродолжительной борьбы завершились мирным исходом. Партия Геллера с Мекингом отложена.

Уйтумен (Монголия) заставил сдаться филиппинца Наранью. По пол-очка записали в турнирную таблицу Рубинетти и Матулович, Ульман и Решевский, Горт и Хюбнер. Партии Минич—Портиш, Хименес — Ларсен, Саттлз — Глигорич к перерыву остались незаконченными.

12 ноября — доигрывание отложенных партий.

(ТАСС).

В ПОДАРОК—МАТЧ

ТАШКЕНТ, 12 ноября. (ТАСС). Общественность столицы Узбекистана тепло отметила 60-летие выдающегося футболиста и тренера Михаила Иосифовича Якушина.

...Первым подарком юбиляру стал необыкновенный матч, в котором встретились несколько поколений учеников Якушина, имеющих ныне уже собственных учеников. Это была встреча ветеранов Москвы и Ташкента. В воротах столичной команды занял место Алексей Хомич — участник знаменитого английского турне, предпринятого в 1945 году московским «Динамо» под водительством юбиляра. В этом матче, собравшем десятки тысяч любителей футбола, «сражались» Крижевский, Стадник, Царев, Шарипов и многие другие воспитанники замечательного тренера — москвичи и ташкентцы. Поэтому счет — 2:1 — в пользу... Якушина.

Чествование было продолжено в зале заседаний Узбекского совета профсоюзов. Здесь наставнику «Пахтакора» заслуженному мастеру спорта, заслуженному тренеру СССР и заслуженному тренеру Узбекской ССР были преподнесены адреса и памятные подарки. Президиум Верховного Совета Узбекской ССР наградил М. И. Якушина Почетной грамотой.

КОРОТКО

Пять отборочных матчей чемпионата Европы состоялись 11 ноября. Будущие соперники советских футболистов по четвертой группе — сборные команды Испании и Северной Ирландии встретились в Севилье. Победили испанцы — 3:0. Сборная ГДР в Дрездене выиграла у команды Голландии — 1:0. С таким же счетом в Глазго шотландцы победили датчан. В Лионе французская сборная переиграла норвежцев — 3:0. Матч в Кардиффе между командами Уэльса и Румынии закончился вничью — 0:0.

***

Виктор Банников из московского «Торпедо» признан лучшим вратарем футбольного сезона 1970 года. Он будет во второй раз награжден призом журнала «Огонек».

НЕОЖИДАННЫЙ ОТВЕТ

Шашисты в нашей стране и за рубежом хорошо знают Ивана Пименовича Козлова. Еще до войны он был чемпионом Москвы, написал несколько учебников и пособий по игре в шашки. До сих пор Иван Пименович (недавно столичные любители шашек тепло отметили его пятидесятилетний юбилей) продолжает оставаться одним из самых активных пропагандистов этой игры.

Сегодня мы знакомим любителей шашек с одной из партий И. П. Козлова, характерной для его комбинационного творчества.

С. Лиознов—И. Козлов

1. g3—h4 f6—e5 **2.** a3—b4 b6—a5 **3.** b2—a3 a7—b6 **4.** e3—d4 b8—a7 **5.** d4:f6 g7:e5 **6.** f2—e3 e5—f4 **7.** e3:g5 h6:f4 **8.** g1—f2 h8—g7 **9.** c1—b2 d6—e5 **10.** b4—c5 b6:d4 **11.** a3—b4 (казалось бы, белые создали неотвратимые угрозы прохода в дамки на b8 или h8, но последовал неожиданный ответ, блестяще опровергающий замысел белых).

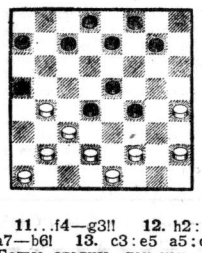

11. ...f4—g3!! **12.** h2:b8 a7—b6! **13.** c3:e5 a5:c3. Белые сдались, так как на 14. b2:d4 или d2:b4 следует 14. d8—c7 15. b8:d6 e7:c1.

Г. КУПЕРМАН.

ЕСЛИ ВЫ КУПИЛИ БИЛЕТ «СПОРТЛОТО»...

Месяц назад в вестибюлях станций столичного метро, в киосках «Союзпечати», в спортивных магазинах впервые появились клетчатые карточки «Спортлото». С тех пор трижды крутилось колесо фортуны, называя счастливые выигрышные цифры. Новая игра быстро завоевала популярность у москвичей. Достаточно сказать, что в трех прошедших тиражах участвовало свыше трех миллионов билетов.

Тридцать дней и три тиража — не срок, чтобы отмечать юбилей. Но подвести первые итоги, сделать первые выводы можно. Этому и была посвящена пресс-конференция, которая состоялась вчера в Центральном Доме журналиста. Причем руководители Главного управления спортивных лотерей — начальник П. А. Чекрыжов, зам. начальника заслуженный мастер спорта А. И. Кучевский, зав. отделом рекламы А. Е. Ермилов — отвечали не только на вопросы представителей прессы, но и на те многочисленные вопросы, которые задают им москвичи в своих письмах и телефонных звонках. Что же это за вопросы?

Они делятся на две части. Первая касается «таинств» «Спортлото».

— Что происходит с билетами после того, как они опущены в специальные ящики! Как они проверяются!

— Присланные в управление части «Б» и «В» карточки «Спортлото» сортируются в пачки по тысяче штук и разрезаются. На часть «Б» накладывается изготовленный после очередного тиража трафарет. Таким образом устанавливаются выигравшие билеты. Они сверяются с частями «В», а затем составляются таблицы, которые отправляются в сберегательные кассы.

— Бывают ли ошибки! Может ли номер выигравшего билета не попасть в таблицу!

— Да, бывают. Пока карточки проверяют люди, а не машины, ошибки случаются. Что же делать тому, кто предъявляет для получения выигрыша в сберкассу часть «А», но в таблице нет номера его билета? Он должен обратиться в Управление спортивных лотерей, там сверят часть «А» с частью «В» (все они сохраняются), и если все правильно — выплатят выигрыш.

Вторая часть вопросов в общем-то не возникала бы, если бы все правильно поняли условия новой игры. Но поскольку вопросы есть — на них отвечают.

— Как заполнять карточки!

— На частях «А», «Б» и «В» надо перечеркнуть крест-накрест шесть (одинаковых!) любых цифр. Часть «А» оставить у себя, а неразрезанные части «Б» и «В» опустить в специальный ящик. Некоторые товарищи прислали билеты, где перечеркнуты не шесть, а больше клеток. Такие билеты считаются недействительными. Не участвуют в розыгрыше и билеты, в которых перечеркнуто 43 клетки, а оставлено пустыми 6. Или такие, где в частях «А», «Б» и «В» помечены разные цифры.

— До какого числа можно опустить билет! Что делать, если опоздал!

— Тиражи проводятся, как известно, каждые десять дней — по 10-м, 20-м и 30-м числам месяца. Опускать билет можно соответственно до 8-го, 18-го и 28-го числа включительно. Если же вы опоздали, ваш билет в очередном тираже участвовать не будет. Но пока — до нового года — он автоматически будет включен в следующий тираж.

Сейчас в Москве продаются карточки «Спортлото» четвертого выпуска. Напоминаем, что тираж состоится 20 ноября, а билеты нужно отправить не позднее 18 ноября.

ГОЛУБОЙ ЭКРАН

С 16 ПО 21 НОЯБРЯ

ПОНЕДЕЛЬНИК, 16 НОЯБРЯ

ПЕРВАЯ ПРОГРАММА. 17.05 — Телевизионное агентство «Пионерия». 17.30 — «Актуальные проблемы экономики». 18.05 — Цветное телевидение. «Фильм — детям». «Король Дроздобород». 19.10 — Арии и дуэты из оперетт Ю. Милютина. 20.35 — Чемпионат СССР по хоккею. «Химик» — «Динамо» (Москва). 21.15 — Цветное телевидение. «Назовите ураган «Марией». 22.30 — «Молодость».

ВТОРАЯ ПРОГРАММА. 18.05 — Концерт. 19.00 — Чемпионат СССР по хоккею. «Химик» — «Динамо» (Москва). 20.35 — «Экран кинолюбителя». 21.05 — Н. Погодин. «Поэма о топоре».

ТРЕТЬЯ ПРОГРАММА. 17.15 — Сельскохозяйственная школа. 18.00 — Для студентов-заочников III курса. Физика. 19.20 — Для студентов-заочников III курса. Сопротивление материалов. 20.40 — Для студентов-заочников. История КПСС. 21.35 — Для поступающих в вузы. Физика. 22.55 — «Говорите ли вы по-немецки?».

ЧЕТВЕРТАЯ ПРОГРАММА. 19.30 — Цветное телевидение. «Вольница». Художественный фильм. 21.15 — «Прогресс». 21.45 — «Товарищ песня».

ВТОРНИК, 17 НОЯБРЯ

ПЕРВАЯ ПРОГРАММА. 10.15 — «Крах». Художественный фильм. 1-я серия. 11.40 — «Играй, маленький музыкант». 12.00 — «Истоки урожая». 17.10 — Концерт. 17.40 — «Студенты». 18.05 — «Ребятам о зверятах». 18.25 — «Ленинский университет миллионов». «Классовая борьба в странах капитала». Ведущие — член редколлегии газеты «Правда» Н. Брагин и политический обозреватель газеты «Правда» В. Маевский. 19.00 — «Страницы истории советского кино». «Октябрь». 21.00 — Спортивная передача. 21.35 — Репортаж с отчетно-выборного партийного собрания в совхозе «Волго-Дон». 21.50 — «Поэзия-70». 22.20 — Концерт. 23.20 — «Спорт за неделю».

ВТОРАЯ ПРОГРАММА. 18.30 — Цветное телевидение. «Главный звездный», «Раз два, — дружно!». Мультипликационные фильмы. 19.00 — «Рассказы о москвичах». Телевизионный очерк о П. П. Смолине. 19.30 — Спортивная передача. 20.50 — «Молодость». 21.20 — «Экран комедийного фильма». «Любить воспрещается».

ТРЕТЬЯ ПРОГРАММА. 10.35 — Для учащихся 10-х классов. Обществоведение. 11.45 — Для учащихся 10-х классов. Химия. 12.45 — Для учащихся 10-х классов. Обществоведение. 17.15 — Для учащихся 10-х классов. Физика. 18.00 — Для студентов-заочников II и III курсов. Теоретическая механика. 19.20 — Для студентов-заочников I курса. Общая химия. 20.40 — Для студентов-заочников. Философия. 21.35 — Английский язык.

ЧЕТВЕРТАЯ ПРОГРАММА. 19.30 — «Любителям песни». 20.30 — «Клуб кинопутешественников». 21.30 — Цветное телевидение. В. Горев. «Король обнажает шпагу».

СРЕДА, 18 НОЯБРЯ

ПЕРВАЯ ПРОГРАММА. 10.15 — «Крах». 2-я серия. 11.45 — «Тебе, юность!». 12.15 — «Купаловцы». 17.05 — «Всесоюзные соревнования мелиораторов». 17.35 — «Рязанские ложечники». Концерт. 18.05 — «Мир социализма». 18.35 — Цветное телевидение. «Экранизации литературных произведений». «Отцы и дети». 20.20 — «Шаги пятилетки». 21.00 — Цветное телевидение. «Вдоль деревни». 21.45 — «Молодость». 22.45 — Цветное телевидение. «Искусство Украины».

ВТОРАЯ ПРОГРАММА. 18.00 — «Чемпионы в красных галстуках». 19.00 — «От спектакля к спектаклю». 19.30 — Цветное телевидение. «Почему глаза бывают разные». 19.45 — «Подмосковье». 20.30 — «Сормовска больша дорога». 20.55 — «Обмануть дьявола не грех». Телевизионный художественный фильм. 1-я серия. (Болгария). 21.45 — Концерт.

ТРЕТЬЯ ПРОГРАММА. 10.35 — Для учащихся 10-х классов. Общая биология. 12.45 — Для учащихся 10-х классов. Общая биология. 16.00 — «Экран — врачу». 17.00 — «Экран — врачу». 18.00 — Для студентов-заочников II курса. Высшая математика. 19.20 — Для студентов-заочников I курса. Высшая математика. 20.40 — Французский язык.

ЧЕТВЕРТАЯ ПРОГРАММА. 19.20 — «Поиск». 20.00 — Концерт из произведений Бетховена. 21.00 — А. П. Чехов. «Учитель словесности».

ЧЕТВЕРГ, 19 НОЯБРЯ

ПЕРВАЯ ПРОГРАММА. День ракетных войск и артиллерии. 10.15 — «Ключи от неба». Художественный фильм. 11.30 — Цветное телевидение. «Зеркальце». Мультипликационный фильм. 11.45 — «Край родной». «У самого Белого моря». 12.15 — Телевизионный документальный фильм. 17.00 — «Клуб юных олимпийцев». 17.30 — «Сегодня — День ракетных войск и артиллерии». 18.05 — Цветное телевидение. Эстрадный концерт. 18.30 — «Ленинский университет миллионов». «Актуальные проблемы коммунизма». «Две фазы коммунистического общества». 19.30 — Чемпионат СССР по хоккею. ЦСКА — «Динамо» (М). 21.45 — «На дальней точке». 22.55 — «Поет народная артистка РСФСР Н. Исакова».

ВТОРАЯ ПРОГРАММА. 18.30 — Цветное телевидение. «Валерка, Рэмка +...». 19.00 — А. С. Пушкин. «Сцены из рыцарских времен». 19.45 — «Москва вчера, сегодня, завтра». Поперечный просек Сокольников. 20.35 — «Обмануть дьявола не грех». 2-я серия. 21.40 — «Штраусиана».

ТРЕТЬЯ ПРОГРАММА. 10.40 — Для учащихся 6-х классов. Музыка. 12.45 — Для учащихся 6-х классов. Музыка. 16.30 — Для учащихся 6-х классов. География. 17.15 — Для учащихся 10-х классов. Литература. 18.20 — «Экран — учителю». 19.00 — Актуальные проблемы науки и техники. 20.05 — Научно-техническая информация. 20.40 — Немецкий язык. 21.15 — Для поступающих в вузы. Математика.

ЧЕТВЕРТАЯ ПРОГРАММА. 19.00 — «Экран комедийного фильма». «Стрекоза». 20.35 — Цветное телевидение. «Загадки фтора». 20.55 — «Театральная панорама».

ПЯТНИЦА, 20 НОЯБРЯ

ПЕРВАЯ ПРОГРАММА. 10.15 — Чемпионат СССР по хоккею. ЦСКА — «Динамо» (М). 10.50 — Цветное телевидение. «Карусель». 11.35 — «В мире животных». 12.35 — «Шевченко — художник». 17.05 — «Самоцветы». 17.35 — Цветное телевидение. «Веселый городок». 18.05 — «Кинокамера смотрит в мир». 18.45 — «Шаги пятилетки». Выступление министра нефтеперерабатывающей и нефтехимической промышленности СССР В. С. Федорова. 19.00 — Чемпионат СССР по баскетболу. «Динамо» (М) — ЦСКА. 21.00 — «Терем-теремок». Сказка для взрослых. 22.05 — Цветное телевидение. «Покоряющие волну». 22.50 — «Вечерние мелодии».

ВТОРАЯ ПРОГРАММА. 18.05 — «Школа юного спортсмена». 18.30 — Цветное телевидение. Э. Лудвиг. «Маленький преступник». 19.20 — Концерт. 19.50 — «Человек и его дело». 20.30 — «Справочное бюро». 20.45 — «Молодость». 21.15 — Кинозал приключенческого фильма. «Жестокость».

ТРЕТЬЯ ПРОГРАММА. 10.40 — Для учащихся 2-х классов. Природоведение. 11.40 — Для учащихся 7-х классов. Литература. 13.30 — Немецкий язык. 18.00 — Для студентов-заочников II курса. Физика. 19.20 — Для студентов-заочников III курса. Высшая математика. 20.40 — «Экран — учителю». 21.25 — Научно-техническая информация.

ЧЕТВЕРТАЯ ПРОГРАММА. 19.30 — «Кинопанорама». 21.00 — «Клуб четырех коней». 21.30 — «Прощание с осенью».

СУББОТА, 21 НОЯБРЯ

ПЕРВАЯ ПРОГРАММА. 10.45 — Цветное телевидение. «Приходи, сказка!». 11.15 — «По вашим просьбам». 12.00 — «Здоровье». 12.30 — «Танцует Памир». 13.05 — «Человек и закон». Беседа с первым заместителем Генерального прокурора СССР М. П. Маляровым. 13.20 — Цветное телевидение. «Жу-жу-жу». Мультипликационный фильм. 13.30 — «Художники Грузии». 14.00 — «Молодость». 14.30 — «За безопасность движения». Телевизионный народный университет. 15.00 — Факультет науки и техники. «Физика и научно-технический прогресс». 15.45 — Факультет культуры. «Советская песня». Передача 1-я. 16.30 — Цветное телевидение. «Фильм — детям». «Три толстяка». 18.05 — «Алло, мы ищем таланты!». 19.30 — М. Горький. «Егор Булычов и другие». 22.45 — «Вечерний Ленинград».

ВТОРАЯ ПРОГРАММА. 16.00 — «Шаги», «Горы зажигают огни». 16.50 — «У театральной афиши». 18.00 — Цветное телевидение. «Василий Суриков». Художественный фильм. 19.30 — «В концертном зале». 20.45 — «Для дома, для семьи». 21.25 — «Время, вперед!». Художественный фильм. 1-я серия.

ТРЕТЬЯ ПРОГРАММА. 10.30 — Английский язык. 11.05 — «Экран — инженеру». 11.45 — Для учащихся 7-х классов. Зоология. 12.15 — «Наш Горький». 12.40 — Французский язык. 13.20 — Для учащихся 10-х классов. Литература. 14.05 — Для студентов-заочников I курса. Начертательная геометрия. 15.25 — Для учащихся 10-х классов. Обществоведение. 15.55 — Для учащихся 10-х классов. Общая биология. 16.30 — Для учащихся 6-х классов. Музыка.

ЧЕТВЕРТАЯ ПРОГРАММА. 19.30 — «Операция «Бернхард». 20.00 — «И снова утро». Художественный фильм. 21.20 — Концерт.

ТЕЛЕВИДЕНИЕ

13 НОЯБРЯ

ПЕРВАЯ ПРОГРАММА. 10.00 — Программа передач. 10.05 — Новости. 10.15 — «Скульптор Элгуджа Амашукели». Передача из Тбилиси. 10.45 — Цветное телевидение. Для детей. «Ребята с Канонерского». Художественный фильм. 12.00 — «Здоровье». Научно-популярная программа. 12.30 — Новости. 16.55 — Программа передач. 17.00 — Новости. 17.10 — «Прощание с осенью». Лирический концерт. 17.40 — «Писатель и его герои». И. Осипов. «На берегах Оби». 18.00 — Новости. 18.05 — «Атлас народов СССР». «Советская Каракалпакия». 18.30 — Цветное телевидение. Концерт хора русской песни Дома культуры и техники промышленности стройматериалов Москвы. 19.00 — «Время». Информационная программа. 19.30 — Цветное телевидение. Чемпионат СССР по хоккею. «Динамо» (М) — «Спартак». В перерывах — Новости. 21.45 — «Земное притяжение». Телевизионный документальный фильм. Производство творческого объединения «Экран». 22.35 — Телевизионные художественные фильмы. 23.05 — Новости. Программа передач.

ВТОРАЯ ПРОГРАММА. 18.00 — Программа передач. 18.05 — Для школьников. «Мы рисуем, клеим, шьем». 18.30 — «На московской орбите». 19.00 — Цветное телевидение. «Два капитана». Художественный фильм. 20.35 — «Спокойной ночи, малыши!». «Лесная история». Сказка. 20.50 — «Земледелец». Телевизионный журнал. 21.20 — «Объектив». «Дорога к мастерству». Ведет передачу кинорежиссер А. Митта. 22.05 — Концерт народного шахтерского ансамбля песни и танца г. Кадиевки. 22.30 — «Справочное бюро». 22.45 — Московские новости. 23.00 — Программа передач.

ТРЕТЬЯ ПРОГРАММА. 10.30 — А. С. Грибоедов. «Горе от ума». 11.45 — Для учащихся 6-х классов. История. «Средневековый город». 13.30 — Немецкий язык. Передача 5-я. 17.15 — Для учащихся 7-х классов. История. «Москва в XVII веке». 18.00 — Для студентов-заочников II курса. Физика. «Колебательное движение». 19.20 — Для студентов-заочников III курса. Высшая математика. Практические занятия. 20.40 — «Экран — учителю» (4-й класс). Русский язык. «Синтаксис и пунктуация». Передача 1-я.

ЧЕТВЕРТАЯ ПРОГРАММА. 19.15 — Новости. 19.30 — «Мастера экрана». Народный артист СССР Р. Я. Плятт. 21.05 — Л. Балай. «Сердце артиста». Телевизионный музыкальный спектакль. Передача из Ленинграда. 22.35 — Новости.

РАДИО

13 НОЯБРЯ

МОСКОВСКАЯ ГОРОДСКАЯ СЕТЬ. 8.25 — «Задумано — сделано» — радиокорреспонденция. 10.15 (3-й канал) — «О Москве и москвичах». 11.10 — По страницам московских городских газет. 17.00 — «Московский радиочас». «Увлеченность» — очерк В. Константинова. «По страницам московских изданий». «День, когда мир разговаривал с Лениным» — репортаж с премьеры кинофильма. «Новые товары — в быт москвичей». «Художники — селу».

КРОССВОРД

По горизонтали. 5. Русский поэт, декабрист. 6. Повесть Э. Казакевича. 9. Химический элемент. 12. Хищная рыба. 13. Русский музыкальный деятель, композитор. 16. Личный состав команды корабля, самолета. 17. Остров в Средиземном море. 18. Автор поэмы «Молодое поколение». 21. Пьеса А. Корнейчука. 22. Музыкально-драматическое произведение. 24. Русский архитектор. 28. Породообразующий минерал из группы силикатов. 29. Типографский шрифт. 33. Советский композитор-песенник. 35. Бобовое растение. 36. Поэма М. Ю. Лермонтова. 37. Вид изобразительного искусства. 38. Общественно-политический и литературно-художественный журнал.

По вертикали. 1. Съедобный гриб. 2. Герой оперы П. И. Чайковского «Пиковая дама». 3. Вид одежды. 4. Особо важный указ императоров и королей в различных государствах. 7. Один из важнейших видов монументального искусства. 8. Духовой музыкальный инструмент. 10. Опера Л. Делиба. 11. Заглавие книги. 14. Советский график и живописец. 15. Крупные природные зерна и различной формы куски золота, платины, серебра. 19. Разновидность ивы. 20. Серебристо-белый металл. 23. Работник радио, телевидения. 25. Киноактриса. 26. Сани народов Севера. 27. Спутник планеты Марс. 30. Советский писатель. 31. Певчая птичка. 32. Промысловая рыба. 34. Город в РСФСР.

ОТВЕТЫ НА КРОССВОРД, ОПУБЛИКОВАННЫЙ 6 НОЯБРЯ

По горизонтали. 4. «Электра». 7. Цельс. 8. Вебер. 9. Траулер. 12. Реализм. 15. Россини. 16. Плотина. 17. Рыжова. 19. Трепел. 20. Строй. 22. Антей. 24. Истина. 25. Романс. 26. Аристид. 28. Пирожок. 29. Венеция. 30. Цикорий. 33. Санки. 34. Каука. 35. Ярмарка.

По вертикали. 1. Феба. 2. Стол. 3. Медальон. 4. Эстамп. 5. «Аврора». 6. Режиссер. 10. Безыменский. 11. «Интервенция». 13. Гортензия. 14. «Риголетто». 18. «Анюта». 19. Театр. 21. Виноград. 23. Эмпедокл. 26. Акация. 27. Двойка. 31. Кама. 32. «Рэро».

В УНИВЕРСИТЕТЕ РАБКОРОВ

Вчера состоялось очередное занятие факультета печати. Перед рабкорами выступил редактор пресс-бюро «Правды» тов. Д. Г. Бекасов с лекцией на тему «Корреспонденция в газете». Затем кандидат филологических наук тов. К. М. Накорякова познакомила слушателей с планом учебной работы в жанре корреспонденции. Тема ее — подготовка к XXIV съезду КПСС.

ПОГОДА

По сведениям Гидрометеоцентра СССР, сегодня днем в Москве ожидается облачная погода, мокрый снег, ветер южный, 3—7 метров в секунду. Температура 0 плюс 2 градуса.

Вчера в 15 часов давление воздуха в Москве было 742 мм, влажность 76 процентов. В ближайшие сутки давление будет падать, влажность увеличится.

Редактор
Ю. И. Баланенко.

РЕМОНТ РАДИОАППАРАТУРЫ,

телевизоров, автомобильных радиоприемников,

ГАРАНТИЙНЫЙ И ПЛАТНЫЙ РЕМОНТ

транзисторных радиоприемников «Сокол» и трехпрограммных громкоговорителей производит мастерская завода «МОСМУЗРАДИО».

АДРЕС МАСТЕРСКОЙ:

Сретенка, 19/17; тел.: 294-26-28, 288-35-00.

КАЧЕСТВО РЕМОНТА ГАРАНТИРУЕТСЯ.

Энергетический институт имени Г. М. Кржижановского

ОБЪЯВЛЯЕТ КОНКУРС

на замещение вакантных должностей старших научных сотрудников по специальностям:

«ТЕОРЕТИЧЕСКИЕ ОСНОВЫ ТЕПЛОТЕХНИКИ» — 4.
«ПРОМЫШЛЕННАЯ ТЕПЛОТЕХНИКА» — 1.
«ЭЛЕКТРИЧЕСКИЕ МАШИНЫ» — 1

К конкурсу допускаются доктора и кандидаты технических наук.
Срок конкурса — месяц со дня публикации.
Адрес: Ленинский проспект, 19; тел. 234-62-45.

ВСЕСОЮЗНЫЙ ЗАОЧНЫЙ ИНЖЕНЕРНО-СТРОИТЕЛЬНЫЙ ИНСТИТУТ

ОБЪЯВЛЯЕТ ПРИЕМ УЧАЩИХСЯ

НА КУРСЫ ПОДГОТОВКИ К ВСТУПИТЕЛЬНЫМ ЭКЗАМЕНАМ в вуз в 1971 году.

Курсы имеют вечерние и заочные консультационные отделения. Плата за полный курс обучения — 24 рубля.

На вечернем отделении занятия 3—4 раза в неделю, на заочном консультационном — 4—5 консультаций в месяц и проверка контрольных заданий.

Адреса вечерних отделений:

Москва, Ср. Калитниковская ул., 30; тел. 278-34-73.
Москва, ул. Кедрова, 14, корп. 3; тел. 125-35-61.
Москва, Бескудниково, Северная ул., 4; тел. 188-20-84.
г. Апрелевка, Апрелевская ул., 65, УКП ВЗИСИ; тел. 139-52-67.
г. Дмитров, Инженерная ул., школа № 6; тел. 90-67.
г. Егорьевск, микрорайон I, контора Воскресенского ДСК, участок 2; тел. 227-12.
г. Железнодорожный-3, Керамическая ул., школа № 4; тел. 174-70-95, доб. 35.
г. Красково, ул. Карла Маркса, 117, учебный комбинат; тел. 272-21-00, доб. 256.
г. Красногорск-5, комбинат ТИГИ, УКП ВЗИСИ; тел. 192-23-78.
г. Люберцы, пос. Люберецкого силикатного завода; тел. 173-00-15, доб. 637.
г. Орехово-Зуево, ул. Красина, 1, Индустриальный техникум; тел. 86-28.
г. Подольск, ул. Плещеева, 38; тел. 137-95-24.
г. Солнечногорск, Банковская ул., школа № 6; тел. 159-32-50 или местный 43-75.

Адрес заочного консультационного отделения: Москва, Ср. Калитниковская ул., 30; тел. 278-34-73.

Предприятиям, желающим открыть учебную группу наших курсов, обращаться по адресу: Москва, Ср. Калитниковская ул., 30; тел. 278-31-62.

Сегодня в кинотеатрах

«МЫ НА РОДИНЕ ИЛЬИЧА» — Ереван, Спорт, Факел.
«БРАТЬЯ БОНЧ-БРУЕВИЧ» — Наука и знание.
«АТОМНОЕ ПЛАМЯ» — Россия, Спорт, Факел.
«ПОДВИГ ВО ЛЬДАХ» — Россия.
«ЧАЙКОВСКОМУ ПОСВЯЩАЕТСЯ» — Наука и знание, Ереван, Россия.
«ПОСЛЕДНИЕ ЗАПОВЕДНЫЕ УГОЛКИ» (2 серии) — Наука и знание, Факел.
«МОЛОДОЙ БАЛЕТ МИРА» — Спорт, Факел.
«ЗАПРЕЩЕННЫЙ ВУЛКАН» — Ереван.
«ОСВОБОЖДЕНИЕ» (1-й и 2-й фильмы) — Метрополь.

Всесоюзный научно-исследовательский и конструкторский институт химического машиностроения с глубоким прискорбием извещает о безвременной кончине начальника конструкторского бюро, члена КПСС

Бориса Николаевича БРЕМЕРА

и выражает искреннее соболезнование родным и близким покойного.

Краснопресненский РК КПСС с глубоким прискорбием извещает о кончине члена КПСС с 1918 года, персонального пенсионера

Евгения Григорьевича ШОБИКА,

последовавшей после тяжелой непродолжительной болезни, и выражает соболезнование родным и близким покойного.

Куйбышевский РК КПСС, партийная организация и коллектив жилищно-эксплуатационной конторы № 23 с глубоким прискорбием извещают о смерти члена КПСС с 1918 года, персонального пенсионера

Дмитрия Георгиевича ИВАНОВА

и выражают соболезнование семье и близким покойного.

Октябрьский райком КПСС и парторганизация управления материальных фондов ВЦСПС с глубоким прискорбием извещают о смерти члена КПСС, персонального пенсионера

Михаила Матвеевича СОКОЛОВА

и выражают соболезнование семье и близким покойного.

Л—30559.

Типография издательства «Московская правда» (Потаповский пер., 3)

Цена одного экз. 2 коп. Наш индекс 50863

АДРЕС РЕДАКЦИИ: Чистопрудный бульвар, 8. ТЕЛЕФОНЫ РЕДАКЦИИ: КОММУТАТОР 294-30-00. ТЕХНИЧЕСКИЙ СЕКРЕТАРИАТ 223-16-50. Отдел писем и работы с рабкорами 294-30-00, доб. 3-25. Отдел партийной жизни 223-83-39. Отдел пропаганды и агитации 223-98-94 Отдел промышленности и транспорта 295-68-95. Отдел строительства и реконструкции 221-07-08. Отдел городского хозяйства и быта 223-47-82. Отдел литературы и искусства 223-73-09. Отдел новостей 223-77-84. Иностранный отдел 223-37-74. Сектор спорта 294-30-00, доб. 2-61. Отдел объявлений 294-18-45.