ПРО АВТОРА «ЗАПОРОЖЦЯ ЗА ДУНАЄМ»

ВЕДУЧА «ГОЛОСУ «ПРОСВІТИ»

Ну що б, здавалося, слова...
Слова та голос — більш нічого.
А серце б'ється-ожива, як їх почує!..
Тарас ШЕВЧЕНКО.

«Добрий день вам, добрі люди!» — цими словами щоп'ятниці в Ялті розпочинає радіопередачу «Голос «Просвіти» її ведуча Ганна Гуленко.

Ось уже півроку як ялтинські просвітяни отримали можливість рідною мовою виходити до великої аудиторії радіослухачів. Завдяки старанням Миколи Добродія, Людмили Дементьєвої, Петрунелі Стегній, Сергія Царапори в нашому місті передача стала помітним явищем. Однак з повним правом «Голос «Просвіти» можна назвати насамперед дітищем журналістки Ганни Гуленко. Вона зуміла втілити в життя виплекану просвітянами мрію, не побоялась заговорити в ефірі українською мовою, котра в деяких задурманених шовіністичною пропагандою слухачів викликає шалену злобу. Не раз їй доводилося вислуховувати по телефону, читати в листах брутальну лайку та погрози. Але вистояла.

Коли заходиш до Ганни в квартиру, очі розбігаються від розмаїття вишивок. А в сімейному фотоальбомі багато фотографій, з яких я довідалась, що до одруження вона співала в славетному Черкаському державному народному хорі.

Тому не дивно, що справи української громади міста Ганні близькі. Вона невтомно шукає нових людей, пропонує нові теми, відстоює точку зору.

Світлана КОЧЕРГА.

На знімку: Ганна Гуленко.
Фото **К. Дудченка.**

СВІТЛОТІНІ ПЕНЗЛЯ

В Сімферопольському художньому музеї відкрилася виставка товариства «Крим — Сотіс». Глядачам запропоновані твори, виконані в різних стилях, від академізму до авангарду. Відверто кажучи, не всі картини гідні залів музею за якістю виконання та рівнем смаку. Поряд з чудовим пейзажем В. Кобзаря досить слабенькі та манірні його композиції. Цікаві офорти та гуаші Т. Прикоти, чого не скажеш про її живопис. Привертають увагу ліричні акварелі Г. Шауфлера «Чуфут-Кале», «Пізня осінь», майже фотографічні пейзажі А. Пучкова «Мис Алчак» та «Новий Світ», тонка за колоритом картина «Зима» дев'ятирічної художниці А. Макової. Близькі за академічним напрямком портрети та натюрморти В. Штейна та І. Сахарова. Картина ж О. Мар'яхіна «Пам'яті двох кипарисів» сповнена філософських роздумів.

Приємно, що в Криму з'явилося ще одне об'єднання художників, що працівники музею продовжують знайомити глядачів я різними напрямками сучасного образотворчого мистецтва нашого півострова.

В. СОРОКОВИЙ.

НАШ КАЛЕНДАР

С. ГУЛАК-АРТЕМОВСЬКИЙ

Нещодавно минуло 180 років від дня народження автора першої української лірико-комічної опери Семена Степановича Гулака-Артемовського. Народився він 4 (16) лютого 1813 року в сім'ї священика на хуторі Гулаківці, поблизу Городища (нині Черкаської області). Чудовий голос хлопчика вирішив його долю: батько відвіз сина до Києва, де він вчився в повітовому духовному училищі, а згодом — приватно в духовній семінарії, бо в училищі Семен, захоплено вивчаючи співи і музику, зовсім занедбав богословську науку. Знадобилася протекція київського митрополита, знавця і шанувальника хорового співу, який влаштував юнака солістом хору Михайлівського монастиря. Тут і почув чудесний баритоновий голос Гулака-Артемовського композитор Михайло Глінка, який прибув на Україну за черговим набором хлопчиків для придворної капели. Вражений красою голосу співака Глінка не пошкодував зусиль, щоб перевести його до Петербурга. Більше року наполегливо навчався Гулак-Артемовський у Глінки музичної теорії, водночас удосконалюючи вокальні навички.

В цей час в гостях у Нестора Кукольника Семенового учителя французької та італійської мов відбулося знайомство Гулака-Артемовського з Тарасом Шевченком, яке незабаром перетворилося на щиру і міцну дружбу, що тривала аж до смерті поета. Відома значна допомога поетові передачею грошей через знайомих на засланні.

Навчання у М. Глінки завершилось урочистою подією: публічним концертом, який пройшов з незвичайним успіхом. Присутній на концерті відомий власник уральських заводів П. Демидов погодився фінансувати подорож співака в Італію, щоб завершити його музично-вокальну освіту, а меценат М. Волконський забезпечив перебування за кордоном матеріально. Спершу Гулак-Артемовський навчався в Парижі, а потім в Італії, у Флоренції, де був заангажований в оперному у театрі на весь сезон. Слава про його успішні виступи досягла Петербурга, звідки від дирекції імператорських театрів надійшло офіційне запрошення.

Після повернення в Росію Гулак-Артемовський протягом 22 років (1842—1864) був одним з провідних оперних акторів у трупі імператорських театрів у Петербурзі, деякий час і в Москві. А коли з роками став тратити голос, виступав лише в репертуарі українського музичного театру: в п'єсах «Москаль-чарівник», «Наталка-Полтавка» та інших.

В той період Гулак-Артемовський почав інтенсивно займатися музичною творчістю. Спершу появилась вокально-хорова сюїта «Українське весілля», хорово-танцювальна «Картина степового життя циган», «Ніч під Івана Купала» і присвячена Т. Шевченкові пісня «Стоїть явір над водою».

Вершинною у творчості Гулака-Артемовського є опера «Запорожець за Дунаєм», написана в 1862 році і через рік поставлена на сцені Маріїнського театру за участю автора в ролі Карася. З незмінним успіхом «Запорожця за Дунаєм» ставили Кропивницький, Саксаганський, Садовський.

Опера здобула всесвітню славу і входить у золотий фонд вітчизняної класики.

Роман НОВОСАД.

ФІРМА «ДОРІ»

пропонує діловим людям посередництво в придбанні

вантажних і легкових автомобілів, автокранів, екскаваторів, тракторів, компресорів, електростанцій, зварювальних апаратів та іншої техніки й обладнання..

Поспішіть! Сьогодні ви можете купити дешевше і більше, ніж завтра. Комісійні «Дорі» значно нижчі за ваші втрати від інфляції.

«ДОРІ» ЧЕКАЄ ВАС ЗА АДРЕСОЮ:

м. Сімферополь, вул. Ракетна, 10, кім. 201, тел. 26-93-27.

ШАШКИ

ВИПУСК 4-И

Про те, що Шевченко грав у шашки, довідуємося з написаної в Новопетровському укріпленні повісті «Художник». Згадуючи літа навчання в Петербурзькій академії мистецтв у класі К. П. Брюллова, Тарас Григорович, наводить, зокрема, такий епізод: «Сегодня в первый раз я не был в классе, потому что Карл Павлович не пустил меня, усадил нас с Михайловым за шашки двоих против себя одного и проиграл нам коляску на три часа. Мы поехали на острова, а он остался дома дожидать нас ужинать».

Було це 1839 року, коли Шевченко жив у Брюллова. А напарником його у грі був Григорій Карпович Михайлов (1814—1867). Наприкінці 30-х років разом з іншими вихованцями О. Г. Венеціанова він працював над картиною «Суботнє зібрання у В. А. Жуковського». Серед діячів культури на ній зображені господар субот і граф М. Вієльгорський, які поставили свої підписи на Шевченковій відлукній. В описуваний у повісті період Михайлов навчався у Брюллова і теж був його улюбленим учнем.

У той час шашкової періодики ще не було. Але 1836 року в Москві вийшли дві перші «Таблицы игор в простые шашки», автор яких назвався Любителем цифр. Наводимо одноваріантну задачу з того видання. Потрібно заставити всі чорні шашки.

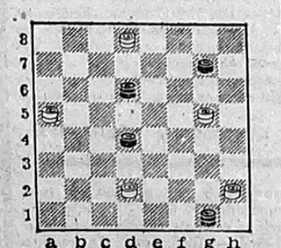

ВПЕРВЫЕ

«СПРАВОЧНИК ПРЕДПРИНИМАТЕЛЯ УКРАИНЫ»

1993 г., 480 стр., на русском языке. Образцы документов, их оформление, советы, рекомендации. Тираж ограничен.

150 ВИДОВ БЛАНКОВ И КНИГ БУХГАЛТЕРСКОГО УЧЕТА.

Тел. 25-60-95, Симферополь, ул. Серова, 8, агентство «СИТН».

ТБ

ПОНЕДІЛОК

8 БЕРЕЗНЯ

УТ-1

8.00 — УТН.
8.10 — Фільм для дітей.
9.40 — Телевистава «Жінки це жінки».
10.50 — Концерт групи «Браво».
11.50 — Мультфільм.
12.50 — Хіт-парад.
13.40 — О. Образцова в Одесі.
15.00 — УТН.
15.10 — Ці різні, різні, різні жінки. Розважальна програма.
16.05 — Фільм «Наталя Ужвій».
16.30 — Благодійний вечір тріо «Золоті ключі».
19.00 — УТН.
19.20 — Студ'я «ЕКО». «ВІТАТБ». Програма про ж!. нок.
20.45 — «Миряни». «Вітальна листівка».
21.00 — УТН.
21.25 — Чарівний промінь.
22.10 — «І святе, і грішне». (Сповідь Б. Олійника).
22.40 — «Українська красуня-93».
23.55 — УТН.
0.05 — Делікатес-шоу.

УТ-2, УТ-3, «РОСІЯ»

7.00 — Вісті.
7.20 — «Красні дівиці».
8.10 — Фільм «Червоні вітрила».
9.35 — «Найгарніша з Росії».
11.05 — Фільм «Бережіть чоловіків».
12.20 — Кінооко. «Всупереч...»
13.00 — Вісті.
13.20 — Док. фільм «Бєлови».
14.20 — Ансамбль «Бабине літо».
15.00 — Мульті-пульті.
15.10 — Корчма на Тверській.
16.15 — Порятунок-911.
17.10 — Шарман-шоу.
18.40 — Свято щодня.
19.00 — УТ-3: Мультфільм. СІТ-3. Ридикюль (прем'єра передачі). Фільм «Данді-крокодил» (20.10). Фортуна.

«ОСТАНКІНО»

7.30 — Новини.
7.50 — Ранкова гімнастика.
8.00 — Поетичний альбом.
8.20 — Мультфільм.
8.30 — На балу у Попелюшки.
9.30 — Що означають ваші імена?
10.45 — Нове покоління вибирає.
11.35 — Фільм «Москва сльозам не вірить».
14.00 — Новини.
14.25 — Таких жінок не було...
15.00 — Зоряна мить.
15.45 — «Ну, стривай!»
16.15 — «Тиждень високої моди в Парижі».
17.05 — Театральні зустрічі.
17.50 — Фільм «Серця трьох».
19.40 — На добраніч, малюки.
20.00 — Новини.
20.40 — Творчий вечір В. Толкунової.
22.05 — Бомонд.
22.25 — Джем-сейшн.

ВІВТОРОК

9 БЕРЕЗНЯ

УТ-1

7.00 — З 7 до 8.
8.05 — «Художні жнива-92».
9.35 — «Отака-то наша слава...»
10.35 — Доброго вам, здоров'я.
11.20 — Фільм-концерт.
11.40 — Шкільний екран.
12.10 — УТН.
12.20 — «Бодетаун». 73 серія.
16.00 — УТН.
16.10 — Для дітей. Вулик.
16.40 — Освітній канал.
17.45 — Концерт.
18.05 — Зустріч з творчою групою кіносеріалу «Тарас Шевченко. Заповіт».
18.20 — «Тарас Шевченко. Заповіт». 1 серія.
19.00 — УТН.
19.20 — ТНК.
19.35 — Студія «ЛИК».
20.40 — На добраніч, діти.
21.00 — УТН.
21.20 — Спорткур'єр.
21.35 — Україна і світ.
22.00 — Літературно - художній вечір, присвячений 179-й річниці від дня народження Т. Г. Шевченка.
0.00 — УТН.

УТ-2, «РОСІЯ»

7.00 — Вісті.
7.25 — Час ділових людей.
9.00 — Козирна дама.
9.30 — Від «Катюші» до «Бурану».
10.30 — Телекросворд.
11.00 — Фільм «Холодне літо п'ятдесят третього».
12.40 — Селянське питання.
13.00 — Вісті.
13.25 — За сторінками «Вечернього салона».
15.00 — Телебіржа.
15.3 — Там-там новини.
15.45 — Празька весна фігуристів.
16.15 — Трансросефір.
17.00 — Золота гілка.
17.30 — Кіномузика С. Бочарова.
18.00 — Парламентський вісник.
18.15 — «Єлена Прекрасная».
18.45 — Київська панорама.
19.15 — «Колосок». Відеокомікс.
19.25 — «Санта-Барбара». 141 серія.
20.15 — Для вузького кола.
21.00 — «Київ-мюзик-фест».
21.30 — Максима.
22.00 — Вісті.
22.30 — Програма «ЕКС».
22.40 — На сесії Верховної Ради РФ.
22.55 — «Я вас люблю». Едіта П'єха.

«ОСТАНКІНО»

5.00 — Новини.
5.20 — Ранкова гімнастика.
5.30 — «Ранок».
8.00 — Новини.
8.20 — Подивись, послухай....
8.40 — Фільм «Просто Марія» (Мексіка).
9.30 — Гол.
9.50 — Мультфільм.
10.00 — Концерт.
11.00, 14.00 — Новини.
14.25 — Діловий вісник.
14.45 — Призери X молодіжного фестивалю телепрограм.
16.00 — Між нами, дівчатами.
16.20 — 440 герц.
17.00 — Новини.
17.25 — Сторони світу.
18.05 — Фільм «Просто Марія».
18.55 — Тема.
19.40 — На добраніч, малюки.
20.00 — Новини.
20.40 — Пісня-93.
21.40 — Гол.
22.00 — Пен-клуб.
23.00 — Новини.
23.25 — Кіно до запитання.

СЕРЕДА

10 БЕРЕЗНЯ

УТ-1

7.00 — З 7 до 8.
8.00 — «Свічадо».
8.50 — «Пригоди принца Флоризеля».
9.55 — Фольклорна програма.
10.35 — Шкільний екран.
11.05 — Фільм-балет.
11.40 — Шкільний екран.
12.10 — УТН.
12.20 — «Бодетаун». 74 серія.
12.45 — Вірші Т. Шевченка.
13.30 — Село і люди.
16.00 — УТН.
16.10 — Канал «Д».
17.10 — Всеукраїнський конкурс хорових колективів.
17.40 — «Тарас Шевченко. Заповіт». 2 і 3 серії.
19.00 — ТНК (українською мовою).
19.10 — «Мерабаньыз, балалар!»
19.25 — ТНК (кримськотатарською мовою).
19.40 — На актуальну тему.
20.05 — «Нефасет».
20.45 — На добраніч, діти.
21.00 — УТН.
21.20 — Спорткур'єр.
21.35 — Акценти.
21.50 — Дзвони Чорнобиля.
22.35 — Вистава «Гайдамаки».

УТ-2, «РОСІЯ»

7.00 — Вісті.
7.25 — Час ділових людей.
7.55 — Інформаційно-аналітична програма.
8.25 — Золота гілка.
8.55 — Програма «03».
9.25 — «Я вас люблю».
10.35 — Сімейни зустрічі.
11.05 — «Санта-Барбара». 141 серія.
11.55 — «Норд-вест».
12.40 — Селянське питання.
13.00 — Вісті.
13.25 — Фільм «Монолог».
15.20 — Мульті-пульті.
15.30 — Там-там новини.
15.45 — Студія «Рост».
16.15 — Трансросефір.
17.00 — Християнська програма
17.30 — «Азбука спілкування».
18.00 — Вечори в будинку Гоголя.
18.45 — Київська панорама.
19.15 — «Солом'яний бичок». Відеокомікс.
19.25 — «Санта-Барбара». 142 серія.
20.30 — Хіт-дует.
21.00 — Без ретуші.
22.00 — Вісті.
22.52 — Спортивна карусель.
22.30 — Програма «ЕКС».
22.40 — На сесії Верховної Ради РФ.
23.10 — Тиша 9.

«ОСТАНКІНО»

5.00 — Новини.
5.20 — Ранкова гімнастика.
5.30 — «Ранок».
8.00 — Новини.
8.35 — Мультфільм.
8.45 — «Просто Марія».
9.30 — 440 герц.
10.10 — Про фільм «Ближнє коло».
11.00 — Новини.
11.20 — Фільм «Звичайне диво». 1 і 2 серії.
13.40 — Мультфільм.
14.00 — Новини.
14.20 — Телемікст.
15.10 — «Пригоди капітана Врунгеля».
15.50 — Льодова автодуель.
16.20 — Клуб-700.
16.50 — Технодром.
17.00 — Новини.
17.25 — Світло далекого міста.
18.00 — «Просто Марія».
18.45 — Мініатюра.
19.00 — Чорта лисого.
19.40 — На добраніч, малюки.
20.00 — Новини.
20.40 — Фільм «Сумирний цвинтар».
22.25 — Фігурне катання. Чемпіонат світу.
23.55 — Л-клуб.

ЧЕТВЕР

11 БЕРЕЗНЯ

УТ-1

7.00 — З 7 до 8.
8.00 — «Пригоди принца Флоризеля». 2 серія.
9.10 — Чарівний промінь.
9.55 — Мультфільм.
10.05 — Сім «я».
10.35 — Шкільний екран.
11.05 — Музична подорож.
12.00 — УТН.
12.10 — «Бодетаун». 75 серія.
16.00 — УТН.
16.10 — Вервиця.
16.40 — Освітній канал.
17.30 — «Як живеш, пенсіонер!»
18.00 — ТНК.
18.15, 19.20 — Студія 5.
19.00 — УТН.
20.45 — На добраніч, діти.
21.00 — УТН.
21.20 — Спорткур'єр.
21.35 — «Гарт».
22.35 — «Коли чоловікові 40 років...»
0.05 — УТН.

УТ-2, «РОСІЯ»

7.00 — Вісті.
7.25 — Час ділових людей.
7.55 — Без ретуші.
8.50 — «Азбука спілкування».
9.20 — Вустами немовлятн.
10.00 — Тиша 9.
11.00 — «Санта-Барбара». 142 серія.
13.25 — Ностальгічні посиденьки.
13.50 — Телетеатр Росії.
15.30 — Там-там новини.
15.45 — Дозвілля.
16.00 — Панорама приватизації.
16.45 — «Посольський приказ».
17.15 — М-трест.
17.30 — Людина справи.
18.00 — Парламентський вісник.
18.15 — Кіпрас Мажейка.
18.45 — Київська панорама.
19.05 — Все можуть королі.
19.25 — «Санта-Барбара». 143 серія.
20.10 — Проблема № 1.
20.45 — «Угорська Медея».
22.00 — Вісті.
22.25 — Спортивна карусель.
22.50 — На сесії Верховної Ради РФ.
23.20 — Чемпіонат світу з фігурного катання.

«ОСТАНКІНО»

5.00 — Новини.
5.20 — Ранкова гімнастика.
5.30 — Ранок.
8.00 — Новини.
8.25 — Мультфільм.
8.55 — «Просто Марія».
9.40 — Джем.
10.10 — ..До 16 і старші.
11.00 — Новини.
11.20 — Фільм «Голод серця» (Польща).
12.45 — Фільм «Тільки в мюзик-холі».
13.50 — Мультфільм.
14.00 — Новини.
14.20 — Телемікс.
15.10 — Концерт.
15.40 — Мультфільм.
16.30 — Джем.
17.00 — Новини.
17.25 — ...До 16 і старші.
18.10 — «Просто Марія».
18.55 — «Театральний роман». Частина 2.
19.40 — На добраніч, малюки.
20.00 — Новини.
20.40 — Лото «Мільйон».
21.10 — Фільм «Любов і голуби».
23.00 — Новини.
23.25 — Радіо-труба.
.05 — На шляху до Уемблі.

П'ЯТНИЦЯ

12 БЕРЕЗНЯ

УТ-1

7.00 — З 7 до 8.
8.05 — «Пригоди принца Флоризеля». 3 серія.
9.10 — Диригує Андріан Бриттан (США).
10.00 — Програма для дітей.
11.00 — «Гарт».
12.00 — УТН.
12.10 — «Бодетаун». 78 серія.
16.00 — УТН.
16.10 — Для дітей. «Іжачок».
16.40 — Золоті ворота.
17.10 — Є ідея 9.
17.40 — Науковий фільм.
18.00 — Танець на все життя.
18.20 — ТНК.
18.55 — У Раді міністрів Криму
19.00 — УТН.
19.20 — Студ'я «Політика».
19.50 — Світ поезії. В. Стус.
20.15 — Хореографічні картинки.
20.45 — На добраніч, діти.
21.00 — УТН
21.20 — Спорткур'єр.
21.35 — М. Руденко: «Думайте. Вам пора...»
0.20 — УТН.

УТ-2, «РОСІЯ»

7.00 — Вісті.
7.25 — Час ділових людей.
7.55 — Кіпрас Мажейка.
8.25 — Дозвілля.
8.40 — «К-2» представляє.
9.35 — Мульті-пульті.
9.45 — У світі тварин.
10.40 — Паралелі.
10.55 — «Санта-Барбара». 143 серія.
11.45 — Поклик Водолія.
12.40 — Селянське питання.
13.00 — Вісті.
13.25 — «Іжиця».
14.00 — Рок-фестиваль «Тбілісі-80».
15.00 — Телебіржа.
15.30 — Там-там новини.
15.45 — Студія «Рост».
16.15 — Лазарет.
16.45 — Панове-товариші.
17.00 — «Висланий на планету Земля». 2 серія.
17.50 — Без забобонів.
18.45 — Київська панорама.
19.05 — «Птахи з невидимого острова». Притча.
20.50 — Мультфільм.
21.00 — Абзац.
22.00 — Вісті.
22.25 — Спортивна карусель.
22.30 — Давайте розберемося.
22.40 — На сесії Верховної Ради РФ.
23.10 — «Іван А».

«ОСТАНКІНО»

5.00 — Новини.
5.20 — Ранкова гімнастика.
5.30 — «Ранок».
8.00 — Новини.
8.20 — Худ. фільм.
9.40 — Док. фільм.
10.00 — Клуб мандрівників.
11.00 — Новини.
11.20 — Фільм-вистава «Версія».
14.00 — Новини.
14.25 — Бридж.
14.50 — Бізнес-клас.
15.10 — Худ фільм.
16.30 — Народні мелодії.
17.00 — Новини.
17.20 — «Нафта і політика в Росії і СНД».
17.40 — Людина і закон.
18.15 — Вагон-03.
18.45 — Поле чудес.
19.40 — На добраніч, малюки.
20.00 — Новини.
20.40 — Людина тижня.
20.55 — Фільм «Останній автопортрет».
22.10 — Фігурне катання.
23.00 — Новини.
23.25 — Музобоз.

СУБОТА

13 БЕРЕЗНЯ

УТ-1

8.00 — УТН.
8.10 — Ритмічна гімнастика.
8.30 — «Чарівний кошик».
9.00 — «Ділові вісті».
9.30 — Науковий фільм.
10.25 — Телетехнотехніка.
10.45 — Яблуко спокуси.
11.15 — Поет Іван Низовий.
12.00 — Доброго вам здоров'я.
13.00 — Від міста до міста.
15.00 — УТН.
15.10 — Еники-беники...
15.45 — Концерт.
16.15 — Мульфільм.
17.05 — Наше коло.
17.35 — Пісні різного часу.
18.05 — Плеяда.
19.00 — УТН.
19.20 — Хроніка МВС.
19.35 — «Бодетаун». 77 і 78 серії.
20.25 — «Рідна мова».
20.45 — На добраніч, діти
21.00 — УТН.
21.20, 23.00 — Фільм «Король Лір».
22.30 — «Вікно в Америку».
0.05 — УТН.

УТ-2, УТ-3, «РОСІЯ»

7.00 — Вісті.
7.25 — Свій погляд на світ.
7.50 — Мульті-пульті.
8.30 — Формула-730.
8.30 — Студія «Рост».
9.00 — «Бурда моден» пропонує.
9.30 — Фольклор.
10.00 — Зінаїда Гіппіус.
10.30 — Як будемо жити?
11.15 — Фільм «Мама».
12.40 — Селянське питання.
13.00 — Вісті.
13.20 — Пілігрим.
14.05 — Телеконкурс юристів.
15.05 — Легка атлетика. Чемпіонат світу.
16.00 — Золота шпора.
16.30 — Футбол без кордонів.
17.25 — На виставі «Біси».
18.05 — Парламентський вісник.
18.20 — Фільм-концерт.
18.45 — «Джокер».
19.00 — УТ-3: Мультфільм «Мандри Гулівера», СІТ-3. Фільм «Ідеальний чоловік» (21.00).
22.50 — Історія Айрон Мейдон. Частина 2.

«ОСТАНКІНО»

6.15 — Новини.
6.35 — Ранкова гімнастика.
6.55 — Суботній ранок ділової людини.
7.40 — Спорт-шанс.
8.15 — Марафон-15.
8.40 — НЛО — неоголошений візит.
9.10 — Автограф по суботах.
9.40 — Медицина для тебе.
10.20 — Док. фільм.
11.20 — Фільм «Змова приречених».
13.40 — «Вік кіно».
14.00 — Новини.
14.20 — «Центральний експрес».
14.50 — Мультфільм.
15.15 — «Ультра-сі».
16.15 — Червоний квадрат.
16.55 — С. Михалков «Як я був радянським письменником»
17.35 — У світі тварин.
18.15 — Оба-на-кут-шоу.
18.45 — Фільм «Двадцять чотири карти смерті».
19.40 — На добраніч, малюки.
20.00 — Новини.
20.40 — «Королівська лава VII». 5 серія
21.40 — Браво.
23.00 — Новини.
23.20 — Фільм «XX століття». 1 серія.

НЕДІЛЯ

14 БЕРЕЗНЯ

УТ-1

8.00 — УТН.
8.10 — Ритмічна гімнастика.
8.30 — Недільного ранку.
9.30 — Науковий фільм.
10.25 — Музфільм.
10.55 — Вистава «Злочин і кара».
13.05 — Фільм «Чарівна ніч».
14.00 — Бажаємо щастя.
15.00 — УТН.
15.15 — Село і люди.
16.00 — На варті.
16.45 — Поет В. Гренджі-Донський.
17.45 — Мультфільми.
18.15 — «Свічадо».
19.00 — Футбол. «Динамо» — «Чорноморець».
20.45 — «Літаючий будинок».
21.15 — Кінопроба.
22.15 — Будьте з нами.

УТ-2, УТ-3, «РОСІЯ»

7.00 — Вісті.
7.25 — Баскетбольний огляд.
7.55 — Наш сад.
8.25 — Студія «Рост».
8.55 — «Дораемон».
9.10 — Непізнаний Всесвіт.
9.40 — Ати-бати...
10.10 — Телекросворд.
10.40 — «Хазяїн».
11.25 — Док фільм.
12.40 — Селянське питання.
13.00 — Вісті.
13.35 — Познер і Донах'ю.
14.00 — «Формула-1».
16.05 — Біла ворона.
16.50 — Чарівний світ Діснея.
17.40 — Кіносеанс.
17.55 — Вечірний концерт.
18.30 — Обличчям до столиці.
19.00 — УТ-3: Мультфільм СІТ-3. Фільм «Спартак» (20.40, 22.45).

«ОСТАНКІНО»

6.20 — Новини.
6.45 — Спортлото.
7.00 — Час сили духу.
8.00 — Центр.
8.30 — Рано-вранці.
9.00 — Поки всі вдома.
9.30 — Ранкова зірка.
10.25 — Військове ревю.
11.05 — «Недоладні нотатки».
11.40 — «Пригоди Чорного Красунчика»
12.05 — Марафон-15.
13.00 — «Піф і Геркулес».
13.10 — «Підводна одіссея команди Кусто».
14.00 — Новини.
14.20 — Діалог у прямому ефірі
15.00 — Клуб мандрівників
15.55 — Мультфільм.
16.50 — Панорама.
17.30 — Телепоція.
17.45 — Новини
18.00 — Чудова сімка.
19.05 — Фігурне катання.
21.00 — Підсумки.
21.45 — Спортивний уїк-енд.
22.00 — Мовізми Марка Захарова.
23.00 — Новини.
23.25 — Фільм «XX століття». 2 серія

Засновники: Всеукраїнське товариство «Просвіта» імені Тараса Шевченка, Кримська організація Спілки письменників України, трудовий колектив редакції.

Редакція не завжди поділяє думки авторів публікацій, відповідальність за достовірність фактів, цифрових та статистичних даних несуть автори.
Рукописи не рецензуються і не повертаються.
Листування з читачами ведеться тільки на шпальтах часопису.

Реєстраційне свідоцтво КП № 844, видане Держкомпреси України 7. 10. 92 р. Індекс 30553.
Тел. редакції: 29 36 59 (факс), 29-87-01, 24-61-26.

Газету верстали Ніна Федько та Володимир Арсентьєв. Видавництво «Таврида».

Адреса редакції: м. Сімферополь, вул. Київська, 76. 4-й поверх. кімн. 410.
Листи просимо надсилати за адресою: 333034, м. Сімферополь, 34, пошт. скринька № 972.

Головний редактор Олександр КУЛИК