Из конвертов, открытых вчера

ГАЗИФИКАЦИЯ: ДОБРО...

ДВАДЦАТЬ лет профессия Червон-ака Лахчакова считалась важной и нужной: он развозил керосин жителям Кермине и ближних кишлаков. В прошлом году от его услуг отказались: в поселке все дома перешли на газ. Да и по дороге в кишлаки все чаще его арбу стали обгонять машины с красными баллонами сжиженного газа.

А вчера Червон Лахчаков впервые вернулся из очередного рейса с непроданным керосином. Жители последнего кишлака артели «Коммунизм» перешли на газовое топливо. Свет проведен еще раньше, так что надобность в керосине отпала совсем.

Червон Лахчаков переходит на работу в райгаз.

А. ХАБИБУЛЛИН.

г. Навои.

...ИЛИ ЗЛО?

Все я оформил на новой квартире, осталось только переписать лицевой счет в Куйбышевском райгазе у тов. Абдумаликова. Ждал я его 4 часа, после чего он велел написать заявление и принести ордер. Что ж, это я принес. Однако он ничего не сделал. Тогда я стал пока заказывать газ на имя бывшей хозяйки квартиры. Но вот однажды в райгазе это узнали и говорят: «Больше заказов выполнять не будем». Снова беру отгул с работы, прихожу к тов. Абдумаликову, однако помешал ему в рабочее время пить чай. Говорить он со мной не стал, а велел, кроме тех бумаг, что я уже дал ему, принести еще справку от домоуправления, где его просили бы переписать счет на меня.

В ЖЭКе меня послали в райжилуправление. Его инженер, тов. Пернабекова, выслушав меня, возмутилась и написала бумагу для тов. Абдумаликова. Довольный, я помчался в райгаз. Вместе с тамошним работником идем к тов. Абдумаликову, и я предвкушаю, что сейчас мои муки кончатся. Абдумаликов открывает план, спрашивает: «У вас 4 конфорки и 2 баллона?» — «Да». И вот ему осталось зачеркнуть старую фамилию и вписать новую, только и всего. Но тут его взор падает на бумагу. Он меняется в лице и говорит, что ему нужна не такая, а на специальном бланке, отпечатанная на машинке, подписанная начальником райжилуправления и скрепленная печатью. Я понял, что потерян еще один рабочий день. Ни просьбы мои, ни убеждения не могли поколебать его. Я стою перед ним, ордер мой у него, паспорт мой с пропиской он видел, заявление я ему дал, еще и справку принес — и все ему мало! Сколько же надо бумаги, чтобы полностью удовлетворить бюрократа?

Г. СКРИПКИН.

Инженер авиационного завода.

г. Ташкент.

* * *

Редакция напоминает тресту «Ташпромкоммунгаз», что он до сих пор не ответил на фельетон «Испытание голубым огнем», напечатанный еще 30 декабря. Там речь шла о том же самом — о волоките в органах газоснабжения г. Ташкента.

ПОГОДА

Синоптики сообщают: сегодня днем по Узбекистану ожидается переменная облачность, без осадков, ветер восточный 3—7 метров в секунду. По Ташкентской, Сырдарьинской, Самаркандской областям и Ферганской долине — утром туманы. Температура по Каракалпакии — 0—5 градусов мороза, по остальной территории — 1—6 градусов тепла, по югу до 11.

В Ташкенте переменная облачность, без осадков. Температура—3—5 градусов тепла.

ПОПОЛНЕНИЕ ДЛЯ СТРОЕК ТАШКЕНТА

МОСКВА, 10 февраля. (По телефону от соб. корр.). Полгода назад в Москву прибыла группа узбекских комсомольцев, чтобы обучиться у московских строителей профессиям монтажников, каменщиков, штукатуров, маляров.

Посланцев Узбекистана дружески встретили в производственно-техническом училище № 31. Занятиями руководили опытные мастера своего дела, настоящие профессора мастерка и малярной кисти.

Новички-строители многое переняли у своих учителей. Выпускниками училища стали более шестидесяти человек. В руках у Раима Ачилова, Артыкбая Ахмеджанова, Александра Марусука и десятков других — новенькие удостоверения маляров, каменщиков, плотников.

В родном Ташкенте комсомольцев ждут друзья и кварталы новостроек, которым никак не обойтись без молодых, старательных, любящих свое дело рабочих рук.

Г. ФИРСОВА.

«БАХОР» ПРОЩАЕТСЯ С МАЛАЙЗИЕЙ

Государственный ансамбль народного танца Узбекской ССР «Бахор» 8 февраля дал заключительный концерт в столице Малайзии Куала-Лумпуре. На концерте присутствовали премьер-министр Малайзии Абдул Рахман, заместитель премьера Абдул Разак, министры правительства Малайзии. Руководитель ансамбля народная артистка СССР Мукаррам Турсунбаева преподнесла премьер-министру узбекский национальный костюм.

Сегодня премьер-министр и правительство Малайзии устроили большой прием в честь ансамбля.

МОРЕ ДИКТУЕТ

Впервые поднялись многотонные сегментные затворы Арнасайского водосбросного сооружения, входящего в комплекс сооружений Чардаринской ГЭС, и ценисто-серый поток воды устремился в Арнасайскую впадину. Многократно ударяясь о пирсы и надолбы гасителей, поток успокоился и, пузырясь, начал разливаться по ложбине.

В строю все сооружения Чардаринского гидроузла. Дают ток четыре гидроагрегата мощностью по 25.000 киловатт. Строительные работы по возведению этого крупнейшего в Средней Азии водохранилища закончены. Государственная комиссия ведет приемку сооружений. Машинный зал ГЭС похож на современный цех крупного промышленного предприятия. Его длинные стены выкрашены в салатный цвет, а торцовые — в темно- и светло-коричневый.

Единственная дорога в Чардару ведет сейчас по тонкому перешейку—плотине Арнасая.

А строители Чардаринской ГЭС начали земляные работы на Кызылкумском канале, который понесет рисоводам Южно-Казахстанской области 200 кубических метров воды в секунду. В степь уходят передвижные механизированные колонны. Под рис будет освоено около 50.000 гектаров целинных земель. В первом рисоводческом совхозе «Восход» в минувшем году рисом была засеяна первая тысяча гектаров. Урожай собран отменный.

Растет поселок Чардара, привольно раскинувшийся на высоком правобережном холме. Его двухэтажные дома летом будут утопать в зелени. Пока на голых прутьях деревьев ночуют вороны. А днем в пейзаже поселка, пожалуй, главенствуют размеренно движущиеся жирафы шеи строительных кранов. Растут цехи заводов железобетонных изделий, силикальцитовых стеновых блоков, асфальтового. Водохранилище построено и уже приняло в свою чашу четыре кубических километра воды. Теперь настала очередь степи, для которой в чардаринской чашеокопилке собираются бросовые зимние и весенние воды. Степь осваивается под рис, под большой рис страны. Здесь, как и в дельте Аму-Дарьи, будет крупнейший район рисосеяния.

Не так давно у плотины стоял лед. По нему гоняли на коньках и на мотоциклах. Но прибыла вода и поломала лед. Ветер сгрудил торосы у берега. А вода все прибывала. До отметки нормального подпертого горизонта остался метр. Гидрометеорологи обещают большой паводок и многоводное лето. Поэтому было решено поддерживать горизонты воды на существующем уровне и открыть шлюзы Арнасайского водосброса.

В поселке висит объявление: «Желающие заниматься парусным спортом могут записаться у ...». Это говорит о себе море. Чардаринское море. На его берегах сидят рыболовы. Кстати, в Чардару приехали ихтиологи, которые заселят водохранилище зеркальным карпом и другими ценными породами рыб. Это тоже диктует море.

А. ТАШАУЗОВ.

ЦАРИЦА БАЛА—КНИГА

КОКАНД, 10 февраля. **(По телефону от соб. корр.).** Это был необычный вечер во Дворце культуры химиков. Сюда, на книжный бал, на встречу с молодежью города пришли Навои и Мукими, Фуркат и Хамза... Со сцены звучали стихи местных авторов, народные и современные песни в исполнении самодеятельных артистов. Царицей бала была книга. О ней говорили, спорили, ее покупали в нескольких книжных киосках. А в уголке «Парнаса» обменивались мнениями начинающие поэты и писатели, книголюбы.

Праздник книги был веселым, содержательным.

Интересный литературный вечер прошел и в педагогическом институте. Писатели рассказали студентам о своих творческих планах, работники издательств — о книжных новинках юбилейного года.

И. СКУДОВИЧ.

В МИР МУЗЫКИ

ТЕРМЕЗ, 10 февраля. **(По телефону от соб. корр.).** Концертом из произведений классиков русской музыки открыла свой второй сезон городская народная филармония. В программе нового сезона — музыкальные вечера, творческие концерты преподавателей и учащихся Термезского музыкального училища. Филармония готовит большой концерт, посвященный 50-летию Великого Октября.

В концертах принимают участие выпускники музыкальной школы, участники художественной самодеятельности педагогического института, Дома пионеров, предприятий города.

В. НЕЙБУРГ.

ЧТОБЫ СЕСТЬ ЗА РУЛЬ

По инициативе ДОСААФ в совхозе «Гульбах» открылись месячные курсы мотоциклистов. Их посещают шестьдесят человек. Под руководством опытного инструктора изучаются правила уличного движения, устройство мотоциклов и мотороллеров различных типов, управление ими.

Через месяц, с наступлением весны, шестьдесят рабочих совхоза получат водительские права. К их услугам — дороги Узбекистана и других республик Средней Азии.

С. ЗАИНОБИДДИНОВ.

Андижанская область, Задарьинский район.

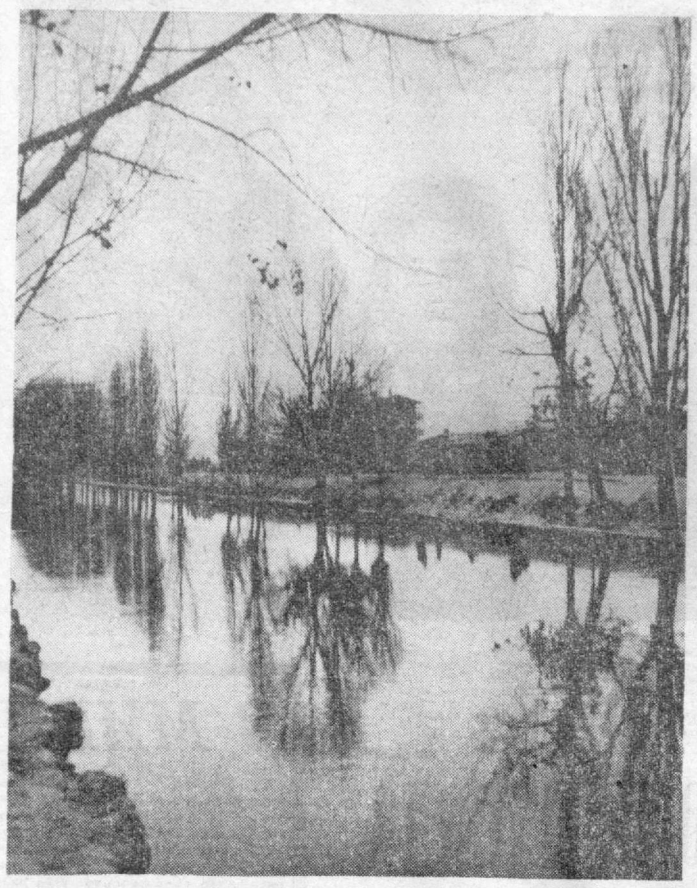

Ташкент. Актепа. Сумерки. Фотоэтюд А. Палехова.

Посвящена Алишеру Навои

Вчера в Ташкенте закончилась XI научная сессия, посвященная изучению творческого наследия Алишера Навои.

На сессии прочитано свыше 20 докладов. В них освещены вопросы влияния великого поэта и мыслителя на творчество писателей Востока, дан анализ философских взглядов Алишера Навои.

(УзТАГ).

ПОПУТНОГО ВЕТРА!

Создана федерация парусного спорта республики. Один из красивейших видов спорта приобретает права гражданства и будет отныне широко культивироваться. База для парусного спорта — Ташкентское море, Каттанургансное водохранилище, водохранилища юга Узбекистана и Ферганской долины. На очереди — Чарвакское, Андижанское, Пачкамарское, Каркиданское моря. У белокрылых яхт будет достаточно простора.

Впервые в истории республики узбекские яхтсмены будут защищать ее спортивную честь на предстоящих регатах в Севастополе и Таллине, а затем и на IV юбилейной Спартакиаде народов СССР в городе Ленинграде.

Пожелаем же узбекским яхтсменам, по морскому обычаю, попутного ветра и трех футов воды под килем.

Э. МУСТАФИН.

Три тура ЮФКПВ-67

ОТКРЫВАЕМ КОНКУРС ЗНАТОКОВ ФУТБОЛА

ЮФКПВ-67—пароль нового конкурса знатоков футбола, который «Правда Востока» объявляет сегодня. Наши читатели, многочисленные любители футбола, принимавшие участие в прошлогоднем конкурсе, наверное, заметили, что в знакомом уже им шифре появилась еще одна буква. Да, друзья, нынешнее состязание знатоков футбола проводится в знаменательный год 50-летия Советского государства и потому называется **юбилейным футбольным конкурсом «Правды Востока».**

Что же касается формулы проведения ЮФКПВ-67, где почитателям кожаного мяча вновь представляется возможность проверить диапазон своих познаний, узнать, насколько удачливы их прогнозы, то нынче она имеет не только существенные отличия от прошлогодней, но и значительно усложнена.

Во-первых, конкурс будет проводиться в три этапа. Читателям нашей газеты на пути к почетному званию «Знаток футбола» придется преодолеть три довольно крутые ступени. На первой из них участникам предлагаются вопросы, связанные с историей узбекского футбола, международными выступлениями «Пахтакора» и турниром 24 команд первой и второй групп класса «А», который пройдет с 15 февраля по 23 марта в Узбекистане, Азербайджане, Грузии и Таджикистане.

Во втором и третьем турах ЮФКПВ-67 футбольные синоптики должны будут ответить на вопросы о первом и втором круге XXIX чемпионата СССР, о первенстве Европы, отборочных играх олимпийского турнира, кубка чемпионов, кубка обладателей кубков и т. д.

Победителем конкурса, как говорят по-спортивному, в «троеборье», разумеется, станут те из читателей, кто лучше одолеет дистанцию с расставленными на ней барьерами—вопросами, кто наиболее точно в своих прогнозах приблизится к истине.

Десятку лучших на финише конкурса ждут почетные награды: за первое место—наручные часы с гравировкой: «Правда Востока» — знатоку футбола» и мяч с автографами победителей юбилейного чемпионата СССР; за второе—третье места — бесплатные абонементы на матчи команд первой группы класса «А» с участием «Пахтакора» на 1968 год и мячи с автографами футболистов «Пахтакора»; четвертое — шестое места — абонементы на матчи второй группы класса «А» с участием «Политотдела» на 1968 год и годовая подписка на газету «Правда Востока»; седьмое — десятое места— бесплатная подписка на еженедельник «Футбол» 1968 года. Все победители и призеры конкурса будут отмечены дипломами.

Помимо этих призов, редакция учреждает также три награды победителям, если так можно выразиться, «промежуточных» этапов трудного и сложного марафона знатоков футбола—бесплатную годовую подписку на газету «Советский спорт» 1968 года.

Итак, дорогие читатели, теперь, когда стало известно содержание нашего финишного «протокола», давайте вернемся к старту — к вопросам, которые мы предлагаем в первом туре конкурса ЮФКПВ-67.

1. Матчем СКА (Ростов-на-Дону)—«Политотдел» 15 февраля открывается зимний турнир на приз газеты «Советский спорт». Ваше мнение: какая из 24 команд станет обладателем этого первого футбольного трофея юбилейного года? **6 очков.**

2. В Ташкенте, на центральном стадионе «Пахтакор», 18 марта в полуфинальном поединке встретятся победители второй (Узбекистан) и четвертой (Таджикистан) групп. Назовите их. **5 очков.**

3. Постарайтесь предугадать исход встреч (победа, ничья, поражение) «Пахтакора» с «Динамо» (Москва) и СКА (Ростов), «Политотдела» с «Зенитом» (Ленинград) и «Шахтером» (Донецк). **4 очка.**

(Те, кто в своих прогнозах отгадает и результаты игр, получат дополнительно по очку за каждый правильный ответ).

4. Какой, по-вашему, счет будет зафиксирован в игре СКА (Р)—«Динамо» (М)? **3 очка.**

5. Назовите, кто во второй группе станет обладателем приза лучшего бомбардира турнира на приз газеты «Советский спорт». **3 очка.**

Ответы на перечисленные пять вопросов высылать не позднее 17 февраля.

А вот с ответами на следующие пять вопросов мы не очень будем вас торопить. Дело здесь не только в том, что у проводимых в феврале матчей зимнего турнира нет причинной связи с вашими предполагаемыми ответами. Нет. Просто нам очень хотелось бы получить от болельщиков, настоящих ценителей этой популярной игры, интересные, содержательные письма. Чтобы в каждом конверте были какие-то свои оригинальные мысли, свой подход к проблемам повышения мастерства футболистов Узбекистана. Мы ждем также интересных (и точных, со ссылкой на источники) сообщений об истории футбола Узбекистана, вашей области, республики.

Вот пять других вопросов первого этапа ЮФКПВ-67, ответы на которые надо прислать до 1 апреля:

1. Если бы вас попросили написать в газету, то какую из предложенных тем (а) «Зимний турнир — летняя примерка»; б) «Плюсы и минусы»; в) «Почему он лучший?»; г) «Вокруг мяча») вы выбрали бы?

В этих заметках размером не более 2—3 страничек на машинке через два интервала участникам конкурса представляется возможность высказать свои суждения о пользе зимних турниров, регламенте, сроках проведения, сделать свой анализ положительных и негативных сторон игры команд «Пахтакор», «Политотдел», «Нефтяник» (Фергана), команд класса «Б» своих областей, рассказать, почему они считают лучшим того или иного игрока любимой команды, поведать о любопытной истории, приключившейся с ними на орбите футбольного болельщика.

Как видите, вопрос этот, а вернее вопрос-предложение, не очень-то легок. Но зато и получить при удаче за него можно... **10 очков.**

2. Какое событие следует считать датой рождения футбола в Узбекистане, вашей области, республики? **5 очков.**

3. Когда состоялся первый международный матч футболистов Узбекистана? **3 очка.**

4. Назовите наиболее успешные выступления юных футболистов Узбекистана в турнирах на призы «Юность» и «Надежда». **3 очка.**

5. Сколько матчей в первенстве страны среди мастеров первой группы класса «А» провел «Пахтакор»? Назовите число побед, ничьих и поражений, трех наиболее результативных за все эти годы игроков «Пахтакора». **4 очка.**

ЮФКПВ-67 выходит на старт юбилейного года.

Условия второго и третьего туров будут объявлены дополнительно.

Ждем, дорогие друзья, ваших писем. Пусть сопутствует вам удача!

Наш адрес: Ташкент, улица «Правды Востока», 26, редакция газеты «Правда Востока». Не забудьте на конверте указать пароль — ЮФКПВ-67.

Редактор В. А. АРХАНГЕЛЬСКИЙ

Объявления. Реклама

СЕГОДНЯ В ТЕАТРАХ И КИНО

ТЕАТРЫ

АКАДЕМИЧЕСКИЙ БОЛЬШОЙ ТЕАТР им. НАВОИ — **Песнь Хорезма;** АКАДЕМИЧЕСКИЙ ТЕАТР ДРАМЫ им. ХАМЗЫ—премьера **Монсерра;** ТЕАТР им. ГОРЬКОГО — **Тяжкое обвинение;** ТЕАТР им. МУКИМИ — **Махтумкули;** ТЕАТР КУКОЛ — 12/П в 12, 1 ч. 30 м. дня новый спектакль **Рим-Тим-Ти,** в 3, 4 ч. 30 м. дня **По щучьему веленью.**

КИНО

Волчица: «30 ЛЕТ КОМСОМОЛА», «25 ЛЕТ УЗБЕКИСТАНА», «МИР», «МОСКВА» (днем и вечером), «СПУТНИК» (по нечетным часам), «ДРУЖБА» (в 12 ч. дня, 9 ч. 40 м. вечера); **Свет за шторами:** «ЧАЙКА», «УЗБЕКИСТАН», им. НАВОИ, «ВОСТОК» (днем и вечером); **Горький рис:** «ДРУЖБА» (по четным часам, во 2-м зале), «СПУТНИК» (по четным часам); **Гений дзюдо** (2 серии): им. С. РАХИМОВА (в 10 ч. утра, 1 ч. дня, 7, 10 ч. вечера), ДВОРЕЦ ИСКУССТВ (в 6 ч. 15 м., 9 ч. 15 м. вечера); **Серая болезнь:** им. С. РАХИМОВА (в 4, 5 ч. 30 м. дня); **Игра без ничьей:** ДВОРЕЦ ИСКУССТВ (в 12, 2, 4 ч. дня); **12 могил Ходжи Насреддина:** им. НАВОИ (в 11 ч. 40 м. утра, 5 ч. дня); **Республика Шкид:** «ДРУЖБА» (в 11 ч. утра, 1, 3, 5 ч. дня); **Всадник над городом:** «25 ЛЕТ УЗБЕКИСТАНА» (в 11 ч. утра); **Малютка Червен, Боцман и Мозес:** «ЧАЙКА» (в 10 ч. утра).

ДРАМТЕАТР им. ГОРЬКОГО НА ДНЯХ

ПРЕМЬЕРА

Яков Волчек.

СУДЕБНАЯ ХРОНИКА

Пьеса в 3 действиях.

Режиссер — **И. Н. Копытман.**
Художник — **А. А. Шибаев.**

Билеты продаются.

Коллектив Госплана Узбекской ССР с глубоким прискорбием извещает о смерти председателя Сырдарьинского облплана

Мустакима Шакировича ГАФУРОВА

и выражает искреннее соболезнование семье покойного.

СЕМЬ ДНЕЙ У ГОЛУБОГО ЭКРАНА

ПОНЕДЕЛЬНИК, 13 ФЕВРАЛЯ

ПЕРВАЯ ПРОГРАММА — ПОКАЗЫВАЕТ ТАШКЕНТСКАЯ СТУДИЯ ТЕЛЕВИДЕНИЯ. На узбекском языке: 17.55 — Программа передач. 18.00 — Для детей. «Писатели—детям». Х. Назир. **На русском языке:** 18.40. — Телевизионные новости. 18.55 — Для воинов Советской Армии «Военные мемуары». 19.15—50 советских лет. «Строки поэзии». 19.35 — Художественный фильм «Осетинская легенда». 20.55—Программа передач. **На узбекском языке:** 21.00 — Телевизионные новости. 21.20 — «Оланда нима гап». 21.40—Телевизионный театр новеллы. 22.20—У животноводов совхоза «Сырдарьинский». Передача и концерт на казахском языке.

ВТОРАЯ ПРОГРАММА — ПОКАЗЫВАЕТ ТАШКЕНТСКАЯ СТУДИЯ ТЕЛЕВИДЕНИЯ. На узбекском языке: 17.55—Программа передач. 18.00—Телефильм «Маузи побивает всех». 18.20—Передачи учебной программы для студентов-заочников. Высшая математика. 19.20 — Телевизионные новости. **ПОКАЗЫВАЕТ ЦЕНТРАЛЬНАЯ СТУДИЯ ТЕЛЕВИДЕНИЯ.** 19.30 — Для школьников и младших школьников. «В стране загадок». 20.00 — Телефильм «Снежные каникулы». 20.30 — «Знание» — «Цепная реакция». 21.00 — Телевизионные новости. 21.20—Телеальманах «Подвиг». 22.10 — Голы, очки, секунды. Спорт за неделю. 22.30—Передача из Ленинграда. Лабиш. «Дело на улице Лурсин». Премьера телеспектакля. 23.30—Телевизионные новости. 23.50 — Интервидение. Передача из Польши. «Эврика». 00.20 — Конец ретрансляции из Москвы.

ВТОРНИК, 14 ФЕВРАЛЯ

ПЕРВАЯ ПРОГРАММА — ПОКАЗЫВАЕТ ТАШКЕНТСКАЯ СТУДИЯ ТЕЛЕВИДЕНИЯ. На узбекском языке: 17.55 — Программа передач. 18.00 — 50 советских лет. В. Великанов. «Скрипка». 18.20—Современники Алишера Навои. Абдуррахман Джами. **На русском языке:** 18.45 — Телевизионные новости. 19.00 — Художественный фильм «Сердце матери». 20.40 — Народный контроль в действии (на узбекском и русском языках). 21.05 — Программа передач. **На узбекском языке:** 21.10—Телевизионные новости. 21.25 — «Устоз ва муроббий». 21.55 — Новые произведения композиторов Узбекистана.

ВТОРАЯ ПРОГРАММА — ПОКАЗЫВАЕТ ТАШКЕНТСКАЯ СТУДИЯ ТЕЛЕВИДЕНИЯ. На узбекском языке: 17.55 — Программа передач. 18.00 — Концерт для детей. 18.30—Передачи учебной программы для студентов-заочников. Начертательная геометрия. 19.35 — Телевизионные новости. **ПОКАЗЫВАЕТ ЦЕНТРАЛЬНАЯ СТУДИЯ ТЕЛЕВИДЕНИЯ.** 19.45—Передача из города Ижевска. Для дошкольников и младших школьников. Кукольный телеспектакль «Мальчик-Лепюсь». 20.15 — День пятилетки. 20.30—Поэзия и служба. 21.00—Телевизионные новости. 21.20 — Слушателям начальной политшколы. «Основы политических знаний». «Коммунистические и рабочие партии — ведущая сила социалистических стран». 22.00 — Мастера искусств. «Пьетро Джерми». (Передача 2-я). 22.25 — Передача из Хельсинки. Первенство мира по хоккею с мячом. СССР—Норвегия, в перерыве—телевизионные новости. 00.45—Конец ретрансляции из Москвы.

СРЕДА, 15 ФЕВРАЛЯ

ПЕРВАЯ ПРОГРАММА — ПОКАЗЫВАЕТ ТАШКЕНТСКАЯ СТУДИЯ ТЕЛЕВИДЕНИЯ. На узбекском языке: 17.55 Программа передач. 18.00 — Телевизионные новости. 18.15 — Спортивная передача для школьников. «Ёш куч». 18.55 — Дневник полевых работ. 19.15—Музыкальные инструменты народов мира. 20.05 — Телеочерк «Наш современник». 20.15—Телевизионные новости (на русском языке). 20.25—Программа передач. **ПОКАЗЫВАЕТ ЦЕНТРАЛЬНАЯ СТУДИЯ ТЕЛЕВИДЕНИЯ.** 20.30 — Передача из Ленинграда. «Огненные автографы». 21.00—Панорама Родины. 21.30—Передача из Пензы. Концерт оркестра народных инструментов. 22.00—«Рассказы о героизме». Выступление писателя С. С. Смирнова. (Передача 1-я). 22.30 — Международные соревнования по мотогонкам на льду. Сборные Англии, Финляндии, сборная Москвы. 23.30 — Телевизионные новости. 24.00 — Конец ретрансляции из Москвы.

ВТОРАЯ ПРОГРАММА — ПОКАЗЫВАЕТ ТАШКЕНТСКАЯ СТУДИЯ ТЕЛЕВИДЕНИЯ. На русском языке: 18.00 — Кукольный фильм для детей «Как лягушонок ищет папу». 18.10 — Документальный фильм «Десант в бессмертие». 18.30 — Для юношества. К 100-летию со дня рождения В. И. Ленина. «Ленинские чтения». 18.50 — Телевизионные новости. 19.00 — Компас в книжном мире. 19.20 — Документальный фильм «Одна глава о Кубе». 19.30 — Концерт инструментальной музыки. 20.10 — Документальный фильм «На Транссибирской». **На узбекском языке:** 20.30 — Телевизионные новости. 20.45 — Рассказывают звуки. Римский-Корсаков. «Шехеразада». 21.30 — Художественный фильм «Трус».

СЕМЬ ДНЕЙ У «ГОЛУБОГО ЭКРАНА»

ЧЕТВЕРГ, 16 ФЕВРАЛЯ

ПЕРВАЯ ПРОГРАММА — ПОКАЗЫВАЕТ ТАШКЕНТСКАЯ СТУДИЯ ТЕЛЕВИДЕНИЯ. На русском языке: 17.55 — Программа передач. 18.00 — Телевизионные новости. 18.15 — Кукольные фильмы для детей: «Мой зеленый крокодил», «Кошки-мышки». 18.35 — Программа «Октябрь». «На мирные рельсы». **На узбекском языке:** Уйгун. «Убийца». Трансляция спектакля Узбекского Академического театра драмы имени Хамзы, в антрактах — телевизионные новости, телеочерк «Рабочая семья Муминовых». 21.30 — Программа передач. 21.35—Художественный фильм «Загадочный пассажир» (на русском языке).

ВТОРАЯ ПРОГРАММА — ПОКАЗЫВАЕТ ТАШКЕНТСКАЯ СТУДИЯ ТЕЛЕВИДЕНИЯ. На узбекском языке: 17.55 — Программа передач. 18.00 — Передача для детей «Сияйте, ленинские звезды». 18.30 — Горят огни агитпункта. 18.50 — Передачи учебной программы для студентов-заочников. Высшая математика (не русском языке). 19.50 — Телевизионные новости. **ПОКАЗЫВАЕТ ЦЕНТРАЛЬНАЯ СТУДИЯ ТЕЛЕВИДЕНИЯ.** 20.00 — Передача из Ленинграда Для школьников. Литературный альманах «Парус». 20.30 — Сельская новь. 21.00 — Телевизионные новости. 21.20 — Музыкальный маяк. 21.30 — Мир сегодня. 22.00 — Телеспектакль «Пять встреч». 22.55 — Передача из Оулу. Первенство мира по хоккею с мячом. СССР — Финляндия. 00.45 — Телевизионные новости. 01.00 — Конец ретрансляции из Москвы.

ПЯТНИЦА, 17 ФЕВРАЛЯ

ПЕРВАЯ ПРОГРАММА — ПОКАЗЫВАЕТ ТАШКЕНТСКАЯ СТУДИЯ ТЕЛЕВИДЕНИЯ. На русском языке: 17.55 — Программа передач. 18.30 — Футбол. Зимний турнир. «Пахтакор» (Ташкент) — «Шахтер» (Донецк), в перерыве — телевизионные новости. 19.30 — Музыкальный календарь. 20.20 — Программа передач. **На узбекском языке:** 20.25 — Телевизионные новости. 20.40 — Университет родителей. 21.20 — Передача для работников сельского хозяйства. 21.40 — Художественный фильм «Улицы помнят».

ВТОРАЯ ПРОГРАММА — ПОКАЗЫВАЕТ ТАШКЕНТСКАЯ СТУДИЯ ТЕЛЕВИДЕНИЯ. На узбекском языке: 17.55 — Программа передач. 18.00 — Передача для детей. «Они сражались за Родину». 18.30 — Передачи учебной программы для студентов-заочников. Начертательная геометрия (на русском языке). 19.35 — Телевизионные новости. **ПОКАЗЫВАЕТ ЦЕНТРАЛЬНАЯ СТУДИЯ ТЕЛЕВИДЕНИЯ.** 19.45 — Передача из Ташкента. Для школьников. Телевизионное агентство «Пионерия». 20.30 — «Здоровье». 21.00 — Телевизионные новости. 21.10 — Клуб кинолюбителей. «Ярославская юность». 22.00 — Передача из Ленинграда. М. Дрюон. «Путешественник». Премьера телеспектакля. 23.00 — Эстафета новостей. 24.00 — Конец ретрансляции из Москвы.

СУББОТА, 18 ФЕВРАЛЯ

ПЕРВАЯ ПРОГРАММА — ПОКАЗЫВАЕТ ТАШКЕНТСКАЯ СТУДИЯ ТЕЛЕВИДЕНИЯ. На узбекском языке: 16.55 — Программа передач. 17.00 — Мультфильм для детей. 17.20 — Телевизионные новости. 17.35 — Кинофильм для детей. 17.45 — Показывает студия «Ёшлик». Для вас, студенты. 18.45 — «Ходжа Насреддин» в «Узбекфильме». 19.45 — Концерт народных певцов. 20.30 — Телевизионные новости (на русском языке). 20.40 — Программа передач. **ПОКАЗЫВАЕТ ЦЕНТРАЛЬНАЯ СТУДИЯ ТЕЛЕВИДЕНИЯ.** 21.00 — Передача из Девентера (Голландия). Первенство мира по конькам для женщин. 22.15 — Мастера искусств. «Судьба актера». 23.45 — Телевизионные новости. 00.15 — Почтовое отделение «Огонька». 01.00 — Конец ретрансляции из Москвы.

ВТОРАЯ ПРОГРАММА — ПОКАЗЫВАЕТ ТАШКЕНТСКАЯ СТУДИЯ ТЕЛЕВИДЕНИЯ. На русском языке: 16.55 — Программа передач. 17.00 — Передача для детей «Книжки — малышам». 17.30 — Научно-популярная программа «Здоровье». 18.10 — Концерт «Наши песни». 18.50 — Телевизионные новости. **ПОКАЗЫВАЕТ ЦЕНТРАЛЬНАЯ СТУДИЯ ТЕЛЕВИДЕНИЯ.** 19.00 — Первенство мира по конькам для женщин. Передача из Девентера (Голландия). 19.45 — Клуб кинопутешественников. **ПОКАЗЫВАЕТ ТАШКЕНТСКАЯ СТУДИЯ ТЕЛЕВИДЕНИЯ. На узбекском языке:** 20.45 — Телевизионные новости. 20.55 — Концерт. 21.35 — Художественный фильм.

ВОСКРЕСЕНЬЕ, 19 ФЕВРАЛЯ

ПЕРВАЯ ПРОГРАММА — ПОКАЗЫВАЕТ ТАШКЕНТСКАЯ СТУДИЯ ТЕЛЕВИДЕНИЯ. На русском языке: 10.55 — Программа передач. 11.00 — Занимайтесь физкультурой. 11.20 — Кукольные фильмы для детей: «Про бегемота, который боялся прививок», «Медвежонок на дороге». 11.50 — Документальный фильм «Леонид Енгибаров — знакомьтесь». 12.10 — Фестиваль детского творчества. Выступают школьники города Алмалыка. **На узбекском языке:** 13.00 — Художественный фильм «Сказка о Мальчише-Кибальчише». 14.15 — Октябрьская программа для школьников «Клуб боевой славы». 14.55 — «Страна Советов глазами друзей». «Сибирские встречи». 16.55 — Программа передач. 17.00 — 50 советских лет. «Путь славы». Лари Михеенко. 17.45 — Зарисовки родного края. **На русском языке:** 18.05 — Телевизионные новости. 18.20 — Концерт «Творцы хорошего настроения». 19.05 — Телевизионный художественный фильм «Вызываем огонь на себя» (1-я серия). 20.40 — Программа передач. **На узбекском языке:** 20.45 — Показывает студия «Ёшлик» «Оталар сузи — аклнинг кузи». 21.40 — Телевизионные новости. 21.55 — Концерт «Все начинается с песни».

ВТОРАЯ ПРОГРАММА — ПОКАЗЫВАЕТ ТАШКЕНТСКАЯ СТУДИЯ ТЕЛЕВИДЕНИЯ. 10.55 — Программа передач. 11.00 — Передачи учебной программы для школьников. Физика. 50 советских лет. «Электрификация Узбекской ССР» (на узбекском языке). 12.00 — «Механические колебания и волны» (на русском языке). **ПОКАЗЫВАЕТ ЦЕНТРАЛЬНАЯ СТУДИЯ ТЕЛЕВИДЕНИЯ.** 13.00 — Для школьников. «Будильник» 13.30 — Гимнастика для всех. 14.00 — Передача из Ленинграда. Для школьников «Путь к музыке». 14.50 — Интервидение. «По достопримечательным местам Москвы. Площадь Пушкина». 15.20 — Для школьников и младших школьников. Театр «Колокольчик». 15.50 — Для воинов Советской Армии и Флота. «Сильные, ловкие, смелые». 16.30—Конец ретрансляции дневных передач из Москвы. 17.00 — «Сельский клуб». 17.55 — Интервидение. Передача из Хельсинки. Первенство мира по хоккею с мячом. Швеция — СССР. 19.45 — Телевизионное окно сатиры. 20.00 — «Эстрада-67». 21.00 — Передача из Девентера (Голландия). Первенство мира по конькобежному спорту для женщин. 22.05 — Авторский концерт А. Хачатуряна. 23.00 — Телевизионные новости. 23.10 — «Свет и тени». 23.40 — Художественный фильм. 01.00—Конец ретрансляции из Москвы.

Типография Объединенного издательства ЦК Компартии Узбекистана.
Индекс 64572.
Р.00629. Изд. № А-342.