В СУББОТУ И ВОСКРЕСЕНЬЕ

ПРИГЛАШАЕТ ЦЕНТРАЛЬНЫЙ ЛЕКТОРИЙ

В Большом зале в субботу состоится лекция из цикла «Мастера советского и зарубежного киноискусства», посвященная творчеству болгарского кинорежиссера Выло Радева. Об этом в 15 часов москвичам расскажет кандидат искусствоведения И. И. Трутко.

А в 19 часов лекторий приглашает принять участие в традиционном выпуске устного журнала «Молодость». В Большом зале с гостями встретятся труженики автомобильного завода имени Ленинского комсомола, лауреаты Международного конкурса балета в Варне, режиссер-мультипликатор В. Котеночкин.

Здесь же в воскресенье в 11 часов начнется беседа музыковеда Л. Переверзева «Народная музыка Бразилии».

В 15 часов зал будет отдан в распоряжение молодых артистов московских театров. С рассказом об их творчестве выступит кандидат искусствоведения М. М. Гринберг.

Н. ВЛАДИМИРОВА.

ВЕЧЕР ПОЭЗИИ

Сотрудники Государственного Литературного музея подготовили интересную и разнообразную программу, посвященную 50-летию образования СССР. На сцене филиала музея на Садовой-Кудринской улице в исполнении артистов-чтецов уже прозвучали произведения Р. Гамзатова, М. Карима, Э. Межелайтиса...

Сегодняшний вечер (он начнется в 20 часов) посвящен творчеству Сергея Есенина.

А. НЕНАШЕВ.

ШЕДЕВРЫ ЗОДЧЕСТВА

С историей создания многих архитектурных шедевров знакомит открывшаяся в Государственном научно-исследовательском музее архитектуры имени А. В. Щусева (проспект Калинина, 5) выставка «Русская архитектура начала XVIII века».

В залах — старинные гравюры, чертежи, макеты, рассказывающие о создании шедевров русского зодчества. Часть их посвящена Москве.

В субботу и воскресенье музей открыт с 10 до 18 часов.

А. ПУТЯЕВ.

ПРАЗДНИК МОЛОДЕЖНОЙ КНИГИ

Ежегодно издательство «Молодая гвардия» организует более пятисот литературных вечеров, фестивалей поэзии, конкурсов молодых авторов, тематических выставок, встреч писателей с читателями.

В этом списке — и традиционная Всесоюзная неделя молодежной книги, которая проводится с 1958 года каждую осень.

«Неделя-72», посвященная 50-летию образования СССР, началась вчера на Московском автозаводе имени Ленинского комсомола. В цехи этого предприятия пришли поэты и писатели, сотрудники журналов «Молодая гвардия», «Молодой коммунист», «Ровесник», «Вокруг света», представители ЦК ВЛКСМ. Праздник книги открыл главный редактор издательства «Молодая гвардия» В. О. Осипов. Он рассказал о работе издательства и его планах.

География нынешней всесоюзной недели, как всегда, широка. Большая группа писателей вылетела в гости к строителям и нефтяникам Томской области. Авторы многих известных книг встретятся с жителями города Калинина, учеными-биологами в Пущине, участниками Центральной выставки научно-технического творчества молодежи на ВДНХ СССР, воинами гвардейской мотострелковой Таманской Краснознаменной ордена Суворова дивизии имени М. И. Калинина.

Беседы с молодежью подсказывают писателям темы будущих произведений, дают возможность ближе узнать героя нашего времени.

Всесоюзная неделя молодежной книги пропагандирует лучшие произведения нашей литературы, формирующие у молодежи чувства советского патриотизма и интернационализма.

Е. НИКОЛАЕВА.



Московский цирк на Цветном бульваре начал новый сезон постановкой спектакля «Мечте навстречу». Впервые в этой программе показывается аттракцион «Необыкновенные медведи» под руководством Р. Касеева. НА СНИМКЕ: «необыкновенные медведи» исполняют «танец маленьких лебедей».

Фото В. Ун Да-сина. (Фотохроника ТАСС).

Спорт

УСПЕХ СОВЕТСКОЙ ШАХМАТНОЙ ДРУЖИНЫ ● ПРЕТЕНДЕНТЫ НА «ЗОЛОТО» ОПРЕДЕЛИЛИСЬ ● ДВА ГОДА «СПОРТЛОТО»

Москвичи на XX Олимпиаде

Вчера состоялось заседание коллегии Комитета по физической культуре и спорту при исполкоме Моссовета, на котором были подведены итоги выступления московских спортсменов на XX Олимпиаде.

Весомый вклад в победу команды СССР на XX играх в Мюнхене внесли москвичи. Чемпионами стали Владимир Васин, Мухарби Киржинов, Роман Дмитриев, Виктор Клименко, Александра Забелина, Галина Горохова и другие правофланговые московского спорта. 31 золотую, 12 серебряных, 20 бронзовых наград привезли из Мюнхена посланцы столицы. Важную роль в подготовке советской команды к Олимпиаде сыграли коллективы Центрального стадиона имени В. И. Ленина, Дворца водного спорта и других спортивных комплексов нашего города.

На заседании отмечалось, что эти успехи стали возможны благодаря повседневной помощи, оказываемой московскому спортивному движению партийными, советскими, профсоюзными организациями.

Однако анализ итогов выступления москвичей в Мюнхене позволяет вскрыть и ряд недостатков в подготовке по отдельным видам спорта. В сравнении с играми в Мехико представительство москвичей в олимпийской команде СССР уменьшилось. Выступавшие отмечали, что качество подготовки спортсменов по таким видам, как легкая атлетика, велоспорт, пятиборье, стрельба, классическая борьба, и ряду других в Москве отстает от уровня развития современного спорта.

Коллегия московского спорткомитета приняла постановление, направленное на устранение имеющихся недостатков, на дальнейшее развитие физической культуры и спорта в столице.

ФИНАЛИСТЫ ИЗВЕСТНЫ

СОФИЯ, 13 октября. (ТАСС). Золотые медали в финале нынешнего женского чемпионата Европы по баскетболу вместе с командой СССР будут оспаривать сборные Венгрии, Румынии, Болгарии, ЧССР и Франции.

ШАХМАТЫ

Под редакцией заслуженного тренера РСФСР мастера спорта Вик. ЛЮБЛИНСКОГО

ВНОВЬ—СИЛЬНЕЙШИЕ!

СКОПЛЕ, 13 октября. (ТАСС). **Команда советских шахматистов вновь, в одиннадцатый раз подряд, завоевала победу на Всемирной мужской шахматной олимпиаде.** Спор у мужчин завершился только сегодня, когда состоялось доигрывание отложенных партий последнего, пятнадцатого тура. Перед этим у советских гроссмейстеров было 41,5 очка и одна незаконченная встреча из матча с румынами — Таль — Гицеску. Она завершилась миром, после чего у команды СССР стало 42 очка.

У сборной Венгрии к моменту доигрывания было 40 очков и два прерванных поединка из матча с командой ФРГ: Портиш — Пфлегер и Чом—Дюбалль. Вначале закончили борьбу Чом и Дюбалль. Венгерский мастер сложил оружие. Это значило, что золотые награды достались нашим шахматистам...

Итак, с завершением XX Всемирной шахматной олимпиады в летописи побед сборной СССР на крупнейших международных состязаниях перевернута еще одна славная страница. Мы уже знакомили читателей «Московской правды» с игрой на «турнире наций» в Скопле Тиграна Петросяна, Василия Смыслова, Анатолия Карпова и Владимира Савона. Сегодня приводим примеры, иллюстрирующие творчество еще двух гроссмейстеров — участников минувшего командного первенства мира — Виктора Корчного и Михаила Таля.

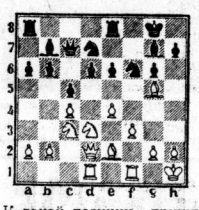

К такой позиции пришла в момент, когда черные сделали свой 16-й ход, партия В. Корчного с известным мастером Каарле Ояненом, сыгранная в матче СССР — Финляндия. После профилактического маневра коня, значение которого станет ясным на 24-м ходу, советский шахматист быстро перебросил ферзя для фланговых атакующих операций против неприятельской короткой рокировки.

17. Kd3—f2! Cg7—f8 **18.** Фd2—f4! Kf6—h5 **19.** Фf4—h4 Cf8—g7 **20.** f3—f4 Kh5—f6 **21.** Лd1—d2 d6—d5?

Попытка финна проявить встречную активность в центре лишь «льет воду на мельницу» белых.

22. c4:d5 e6:d5 **23.** e4—e5! Kf6—e4 **24.** Kf2:e4 d5:e4 **25.** Ce2—c4+ Kpg8—h8 **26.** Kc3—d5! Cb7:d5 **27.** Cc4:d5 Лa8—c8 **28.** Cd5:e4 Kd7—f8 **29.** f4—f5! g6:f5 **30.** Ce4:f5, и черные сложили оружие.

Перед вами изображение «поля боя» в миттельшпиле партии матча СССР—ГДР между М. Талем и видным немецким мастером Х. Либертом. На очереди 22-й ход игравшего черными участника нашей сборной. Верный своему творческому кредо, то бишь смелому комбинационному стилю, который столь импонирует любителям, Таль в сложной ситуации неожиданно жертвует коня и создает опаснейшие угрозы королю противника.

22. ...Kd7—e5! **23.** f4:e5 Cg7:e5+ **24.** Kph2—g1 Фh4—g3 **25.** Kd4—f3 Kg6—h4 **26.** Kf3:h4 Фg3—h2+! **27.** Kpg1—f2 Ce5—g3+ **28.** Kpf2—f3 Cg3:h4.

С превеликими трудностями белым удается отразить атаку на королевском фланге и даже разменять ферзей. Но преимущество остается на стороне черных.

29. Ce3—d4+ Ch4—f6 **30.** Фd2—f2 Cf6—e5 **31.** Лf1—h1 Фh2—f4+ **32.** Kpf3—e2 Фf4:d4 **33.** Фf2:d4 Ce5:d4 **34.** Cg2—f3 Лf7—g7 **35.** b2—b3 Cd4—c5! **36.** Лe1—f1 Лg7—e7+ **37.** Kpe2—d2 Лe7—e3 **38.** Cf3—d1.

Таль играет настолько изобретательно, что даже в эндшпиле с разноцветными слонами вскоре развертывается, теперь уже на ферзевом фланге, операция по пленению белого короля.

38. ...Лg8—g2+ **39.** Kpd2—c1 Лe3—c3+ **40.** Kpc1—b1 Cc5—a3!, и белые сдались.

ПОДУМАЙТЕ И РЕШИТЕ

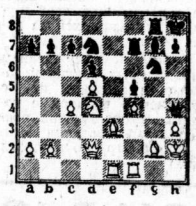

Белые: Kpd7, Фb8, Лb4, Лd1, Ce7, Ch7, Kd6, Kf4.

Черные: Kpe5, Фd3, Лe1, Лg3, пп. b6, g4, g7, h6.

Эта задача на мат в два хода москвича Л. Лошинского была удостоена первого приза на конкурсе памяти Чигорина. Заметим, что на последнем конгрессе ФИДЕ Л. Лошинскому было присвоено звание международного гроссмейстера по шахматной композиции.

ОТВЕТ

Приводим краткое решение шахматной задачи, помещенной в газете «Московская правда» 8 октября: **1.** f4! K:e2 **2.** Kd6 Kc3 **3.** Фb6×.

ВЫИГРЫВАЕТ СПОРТ—ВЫИГРЫВАЕТЕ ВЫ!

ТАКОВ девиз «Спортлото». Справедливость этого положения подтверждается цифрами, которые начальник Главспортлото П. А. Чекрыжов привел на пресс-конференции, посвященной второй годовщине этой популярной спортивной лотереи.

За два года было продано более 300 миллионов карточек. Как известно, денежные средства, вырученные от их продажи, делятся на две части: одна возвращается к играющим в «Спортлото» в виде выигрышей, другая идет на развитие спорта в нашей стране. Так вот, за два года «Спортлото» финансировало строительство 82 спортивных сооружений — для этой цели было выделено 25 миллионов рублей. Эти деньги вложены в реконструкцию Центрального стадиона имени В. И. Ленина и строительство Дворца водного спорта в Москве, спортивного комплекса в Медео, лыжной трассы в Бакуриани, яхтклуба в Риге, легкоатлетического манежа в Минске, Дворца спорта в Одессе и многих других.

Цифры выигрышей тоже весьма внушительны: только карточек, в которых были верно зачеркнуты три номера — вида спорта, было предъявлено к оплате 5.131.523 штуки.

Непрерывно расширяется география «Спортлото». Сегодня карточки этой лотереи покупают в двенадцати республиках нашей страны. До конца года число зональных управлений возрастет до семидесяти.

«Спортлото» — молодая лотерея. Естественно, в этом деле есть еще много резервов. Например, в такие крупные города, как Новосибирск, Куйбышев и другие, спортивная лотерея еще не пришла.

Будет меняться процедура продажи и заполнения карточек. Со временем предполагается использовать для этой цели специальные автоматы. С января будущего года изменятся сами карточки: они станут красивее, удобнее.

Многое предстоит еще сделать для рекламы. Кстати, руководители лотереи заверили, что эмблема «Спортлото» будет появляться на товарах только высокого качества. Во всяком случае, новый тонизирующий напиток «Спортлото», который организаторы пресс-конференции предложили дегустировать журналистам, очень хорош.

НОВЫЕ спортивные сооружения, учебно-тренировочные базы, спортинвентарь и, конечно, премии за правильно заполненные карточки — это «Спортлото». Выигрывает спорт — выигрываете вы!

Л. ГВОЗДЕВ.

КРОССВОРД

По горизонтали. **5.** Игрок спортивной команды. **6.** Советский геолог и географ. **8.** Садовый цветок. **10.** Растительный мир. **11.** Советский актер и режиссер. **14.** Денежная единица некоторых зарубежных стран. **15.** Музыкальное произведение. **16.** Искусственный водоем. **18.** Персонаж романа М. Шолохова «Тихий Дон». **19.** Достоверное знание. **21.** Столица государства в Европе. **24.** Писательница, автор повести «Спутники». **25.** Римский поэт. **29.** Ягода. **31.** Спортсмен. **32.** Сорт кофе. **33.** Первая киргизская опера. **34.** Советский живописец, автор картины «Обыкновенное утро».

По вертикали. **1.** Река в Колумбии. **2.** Океаническая птица. **3.** Сочный плод. **4.** Насекомое — главнейший опылитель растений. **5.** Спортивная игра. **7.** Театр, в репертуаре которого сочетаются различные жанры сценического искусства. **9.** Древнегреческий философ. **12.** Советский композитор-песенник. **13.** Русский архитектор, создатель Казанского собора. **16.** Инструмент для нарезания резьбы. **17.** Французский писатель автор романа «Хромой бес». **20.** Спортивный инвентарь. **22.** Административно-территориальная единица в СССР. **23.** Советский писатель. **26.** Игра с мячом. **27.** Произношение, один из элементов культуры речи. **28.** Город в Италии. **30.** Шахтная печь.

Ответы на кроссворд, опубликованный 7 октября

По горизонтали. **5.** Пальма. **6.** «Быково». **10.** Якорь. **11.** Восток. **12.** Танкер. **13.** Смета. **16.** Курс. **20.** Веды. **21.** Офсет. **22.** Русло. **24.** Клиши. **25.** Егерь. **27.** Фуга. **28.** Тога. **30.** Жаков. **33.** Тюбинг. **34.** Литера. **35.** Пилот. **37.** Стрела. **38.** Уссури.

По вертикали. **1.** Плутон. **2.** Змея. **3.** Выпь. **4.** Роллан. **7.** Глобус. **8.** Хозе. **9.** «Плеяда». **14.** Матрица. **15.** «Торпедо». **17.** Сопка. **18.** Осмий. **19.** Осиек. **20.** Вольт. **23.** Купюра. **26.** Огарев. **29.** Январь. **31.** Киль. **32.** Минкус. **35.** Полк. **36.** Тисс.

ГОЛУБОЙ ЭКРАН

С 16 ПО 22 ОКТЯБРЯ

16 ОКТЯБРЯ, ПОНЕДЕЛЬНИК

ПЕРВАЯ ПРОГРАММА. 15.30 — Наука — сельскому хозяйству. 16.00 — «В. И. Ленин — основатель Советского многонационального государства». (Учебная передача). 16.30 — Концерт по заявкам телезрителей. 17.00 — Для школьников. «Костер». 17.30 — «Союз нерушимый». Карельская АССР. 18.10 — «Подвиг». 18.40 — П. И. Чайковский. Третий концерт для фортепьяно с оркестром. 19.00 — «Международная панорама». 19.30 — Творческий вечер театра «Ромэн». 22.30 — Чемпионат Европы по баскетболу. Женщины. Финал.

ВТОРАЯ ПРОГРАММА. 18.00 — Для детей. «Сказки народов СССР». 18.30 — Цв. тел. Программа документальных фильмов. 19.10 — «Дороги дружбы». 19.45 — «На московской орбите». 20.30 — «Справочное бюро». 20.45 — Концерт. 21.20 — Цв. тел. «Будьте здоровы!». Документальный фильм. 21.30 — «Вдали от Родины». Художественный фильм.

ТРЕТЬЯ ПРОГРАММА. 17.30 — «Экономика сельскохозяйственного производства». 18.00 — Для студентов-заочников. Научный коммунизм. 18.55 — Для студентов-заочников III курса. Физика. 20.10 — В помощь изучающим проблемы экономики. 21.00 — Немецкий язык. Передача 4-я. 21.35 — «Литература народов СССР».

ЧЕТВЕРТАЯ ПРОГРАММА. 19.35 — Фильмы раннего кино. «Отец Сергий»; «Домик в Коломне». 20.50 — «Здоровье».

17 ОКТЯБРЯ, ВТОРНИК

ПЕРВАЯ ПРОГРАММА. 9.45 — Для школьников. «Костер». 10.15 — «Накануне». Художественный фильм. 11.40 — «Поет народный артист СССР С. Я. Лемешев». 13.00 — «Пятилетка, год второй». 13.15 — «Союз равноправных». Документальный фильм. 13.45 — «Сельская страда». 15.40 — «Горький — певец рабочего класса». Передача 3-я. (Учебная передача по литературе). 16.40 — Для школьников. «Мы учимся в Москве». 17.30 — «Наука сегодня». 18.10 — Цв. тел. Для детей «Умелые руки». 18.30 — «Ленинский университет миллионов». 19.15 — Цв. тел. «Театральная ночь». Телевизионный музыкальный фильм. 19.35 — Премьера телевизионного многосерийного художественного фильма «Советник Вацатко принимает меры...» (ЧССР). 1-я и 2-я серии. 21.30 — «Алло, мы ищем таланты!».

ВТОРАЯ ПРОГРАММА. 17.15 — «В помощь слушателям школ коммунистического труда». Передача 1-я. 17.45 — «Укрощение строптивой». Музыкальный спектакль по опере В. Шебалина. 18.40 — Программа документальных фильмов. 19.45 — «На московской орбите». 20.30 — «Москва научная». 20.45 — «Представляем, лауреаты...». 21.35 — «Сергей Лазо». Художественный фильм.

ТРЕТЬЯ ПРОГРАММА. 9.35 и 11.45 — Для учащихся 5-х классов. География. 17.30 — Для учащихся 8-х классов. Литература. 18.15 — Экран — учителю. 18.55 — Для студентов-заочников II курса. Теоретическая механика. 20.15 — Для студентов-заочников I курса. Высшая математика. 21.30 — Кинофильм на немецком языке. «Л. Кранах».

ЧЕТВЕРТАЯ ПРОГРАММА. 19.30 — «Музыкальный календарь». 20.00 — Цв. тел. А. Островский. «Не в свои сани не садись». Спектакль.

18 ОКТЯБРЯ, СРЕДА

ПЕРВАЯ ПРОГРАММА. 9.45 — Для школьников. «Мы учимся в Москве». 10.35 — М. Горький. «Зыковы». Спектакль. 13.00 — Программа документальных фильмов. 13.45 — «Сельская страда». 16.25 — «Геология». «Эры земли». (Учебная передача по географии). 17.00 — Цв. тел. Для детей. «Приходи, сказка!». 17.30 — «Союз нерушимый». Кабардино-Балкарская АССР. 18.10 — Выступление Государственного ансамбля танца «Будапешт». 18.30 — «Книжная лавка». 19.15 — «Советник Вацатко принимает меры...». 3-я и 4-я серии. 21.30 — «Поет народный артист Украинской ССР Анатолий Соловьяненко». 22.00 — Футбол. Сборная Ирландии — сборная СССР.

ВТОРАЯ ПРОГРАММА. 18.15 — Концерт учащихся музыкальных школ. 18.45 — Цв. тел. Программа документальных фильмов. 19.15 — Концерт. 19.45 — «На московской орбите». 20.30 — «Подмосковье». 21.00 — «Узоры». 21.30 — «Живет такой парень». Художественный фильм.

ТРЕТЬЯ ПРОГРАММА. 9.30 и 11.40 — Для учащихся 10-х классов и средних специальных учебных заведений. Общая биология. 16.35 — Экран — врачу. 18.00 — Для студентов-заочников. История КПСС. 18,55 — Для студентов-заочников II курса. Высшая математика. 20.15 — Для студентов-заочников III курса Высшая математика.

ЧЕТВЕРТАЯ ПРОГРАММА. 19.30 — Цв. тел. Театр одного актера. В. Маяковский. «О поэзии». 20.15 — Концерт румынского самодеятельного ансамбля «Мурешская рапсодия». 20.40 — Цв. тел. «Клуб кинопутешествий». 21.40 — «Моцарт и Сальери». Фильм-опера.

19 ОКТЯБРЯ, ЧЕТВЕРГ

ПЕРВАЯ ПРОГРАММА. 9.45 — Цв. тел. Для детей. «Приходи, сказка!» 10.15 — «Три тополя» на Плющихе». Художественный фильм. 11.30 — «Труд — источник богатства нашего общества». Телеочерк. 12.00 — Цв. тел. «Очей очарованье...» 12.30 — «Завод». Документальный фильм. 14.00 — «Сельская страда». 16.35 — «Зоология». (Учебная передача). 17.00 — Беседы о воспитании. 17.30 — Для школьников. «Читайгород». 18.10 — «Ленинский университет миллионов». 18.40 — В.-А. Моцарт. Рондо для фортепьяно с оркестром. 18.50 — «Москва и москвичи». 19.20 — «Советник Вацатко принимает меры...» 5-я и 6-я серии. 21.30 — Встречи на концертах в Молдавии. 22.35 — Спортивный дневник.

ВТОРАЯ ПРОГРАММА. 18.15 — Программа документальных фильмов. 19.00 — «Поет Тамара Синявская». 19.45 — «На московской орбите». 20.30 — «Русская речь». 21.15 — «Справочное бюро». 21.30 — «Канатоходцы». Художественный фильм.

ТРЕТЬЯ ПРОГРАММА. 9.35 и 11.45 — Для учащихся 4-х классов. Музыка. «Русская народная песня». Передача 1-я. 12.10 — Научно-популярные кинофильмы. 10.35 и 12.40 — Для учащихся 9-х классов и средних специальных учебных заведений. Общая биология. 16.40 — Беседы о спорте. Передача 2-я. 17.10 — Для учащихся 9-х классов и средних специальных учебных заведений. Литература. 18.10 — Наука, техника, прогресс. 18.40 — «Мамина школа». Передача 2-я. 19.05 — Для поступающих в вузы. Математика. 19.45 — Английский язык. Передача 3-я. 20.15 — Французский язык. Передача 4-я. 20.45 — «Ваш сад».

ЧЕТВЕРТАЯ ПРОГРАММА. 19.35 — Дни советской литературы в Тюменской области. 20.00 — Цв. тел. «Музыкальные встречи». 20.30 — М. Крапивницкий. «Дай сердцу волю — заведет в неволю». Фильм-спектакль. 21.45 — Кинопрограмма.

20 ОКТЯБРЯ, ПЯТНИЦА

ПЕРВАЯ ПРОГРАММА. 9.45 — Для школьников. «Читайгород». 10.15 — «Выстрел на границе». Художественный фильм. 11.25 — Выступление писательницы Т. Тэсс. 11.45 — «Шахматная школа». 12.15 — Концерт популярной классической музыки. 13.00 — Программа документальных фильмов Казахской студии телевидения. 16.15 — «Рассказы о профессиях». 16.45 — «Русская правда». (Учебная передача по истории). 17.15 — Встреча в телестудии «Орленок» с Героем Социалистического Труда заслуженным строителем РСФСР А. Е. Бочкиным. 18.10 — Цв. тел. «Творчество народов мира». 18.40 — Для детей. «Театр «Колокольчик». 19.00 — «Союз нерушимый». Литовская ССР. 21.30 — Цв. тел. «Дон Кихот». Художественный фильм. 23.05 — Цв. тел. Тираж «Спортлото».

ВТОРАЯ ПРОГРАММА. 18.00 — Для школьников. «Квинта «А» выходит в поиск». 18.30 — Цв. тел. «Земля и люди». 19.00 — «На московской орбите». 19.30 — Цв. тел. Чемпионат СССР по футболу. «Спартак» — «Кайрат». 21.15 — «По велению сердца». 21.45 — Цв. тел. М. Фермо. «Двери хлопают». Телевизионный спектакль.

ТРЕТЬЯ ПРОГРАММА. 9.40 и 11.50 — Для учащихся 3-х классов. Природоведение. 10.40 и 12.40 — Для учащихся 6-х классов. География. 16.40 — Для учащихся 7—10-х классов. История. «Архитектура Москвы». Передача 2-я. 17.20 — Для учащихся 8-х классов. Литература. 18.00 — Для студентов-заочников. Политэкономия. 18.55 — Для студентов-заочников II курса. Физика. 20.15 — Для студентов-заочников I курса. Общая химия. 21.30 — Для поступающих в вузы. Физика.

ЧЕТВЕРТАЯ ПРОГРАММА. 19.30 — Экран зарубежного фильма. «Алло!.. Вы ошиблись номером». 20.50 — Концерт. 21.10 — «Твой день зарплаты».

21 ОКТЯБРЯ, СУББОТА

ПЕРВАЯ ПРОГРАММА. 9.30 — Цв. тел. Для детей. «Приходи, сказка!». 10.00 — «Утренняя прогулка». Концерт. 10.40 — «Хочу все знать». 11.15 — «Человек и закон». 11.30 — «Экран собирает друзей». СССР — ГДР. 12.15 — «Актуальные проблемы науки и культуры». 12.45 — Цв. тел. «Танцует «Кабардинка». Фильм-концерт. 13.00 — На вопросы телезрителей отвечает министр строительства и эксплуатации автомобильных дорог РСФСР А. А. Николаев. 13.30 — «Поэзия». Стихи В. Бээкмана. 13.50 — Цв. тел. «Музыкальные встречи». 14.30 — «Здоровье». 15.00 — Цв. тел. Чемпионат СССР по футболу. ЦСКА — «Динамо» (Тб). 16.45 — «Тропой бескорыстной любви». Художественный фильм. 18.10 — Цв. тел. «Маугли». Мультфильм. 5-я серия. 18.30 — «Артлото». 19.35 — Н. Йорданов. «Мопед». Премьера телевизионного спектакля. 21.30 — «Кинопанорама».

ВТОРАЯ ПРОГРАММА. 15.00 — Цв. тел. «Каменный цветок». Художественный фильм. 16.20 — Для школьников. Концерт. 16.45 — «Справочное бюро». 17.00 — «Честь семьи». Передача 1-я. 17.40 — Для юношества. «От 14 до 18». 18.25 — «Путь в «Сатурн». Художественный фильм. 19.45 — «Вечернее Подмосковье». 20.30 — Опера П. И. Чайковского «Евгений Онегин».

ТРЕТЬЯ ПРОГРАММА. 9.35 и 11.45 — Для учащихся 4-х классов. Литература. 10.05 — Английский язык. Передача 3-я. 10.40 и 12.40 — Для учащихся 7-х классов. Зоология. 11.05 — Немецкий язык. Передача 4-я. 12.10 — Французский язык. Передача 3-я. 13.15 — Французский язык. Передача 4-я. 13.50 — Для студентов-заочников III курса. Сопротивление материалов. 15.10 — Для студентов-заочников I курса. Начертательная геометрия. 16.25 — Для студентов-заочников. Философия.

ЧЕТВЕРТАЯ ПРОГРАММА. 19.30 — «Трибуна писателя». Выступление А. Ананьева. 19.45 — «Яблоки сорок первого года». Художественный фильм. 21.00 — Цв. тел. Концерт народного ансамбля Республики Кипр. 21.20 — Программа научно-популярных фильмов.

22 ОКТЯБРЯ, ВОСКРЕСЕНЬЕ

ПЕРВАЯ ПРОГРАММА. 9.30 — Для школьников. «Будильник». 10.00 — «Пятилетка, год второй». Репортаж со строительства Зейской ГЭС. 10.30 — Цв. тел. «Музыкальный киоск». 11.00 — «Театр юного зрителя». Л. Исарова. «Сколько будет дважды два?». 12.00 — Концерт народной артистки Молдавской ССР Тамары Алешиной. 12.30 — «Для воинов Советской Армии и Флота». 13.00 — «Литературные встречи». М. Шолохов. «Поднятая целина». 14.10 — Цв. тел. «Экранизация литературных произведений». «Дворянское гнездо». 16.00 — «Сельский час». 17.00 — Цв. тел. «Ваше мнение». 18.10 — Цв. тел. Программа мультфильмов. 18.40 — «Клуб кинопутешествий». 19.30 — Авторский вечер Расула Гамзатова. 22.15 — Программа документальных фильмов.

ВТОРАЯ ПРОГРАММА. 13.00 — «Белый пудель». Художественный фильм. 14.10 — «Хроника Подмосковья». 14.25 — «О балете». Народная артистка СССР, лауреат Ленинской премии Галина Уланова. 15.20 — Для школьников. «Маршрутами юных». 15.50 — Концерт детской художественной самодеятельности. 16.15 — Программа документальных фильмов. 17.15 — «Честь семьи». Часть 2-я. 18.00 — «Конец «Сатурна». Художественный фильм. 19.30 — «Танцевальные мелодии». 20.30 — Б. Никольский. «Чужая жизнь». Спектакль.

ТРЕТЬЯ ПРОГРАММА. 10.30 — Экран — врачу. 11.55 — Экран учебного кино. Передача 4-я.

ЧЕТВЕРТАЯ ПРОГРАММА. 19.15 — «Шахматная школа». 19.45 — Цв. тел. «В мире животных». 21.00 — «Полевая почта «Подвига». 21.30 — Телефильм «Ожидание».

ТЕЛЕВИДЕНИЕ

14 ОКТЯБРЯ

ПЕРВАЯ ПРОГРАММА. 9.30 — Концерт оркестра народной музыки «Фольклор». 10.00 — На вопросы телезрителей отвечает председатель Государственного комитета стандартов Совета Министров СССР В. В. Бойцов. 10.30 — «Большой хлеб Казахстана». Документальный телевизионный фильм. 11.10 — «Охрана природы — дело всенародное». 11.40 — «Воздушный извозчик». Художественный фильм. 12.50 — Пресс-конференция мастера производственного обучения Героя Социалистического Труда В. С. Филиппова. 14.00 — Цв. тел. Чемпионат СССР по хоккею. «Динамо» — ЦСКА. 16.15 — «Здоровье». 16.45 — Цв. тел. «В мире животных». 18.10 — Цв. тел. Мультфильм «Маугли». 3-я серия. 18.30 — «Рекрут последней империи». Премьера телевизионного документального фильма 19.00 — Цв. тел. Эстрадная программа. 19.50 — Впервые на нашем телеэкране. Художественный фильм «Золотой теленок». 1-я серия. 21.30 — «Что вы знаете о Марецкой?». Фильм-концерт. 23.00 — Чемпионат Европы по баскетболу. Женщины.

ВТОРАЯ ПРОГРАММА. 14.45 — «О чем рассказала улица». Телевизионный очерк. 15.20 — Программа научно-популярных фильмов. 15.55 — «Мастера искусств в концертной студии». Заслуженный артист РСФСР Евгений Малинин. 16.40 — «Разоблачение». Художественный фильм. 18.00 — Цв. тел. Эстрадный концерт. 18.40 — Для юношества. «От 14 до 18». 19.25 — «Огни цирка». 20.30 — «Справочное бюро». 20.45 — Показательные выступления лауреатов-дипломантов 1-го Всесоюзного конкурса исполнителей бальных танцев. 22.25 — Московские новости.

ТРЕТЬЯ ПРОГРАММА. 10.40 и 12.45 — Для учащихся 10-х классов и средних специальных учебных заведений. Физика. 11.10 — Французский язык. Передача 2-я. 11.40 — Английский язык. Передача 2-я. 12.10 — Немецкий язык. Передача 3-я. 13.15 — Классный час. 8—10-е классы. «СССР — 50 лет». 13.50 — Для студентов-заочников III курса. Сопротивление материалов. 15.10 — Для студентов-заочников I курса. Начертательная геометрия. 16.25 — «В мире науки и техники».

ЧЕТВЕРТАЯ ПРОГРАММА. 18.25 — Цв. тел. «Заноза». Художественный фильм. 19.50 — Программа документальных фильмов. 20.50 — «Литературные чтения». Ю. Бондарев. «Простите нас». Рассказ. 21.10 — Концерт Государственного Воронежского русского народного хора.

РАДИО

14 ОКТЯБРЯ

ПЕРВАЯ ПРОГРАММА. — «Последние известия»: 5.00, 6.00, 8.00, 10.00, 12.00, 15.00, 19.00, 22.00, 23.50. Радиожурнал «Земля и люди» — 6.30.

●

8.45 — Взрослым — о детях. «Ваши помощники — книги». 9.15 — «Здравствуй, товарищ». Программа радиостанции «Юность». 10.05 — Радио — малышам. «В гостях у кукол». 10.20 — «Советское законодательство и его роль в коммунистическом строительстве». У микрофона — прокурор Российской Федерации Б. В. Кравцов. 10.30 — «Хоровод дружбы». Музыкальная радиокомпозиция. 11.00 — Передача для женщин. 11.20 — А. Хачатурян. Сюита из балета «Гаянэ». 12.10 — «Трудовая победа хлеборобов». Выступление секретаря ЦК КП Казахстана В. К. Месяца. 12.30 — «Герои казахстанской жатвы». Радиорассказ. 13.00 — Песни на стихи А. Суркова. 14.00 — «Дружба». Литературный альманах. 15.15 — «Музыкальная жизнь за рубежом». Обозрение. 16.00 — Для детей: «В стране литературных героев». «Новые злоключения принца Гамлета». 17.00 — «Юность»: «Рабочая неделя». 18.00 — «На дальнем пограничье». 18.30 — Концерт русской народной музыки. 19.20 — Выступление министра пищевой промышленности СССР В. П. Леина. 19.30 — Концерт солистов, хора, оркестра русских народных инструментов, эстрадно-симфонического оркестра Всесоюзного радио и телевидения. Трансляция из Колонного зала Дома союзов. В перерыве — Международный дневник. 22.30 — «Добрый вечер!». Музыкальная программа.

МОСКОВСКАЯ ГОРОДСКАЯ СЕТЬ. 8.25 — «В субботу и воскресенье». 10.30 — «По письмам москвичей». 15.15 — **Радиообозрение «Московская суббота».** Комментарий недели. «Ко Дню работников пищевой промышленности» — очерк о директоре 1-го бараночного завода Ф. Г. Пакине. «В гостях у читателей» — репортаж со встречи авторского коллектива редакции журнала «Москва» с читателями. «Если вы подружились в Москве» — музыкальный очерк Г. Горбенко.

Октябрьский РК КПСС и партийная организация домоуправления № 2 с прискорбием извещают о смерти члена КПСС с марта 1917 года, персонального пенсионера **Михаила Филипповича НИКИТИНА** и выражают глубокое соболезнование семье и близким покойного.

Фрунзенский РК КПСС, Центральный ордена Ленина музей революции СССР и партийная организация ЖЭК № 14 с глубоким прискорбием извещают о смерти члена КПСС с 1917 года, персонального пенсионера **Анны Марковны ИТКИНОЙ** и выражают искреннее соболезнование родным и друзьям покойной.

ПОГОДА

По сведениям Гидрометеоцентра СССР, сегодня в Москве ожидается облачная погода, небольшой дождь, местами туман, ветер слабый. Температура 8—10 градусов.

Вчера в 15 часов в Москве давление было 743 мм, влажность 90 процентов. В ближайшие сутки давление будет слабо расти, влажность существенно не изменится.

Редактор Ю. И. Баланенко

Л—22292
Заказ № 3682
Объем 2 п. л.

Типография издательства «Московская правда» (Потаповский пер., 3)

Газета выходит шесть раз в неделю
Индекс 50863

АДРЕС РЕДАКЦИИ: 101886 ГСП, Москва, Центр, Чистопрудный бульвар, 8. ТЕЛЕФОНЫ РЕДАКЦИИ. КОММУТАТОР 294-30-00. Технический секретариат 223-16-50. Отдел писем и работы с рабкорами 294-30-00 доб 3-25 Отдел партийной жизни 223-83-39 Отдел пропаганды и агитации 223-98-94 Отдел промышленности и транспорта 295-68-95. Отдел строительства и реконструкции 221-07-08 Отдел городского хозяйства и быта 223-47-82. Отдел науки вузов и школ 294-30-00, доб. 4-14. Отдел литературы и искусства 223-73-09. Отдел информации 223-77-84. Иностранный отдел 223-37-74. Сектор спорта 294-30-00, доб. 2-57. Отдел оформления и иллюстрации 294-30-00, доб. 3-77. Отдел объявлений 294-18-45.