НОВОСТИ

●

КОВРЫ И... ПОЛИТИКА

Продукцию Иджеванского коврового комбината хорошо знают не только в нашей стране, но и в Ливане, США, Японии, ФРГ, других странах мира. Полюбились потребителям и новинки предприятия, освоенные здесь не так давно. Это ковры «Сирамарг», «Арцах», «Лусабер».

Однако из-за сложившейся непростой политической ситуации в стране во многие дома армянский ковер так и не попал. Подводят поставщики из РСФСР, Средней Азии, Грузии, не хватает на комбинате рабочих рук, горючего. И, как следствие, план семи месяцев года выполнен только на 80 процентов.

Сейчас на предприятии делается все для того, чтобы выйти на привычный ритм работ. До конца года упущенное должно быть восстановлено.

А. СЕДРАКЯН.

«АРЦВАНИК»

Так назван созданный в Кафанском районе благотворительный союз, цель которого — объединение выходцев из села Арцваник, проживающих ныне в нашей республике, а также за ее пределами.

Перед союзом стоит задача — активно способствовать экономическому, социальному и культурному развитию высокогорного села, возродить забытые народные промыслы, национальные игры и обряды. На слете жителей села прозвучал призыв к молодым землякам возвратиться в родное село, проявить заботу о его процветании. Руководство села готово предоставить молодым земельные участки для строительства жилья. В короткий срок решено завершить здесь сооружение Дома торжеств, восстановить церковь, построенную в 1855 году. «Арцваник» призывает односельчан стать членами этого союза, помочь в реализации намеченной программы. С этой целью в сельской сберегательной кассе открыт счет.

Н. ИОСИФЯН.

НОВИНКА «МАРКИ»

Редакционно - издательский центр «Марка» Министерства связи СССР готовит немало новинок, посвященных Армении. Художественные конверты, почтовые марки постоянно пополняют коллекции филателистов. Недавно вышел в свет новый художественный маркированный почтовый конверт, рассказывающий об Армении. Он посвящен ереванскому памятнику «Мать-Армения», созданному скульптором А. Арутюняном.

Новинка, рассказывающая об этом впечатляющем монументе, отпечатана на пермской фабрике Гознака. Номинал художественного почтового издания — 5 копеек.

Г. ХОБОТЬЕВ.

БУРНЫЙ ПОТОК НЕПРАВДЫ

ЛЬЕТСЯ СО СТРАНИЦ УЧЕБНИКА «ИСТОРИЯ АРМЯНСКОГО НАРОДА»

Всегда радуюсь, когда вижу ветшающие лозунги, выцветшие, часто висящие клочьями транспаранты типа всевозможных «Выполним и перевыполним», «Догоним и перегоним», «Задания партии выполним» (сегодня может возникнуть ранее криминальный вопрос: а о которой из партий идет речь). Лозунги умирают, кумач нынче не в цене, мы устали от бессмысленного словоизвержения, нас возмущает демагогия, за которой зияет пустота. Мы лгали себе долго и убежденно. Довольно.

Но, оказывается, не так-то просто остановить поток штампованных фраз, слов и дел. До сих пор средства массовой информации в знакомой демагогической манере зачастую огульно не просто оговаривают отдельных людей и целые народы. Достаточно вспомнить печально известный «курдский вопрос», всплывший в программе «Время», непростительные оговорки центральной прессы по отношению к событиям в Закавказье, да и многое другое.

Казалось бы, на этом фоне мы сами ,не раз незаслуженно оскорбленные и обиженные, обжегшись на неправде, должны обманывать сами себя. Но все обстоит иначе.

В особенно трудное положение поставлена сегодня молодежь. Она полностью дезориентирована. Как совместить в несформированном до конца юношеском сознании перестройку — и нерешенный карабахский вопрос, гласность — и отсутствие политической оценки Сумгаита, образование подлинного парламента — и геноцид... Как объяснить эти жгучие противоречия, где искать точку опоры? В чем? Может быть, в учебниках истории? Здесь подвижки в лучшую сторону должны быть налицо. Ведь мы узнали правду о сталинизме, мы с осуждением читаем и о делах совсем недавнего времени — о брежневщине и тому подобном, от чего зачастую волосы становятся дыбом. Новые знания не позволяют мыслить по-старому. Казалось бы, это аксиоматично. На деле оказывается — совсем нет.

Откроем учебник для 9—10 классов средней школы «История армянского народа» (1900 — 1987). Он утвержден Министерством народного образования Армянской ССР и четвертым изданием напечатан в этом году издательством «Луйс». Попробуем представить себя современным школьником и прочесть его глазами эту книгу. И что же мы узнаем?

Оказывается, социализм победил в Армении очень давно, еще в 1937 году, а в дальнейшем он неуклонно развивался и укреплялся. 1929-й, вошедший в историю как «год великого перелома», обагренный кровью тысяч невинных людей, попавших под жернова тотальной коллективизации, по-прежнему восславляется на страницах книги. Без тени сомнения делается вывод: «Партия и Советская власть перешли от политики ограничения и вытеснения кулачества к политике ликвидации его как класса».

Как объяснить сегодня это тем, чьи родственники были насильственно депортированы в Сибирь и Алтайский край только за то, что умели хорошо обрабатывать свою землю? Правда, чуть ниже идет стыдливая оговорка — оказывается, все-таки были допущены «серьезные ошибки» в ряде районов (а не повсеместно — С. С.), вместе с кулаками была раскулачена также определенная часть середняков и т. д. Все это использовали кулаки и другие классовые враги». Итак, армянский крестьянин, отлученный от вековых традиций общения с землей, по-прежнему числился в классовых врагах.

Ни одна глава учебника не обходится без подзаголовка «Рост благосостояния трудящихся». Оказывается, наш жизненный уровень никогда не падал ,а только неустанно повышался. Учебник убеждает нас в том, что «тысячи трудящихся из старых, ветхих жилищ переехали в новые благоустроенные квартиры». Ну как тут не возмутиться школьнику, который на пороге нового века прозябает именно в старом ветхом жилище? Он, живущий вблизи «Наирита», читает о том, что «для укрепления здоровья трудящихся были созданы новые санатории, дома отдыха». Зато о страшной экологической обстановке во многих районах республики он не узнает вовсе ничего.

Читая в газетах обращение Президента к парламенту, касающееся изменений условий жизни для женщин-матерей, ибо положение в этой области достигло своей критической отметки, он узнает из учебника о том, что «советское правительство... создает все условия для роста нового поколения». Как же совместить несовместимое?

Словом, по учебнику дело обстоит так, что повышать благосостояние армянского народа дальше просто некуда — оно достигло верхнего предела. Правда, непонятно тогда, почему мы нынче выстаиваем длинные очереди из-за куска вареной колбасы или чтобы «отоварить» талоны — еще одно достижение «развитого социализма».

Концепция истории в этой книге чрезвычайно проста: ход общественного развития совершается по восходящей прямой, без зигзагов и отступлений. Диалектике как методу познания здесь места не нашлось. И не по этой ли причине текст учебника изобилует фрагментами, которые можно было бы счесть самопародией, если бы не серьезный жанр книги.

Тема сталинизма нашла свое отражение в одном маленьком абзаце: «Достижения Советской Армении были бы гораздо значительнее, если бы в результате культа личности в 1936—1937 годах не были допущены грубые нарушения законности, не была бы необоснованно репрессирована часть лучших партийных, советских, хозяйственных, комсомольских кадров, а также выдающихся деятелей науки, искусства, литературы». И ни одного имени, ни одного примера! Даже о судьбе Егише Чаренца, о котором идет речь на страницах учебника — ни слова! И это сейчас, когда ежедневно открываются новые имена погибших в сталинских застенках, когда реабилитируются посмертно десятки, сотни тысяч людей.

Литература и искусство Армении, по мыслям учебника, развивались в 1946 — 1960 годах (почему выбраны именно эти хронологические рамки — загадка) «на основе новых постановлений партии об идеологических вопросах». Не стоит доказывать, что подлинное искусство развивается совсем по иным законам и чаще всего как раз вопреки многочисленным постановлениям. Однако делать упор на позорные для нас постановления по литературе и искусству, в которых был объявлен крестовый поход против творчества Анны Ахматовой и Михаила Зощенко, Дмитрия Шостаковича и Арама Хачатуряна, многих других, по меньшей мере аморально.

Что касается развития культуры республики в целом, то учебник утверждает, что все в этой области постоянно развивается **бурно** — это определение не покидает страниц «Истории армянского народа». Вот только трудно понять, почему мы говорим сегодня о кризисе в искусстве, об утрате культурных традиций?

Книга изобилует множеством ненужных сведений и фактов. Зачем знать современному школьнику, что от Армянской ССР в 1937 году в Верховный Совет СССР были избраны рудокоп Папян, колхозница Карапетян, учительница Хачикян и другие? Ведь мы хорошо знаем, какую роль играл тогда Верховный Совет — точнее, какую роль он не сыграл, и хвастаться тут нечем, тем более, что названные личности не оставили никакого следа в армянской истории. Зато личности большие, подлинно интересные остались за рамками учебника.

Особенно лживо сегодня звучат те абзацы учебника, где авторы размышляют о национальном вопросе. Как после сумгаита звучат подобные утверждения: «Победа Советской власти навсегда положила конец гонениям, резне, эмиграции армянского народа»? Каким образом должен реагировать на это оптимистическое заявление беженец из Азербайджана, да и все мы?

Но давайте остановимся, ибо примеры можно приводить без конца. Учебник напечатан с пленок 1988 года. В начале книги указано, что она переиздана с учебника 1985 года. Это несколько меняет дело. Стоит ли бросать камни в авторов — академика АН Армянской ССР Ц. П. Агаяна, докторов исторических наук Ш. Р. Арутюняна и А. Н. Мнацаканяна? Ведь учебник создавался в махровые застойные годы, когда ни одна свободная мысль ученого не могла проникнуть на страницы учебных пособий.

Все-таки стоит. Ибо редактор учебника и один из авторов являются членами учебно-методического совета при Министерстве народного образования республики и кому, как не им непосредственно заниматься этими вопросами. Так что претензии наши в первую очередь следует отнести к Министерству народного образования и издательству «Луйс». Ясно одно — **сегодня школьник не нуждается в такого рода учебнике — более того, этот учебник ему прямо противопоказан,** ибо он не учит думать, не приглашает к спору, не предлагает разных точек зрения, не будит мысль.

Что можно предложить старшеклассникам взамен? Не отменять же преподавание истории в школе? Ни в коем случае. **Во многих школах страны педагоги переходят на семинарские занятия, историю изучают по новейшим журнальным и газетным публикациям. Нужно издавать ротопринтные методические пособия со списками литературы, можно, как в вузах, вести конспекты и отвечать урок по ним.** Да мало ли форм может предложить современная педагогика! Но принуждать школьников читать нынешний учебник категорически нельзя. Давайте не лгать друг другу и не учить этому наших детей. Ведь им вступать в новое тысячелетие. Пусть они входят в него обновленными, очищенными от неверия, демагогии и унылого, стандартного единомыслия.

С. СЕЙРАНЯН.

ЧТО? ГДЕ? КОГДА?

ТЕЛЕВИДЕНИЕ

АТ

3 АВГУСТА

I ПРОГРАММА

8.55 — Гимнастика. 9.05 — Художественный фильм «Назначаешься внучкой» (II серия). 10.15 — Новости. 10.30 — По заявкам малышей: мультфильм «Русалочка». 18.00 — Мультфильм «Охотники». 18.10 — Новости (на русском языке). 18.20 — В детском концертном зале. 18.45 — Школа матерей. 19.05 — Приемная юриста. 19.35 — Поэзия: Нарекаци. 20.05 — Концерт старинной музыки. Играют Л. Амбарцумян и Эд. Ованнисян. 20.40 — «Сказка зовет». 20.55 — Объявления. 21.00 — Вестник. 21.30 — Л. Чаушян: «Соната для скрипки». 21.45 — Американские армянские ученые предлагают. 22.45 — Художественный фильм. «Как стать знаменитым» (Румыния).

II ПРОГРАММА

19.00 — Ереван и ереванцы. 19.45 — Художественный фильм «Визит к Ван Гогу». 21.10 — Новости экрана. 21.40 — Фильм-концерт «Когда поет гитара».

ЦТ

3 АВГУСТА

I ПРОГРАММА

7.30 — «120 минут». 9.30 — Документальный телефильм «Операция «Гром». 10.25 — «Времена года». Август. 11.25 — Художественный телефильм «Графиня Козель». (II серия). 12.40 — «... до 16-ти и старше». 13.30—Время. ТСН. 16.30—ТСН. 16.45 — «Если вам за...». 17.15 — Премьера документального фильма «Фатальные знаки». 17.30 — Телешоу «50х50». 19.00 — Политические диалоги. «Галерея». 19.30 — Время. ТСН. 20.00 — Игры доброй воли. Прыжки в воду. Бокс. 22.00 — Время. ТСН. 22.40 — Актуальное интервью. 22.50 — «Это было... было...». 23.10 — «Аншлаг, аншлаг». 00.40 — ТСН. 00.55 — Музыкальное приложение к программе «Взгляд».

●

Художественный телефильм «Люди и манекены» (III серия). Эстрадный спектакль «Святая к музыке любовь».

II ПРОГРАММА

9.00 — Гимнастика. 9.15 — Фильм—детям. «Война ежей» (IV, V серии). 11.25 — Концерт. 18.00 — Игры доброй воли. Баскетбол. Женщины. СССР — Южная Корея. 18.40 — «НЛО: необъявленный визит» (передача 5-я). 19.30 — Время. ТСН. 20.00 — «Запомни песню». Для взрослых и детей. 20.15 — Художественный телефильм «Место встречи изменить нельзя» (V серия). 21.45 — «Спокойной ночи, малыши!». 22.00 — Коллаж. 22.05 — В ожидании первой премьеры. 22.30 — Игры доброй воли. Бокс. Фигурное катание. 00.30 — Татарские народные песни.

НИИЭЛЕКТРОМАШ

НАУЧНО-ИССЛЕДОВАТЕЛЬСКИЙ ПРОЕКТНО-КОНСТРУКТОРСКИЙ И ТЕХНОЛОГИЧЕСКИЙ ИНСТИТУТ ЭЛЕКТРОМАШИНОСТРОЕНИЯ

предлагает на хоздоговорных началах:

1. Изготовить, поставить, а при необходимости разработать для ваших специфических требований:

асинхронные электродвигатели общепромышленного назначения и модификации мощностью до 1 квт и комплектные широкорегулируемые электроприводы на их базе для различных отраслей народного хозяйства (станкостроения, машиностроения, приборостроения, агропромышленных и топливно-энергетических комплексов, в т. ч. для атомной энергетики, медицинского оборудования и т. д.);

вентильные электродвигатели и комплектные электроприводы на их базе для станков и роботов в диапазоне моментов 0,13÷7, ОНм;

микродвигатели для игрушек;

однофазные преобразователи частоты 50 гц/200 гц мощностью до 1 квт;

электродвигатели для бытовых изделий;

технологию и оснастку для производства электродвигателей;

специальное технологическое оборудование для автоматизации производства (станок-автомат для дозировки и упаковки крепежа, установки обезжиривания и мойки деталей и т. д.);

специальное технологическое оборудование для вспомогательных технологических процессов и погрузочно-разгрузочных транспортно-складских работ, а также механизированные и автоматизированные транспортно-складские системы;

автоматизированное оборудование для испытаний электродвигателей на базе электронной и микропроцессорной техники;

оборудование для испытания электротехнических изделий на шум, вибрацию, виброударопрочность и надежность, а также соответствующие методические материалы;

малоотходную технологию и оборудование для производства магнитопроводов электрических машин из ленты, навитой на ребро;

конструкционные, магнитомягкие, токопроводящие и антифрикционные детали из металлических порошков;

товары народного потребления и приводы для них.

2. Провести следующие испытания:

климатические (влагоустойчивость, теплоустойчивость, холодоустойчивость, пылезащищенность, резкая смена температур, степень защиты);

на срок службы систем изоляции;

электроизоляционных материалов с выдачей рекомендаций.

3. Оказать помощь:

в метрологическом обеспечении производства, поверки виброизмерительных приборов и ведомственной аттестации испытательного оборудования, проведении высокоточных линейно-угловых измерений;

в разработке и внедрении хозяйственного расчета внутри организаций и предприятий по подразделениям (с представлением разработанных методик и нормативных документов).

Нами могут быть также рассмотрены ваши предложения по иным вашим задачам.

НИИэлектромаш имеет свидетельство МВЭС СССР на право самостоятельного выхода на внешний рынок для осуществления экспортно-импортных операций и счет в Армянском республиканском банке Внешэкономбанка СССР.

Ваши запросы и предложения просим направлять по адресу: 375056, г. Ереван-56, НИИэлектромаш. Телеграф: 375056, Ереван-56, Эребуни. Телетайп: АТ 243208, Алеут. Телефоны: 64-94-51, 64-94-61, 64-04-53.

КОНКУРС

Ереванский ордена Дружбы народов государственный педагогический институт русского и иностранных языков им. В. Я. Брюсова объявляет конкурс на замещение следующих должностей профессорско-преподавательского состава: по кафедре второго иностранного языка — зав. кафедрой (доктор наук — профессор) — 1; по кафедре лексикологии и стилистики английского языка — зав. кафедрой (доктор наук — профессор) — 1.

Срок конкурса — один месяц со дня опубликования объявления.

Документы по установленной форме направлять по адресу: Ереван-93, ул. Ватутина, 123, учебная часть. Телефон 25-37-72.

Ректорат.

В ЛЕТНЮЮ ЖАРУ — ОСВЕЖАЮЩЕЕ МОРОЖЕНОЕ

СЕВАН. Работники сырзавода ежедневно поставляют более двух с половиной тонн мороженого жителям Севана, соседних районов и отдыхающим. Почти двукратный рост объема продукции по сравнению с тем же периодом прошлого года обеспечивает недавно вошедший в строй цех вафельных стаканчиков. Он оснащен автоматическими поточными линиями, которые позволяют помимо удовлетворения собственных нужд отгружать продукцию также на Разданский сырзавод.

На предприятии ведутся работы по расширению ассортимента, модернизации производства. Вскоре будет сдан в эксплуатацию оснащенный современными удобствами цех молочных продуктов. Он позволит на месте изготавливать мацун, сметану, и творог. Построен также новый склад модульного типа, два бассейна для созревания сыров.

(Арменпресс).

СПОРТ

СИЭТЛ. ИГРЫ ДОБРОЙ ВОЛИ.

Победители соревнований по гребле Т. Борисова и Л. Алешкина (СССР, двойка распашная).

Команда советских гимнастов — победительница игр. Слева направо: В. Беленький, В. Люкин, В. Могильный, В. Щербо.

Телефото А. Сенцова (ТАСС).

НАШИ НА ИГРАХ

ЕСТЬ НАГРАДЫ ВСЕХ ДОСТОИНСТВ

Большая часть Игр доброй воли позади, определились победители в шестнадцати видах спорта.

Первым из армянских спортсменов в борьбу вступил Роберт Эммиян. Любители спорта с нетерпением ждали его «дуэли» с американцем Карлом Льюисом. Увы, в очной ставке победил Льюис, прыгнул на 8 м 38 см. У Роберта третий результат — 8 м 23 см. А вторым был серебряный призер сеульской Олимпиады Майк Паузлл (США) — 834 см.

Эммиян в этом сезоне выступает очень стабильно, и в ряде соревнований занимал первые места. Думается, с таким результатом в любом другом месте он также претендовал бы на «золото», но на Играх этого оказалось недостаточно.

Что ж, его соперничество с Льюисом продолжается, и мы надеемся на новые достижения этих двух выдающихся мастеров.

Есть у представителей Армении и первая золотая медаль. Ее завоевал студент института физкультуры Олег Клевцов в командной гонке преследования. Такого успеха велосипедисты нашей республики еще не добивались.

К сожалению, свои решающие схватки проиграли американцам наши борцы вольного стиля, которые стали обладателями серебряных наград. Гнел Меджлумян (48 кг) уступил Кори Бейзу со счетом 7:13, а Степан Саркисян (62 кг) — чемпиону мира Джону Смитту —1:3.

Пока удачно выступают наши боксеры. Уже вышли в полуфинал и как минимум обеспечили себе бронзовые награды Нерсес Мунчян, Мехак Казарян, Исраел Акопкохян, а наш соотечественник из Ташкента Артур Григорян вышел в финал.

А. ЛЕВОНЯН.

На турнире в Бьенне

ЖЕНЕВА, 2. (ТАСС). Экс-чемпион мира Анатолий Карпов сохранил лидерство на Международном шахматном турнире в швейцарском городе Бьенне. Сыграв в 12-м туре черными фигурами вничью со Львом Полугаевским (партия завершилась на 17-м ходу), он вновь увеличил отрыв до полутора очков. Его ближайший преследователь Властимил Горт из ФРГ проиграл 17-летнему французскому гроссмейстеру Жоэлю Лотье.

В 12-м туре американец Ник де Фирмиан уступил Маттиасу Вальсу (ФРГ), швед Ульф Андерссон сыграл вничью с англичанином Энтони Майлсом.

В отложенной партии 11-го тура Полугаевский победил Вальса.

СООБЩАЮТ СИНОПТИКИ

ПОГОДА В АВГУСТЕ

Наступил август — последний месяц лета. Короче становится день, однако по температурному режиму август является одним из самых жарких месяцев. Средняя месячная температура воздуха в долинных районах республики достигает до 20—25 градусов, в предгорных — 17—19 градусов, в горных — 14—17 градусов. Минимальная температура воздуха обычно бывает в пределах 9—13 градусов, в горных и предгорных районах, а в долинных 15—17 градусов.

При резких похолоданиях, связанных с вторжением арктических масс воздуха, минимальная температура воздуха значительно понижается. В горных районах минимальная температура может достигать 1—3 градусов мороза, в предгорных 0, +3 градуса, в долинных 5—10 градусов тепла.

Максимальная температура в горных районах республики достигает 31—35 гардусов, на северо-востоке, предгорных районах 35—38 градусов, в Мегринском, Кафанском районах и Араратской долине 36—41 гр., в Арарате 42 градуса.

Каким ожидается нынешний август? Средняя месячная температура воздуха для всех районов республики, кроме Араратской долины и предгорья, ожидается близкой к средней многолетней норме. В Ширакской зоне средняя месячная температура воздуха ожидается 15 — 19 гр., в Лори-Памбакской 15—17, северо-восточной от 21 до 22, в Апаран-Раздан-ской зоне и в зоне Севанского бассейна от 13 до 16, в Вайкской и Зангезурской зонах 23—25 градусов (в горных районах 18—19 гр.). В Араратской долине и предгорье средняя месячная температура воздуха ожидается 23—24 градуса (на 1 градус ниже средних многолетних значений).

В отдельные дни месяца возможно повышение дневных температур в Шираке до 26—28 градусов, Лори-Памбаке до 22—24 гр., на северо-востоке до 28—30 гр., в Араратской долине и предгорье до 33—35 гр., в Апаран-Раздане, Севанском бассейне до 22—27 градусов, в Вайке и Зангезуре до 33—35 градусов (в горных районах до 24—26 гр.).

В августе количество осадков в Шираке, Лори-Памбаке, северо-востоке, Зангезуре ожидается меньше среднего многолетнего количества. А в Араратской долине, Апаран-Раздане, Севанском бассейне, Вайке количество осадков — больше среднего многолетнего количества.

Н. БИШАРЯН,
инженер-синоптик.

О розыгрыше футбольной лотереи

Мне бы хотелось поделиться через газету некоторыми особенностями розыгрыша лотереи на стадионе «Раздан». На мой взгляд, они создают определенные неудобства для зрителя. Например, диктор объявляет по микрофону, что обладатель выигрыша в течение 10 минут должен явиться в тиражную комиссию, в противном случае выигрыш будет аннулирован. Тиражная комиссия находится далеко от трибуны. Вот и получается, как в известной песне В. Леонтьева: «И все бегут, бегут...». Трудно очень за считанные минуты спуститься по неудобным лестницам, так и до травмы недалеко.

А вот в Москве, на стадионе «Динамо» обладателей выигравших билетов приглашают в определенный сектор и комнату, где и выдаются выигрыши.

А выигравших крупные призы, думается, нужно объявлять в ходе матча, а его данные публиковать в буклете, выпущенном к следующей встрече. Этим можно устранять всякие слухи.

Я думаю, дирекция стадиона прислушается к этим предложениям, или, может, предложит нам, болельщикам, другие удобные варианты.

В. АРУСТАМЯН.

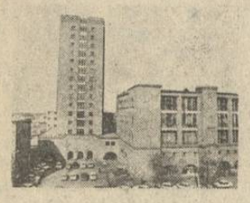

Редактор Б. М. МКРТЧЯН

Наш адрес: 375023, г Ереван, пр. Орджоникидзе, 2, 7—8 этажи. ТЕЛЕФОН ДЛЯ СПРАВОК: 52-92-45

ТЕЛЕФОНЫ ОТДЕЛОВ РЕДАКЦИИ:
партийной жизни и советского строительства 52-89-18, 52-89-28,
пропаганды — 52-99-42,
промышленности, строительства и транспорта—52-77-97, 52-89-08
сельского хозяйства—52-77-87,
науки, культуры, образования —52-78-57.
социальной политики—52-79-77,
писем — 52-77-14,
информации—52-16-91, 52-69-04,
спорта — 52-69-04,
иллюстрации — 52-89-13,
зав. редакцией — 52-77-23.
Прием объявлений: 53-86-49.

КОРРЕСПОНДЕНТСКИЕ ПУНКТЫ:
в Москве — 285-19-62,
Ленинакане — 7-39-35,
Кировакане—5-02-21, 5-07-08,
Кафане— 4-74-61,
Сисиане — 34-78,
Варденисе — 2-47-52.

ИЗДАТЕЛЬСТВО ЦК КП АРМЕНИИ
г. Ереван, пр. Орджоникидзе, 2.
Объем 2 печ. л. Индекс 69117
Заказ 470.
ВЫХОДИТ 300 РАЗ В ГОД
Срок подписания газеты в 21.30
Номер подписан в 21.30
1 2 3 4 5 6 7 8