ЗА ЧТО РАТУЕТ ХАДЖИБЕЙЛИ?

Зорий Балаян, находясь в Москве, прислал мне статью «Проблема Нагорного Карабаха» Тимучина Хаджибейли, опубликованную во Франции

ПРИВОДИМЫЕ в начальной части этой статьи биографического характера подробности, а также упоминание отцовского архива, живых рассказов самого отца и его друзей и, наконец, факт посвящения этой статьи памяти отца заставляют полагать, что побуждения автора, пусть даже не историка-профессионала, благородны.

Однако оказывается, что основная цель материала Т. Хаджибейли дать краткую, но «достоверную справку по политической, административной и этнической истории Нагорного Карабаха с древнейших времен до 20-х годов нашего столетия». Заключение его сводится к следующему: «Карабах никогда не принадлежал Армении», «В античные времена этот край входил в состав Кавказской Албании», а «после падения арабского халифата (VII — IX вв.) в течение всего средневековья Карабах входил составной частью в азербайджанские феодальные владения и представлял отдельную административную единицу в этих владениях...»

На самом деле, о чем же свидетельствуют древние авторы?

Античные источники констатируют, что во времена армянских царей Арташеса и Зареха (II в. до н. э.), во всяком случае — то время Страбона (I в. до н. э.) (Страбон, XI, XIV, V) — население Армении было однозначным, т. е. арменоязычным. Естественно, это относилось и к Арцаху (Орхистене).

В VIII в. н. э. Арцах был не только этнически армянской провинцией, но и имел свой окраинный арцахский диалект армянского языка. Об этом рассказывает один из толкователей Дионисия Фракийского Степан Сюнеци (Н. Адонц. Дионисий Фракийский и армянские толкователи, Петроград, 1915, с. 187).

Следующее свидетельство принадлежит персидскому анонимному географу первых десятилетий XIII в., согласно которому население Хачена (т. е. Арцаха) «есть армянкое» («армани анд») (Ленинград, отдел Инст. востоков, АН СССР, рук. А.—258, с. 202) (в существующем русском переводе в отрывке допущена неточность — «там есть армяне»), грузины же «их царя называют тагавором» («тагавор» по-армянски — «царь»).

Осведомленность грузин в этнополитической обстановке Хачена иллюстрируется сообщениями, содержащимися в «Истории и восхвалении венценосцев». Побывавший в начале XV в. в Карабахе немец Ганс Шильтбергер отмечает, что область «лежит в Армении», а «армянские селения принуждены платить дань язычникам», т. е. мусульманским поработителям («Путешествие Ганса Шильтбергера по Европе, Азии и Африке с 1394 г. по 1427 г.», Одесса, 1866, стр. 110) (в новом издании отрывок о Карабахе изъят из текста, Баку, 1984, стр. 67, издатель — З. М. Буниятов).

Учитывая этнополитическую и конфессиональную ситуацию в Карабахе, ильханские правители признавали духовного предводителя армян Агванка (т. е. Гандзасарского католикоса) и рекомендацию киликийских армянских царей, требуя, чтобы гандзасарские армяне вилайета Агванк признали его своим предводителем и главой и не выходили в отношении их религии за пределы его речей и поучений» (Персидские документы Матенадарана, I, Ереван, 1956, стр. 248—249).

Этнический состав Карабаха не претерпел существенных изменений в последующие века. Чтобы представить тягости, выпавшие на долю армян Карабаха, достаточно обратиться к первоисточникам, констатирующим реальную цифру населения края к концу первой четверти XVIII века. По свидетельству католикоса Гандзасара Есаи Хасан-Джалалянца (1702—1728 гг.) в области Кабала страны Ширванской обитал «армянский народ в большом числе, превышающем даже местное население, пришедшее сюда из страны Карабахской», однако и при такой интенсивности миграции Карабах оставался густонаселенным армянским краем. Поддерживая согласованные с Петром Великим военные действия Вахтанга VI, в 1722 г. сам католикос и мелики Карабаха, «собрав до 10000 отборных и вооруженных мужей, а с ними сонм священников и служителей наших, с великой пышностью и торжеством, считая Армянское государство вновь восстановленным, мы двинулись и через три дня остановились близ города Гянджи в местности Чолак» (Есаи Хасан-Джалалянц, Краткая история страны Албанской (1702 — 1722 гг.), Баку 1989, стр. 24—25. В русском переводе, подготовленном к печати З. М. Буниятовым, этот пассаж преднамеренно искажен, а именно: «зишханутюн хайоц» (государство армянское) заменено «албанским государством»).

В указе Павла I от 1797 г. обозначена численность армянского населения двух меликств области — 11 тысяч семей (Полное собр. законов Росс. империи, т. XXIV, стр. 761). Мы располагаем текстами писем и прошений меликов, выражающих их готовность вернуться в родные края («Кавказская старина», Тифлис, 1872, № 2, стр. 34—45).

И, наконец, материальным подтверждением сказанного является наличие на этой территории свыше 1000 армянских средневековых надписей и сотен христианских культовых сооружений. В области нет ни одного мусульманского средневекового культового сооружения, ни одной древней и средневековой надписи на неармянском языке. Лишь со второй половины XVIII в., при Панах-хане и Ибрагим-хане в Шуше поселилось небольшое количество мусульман-кочевников. Не случайно, что даже при высокой рождаемости среди мусульман к началу нашего столетия они составляли не более 5 процентов населения края.

ТАКИМ образом, край вошел в состав России фактически лишенным значительной части своего населения. Это побуждало русских правителей Кавказа заботиться о «заселении лежащих впусто на границе наших земель народом покорным, трудолюбивым и преданным нам по вере». Такая возможность представилась по окончании русско-персидской войны 1827—1828 гг.

В рапортах проп. Туманова от 24 и 25 августа 1828 г. на имя исполняющего должность карабахского коменданта Калачевского указывается на крайне тяжелое состояние переселенцев в Карабах: «При сем имею честь доложить нашему благородию, что переселенцы находятся в таком положении, что умерших тела совершенно некому зарыть в землю, каждый день умирают по двадцати» («Колониальная политика российского царизма в Азербайджане в 20—60-х гг. XIX в.», ч. I, М.-Л., 1936, с. 201).

Согласно 17-у пункту инструкции Паскевича, попечение над переселенцами в Карабах возлагалось на военно-окружного начальника — князя Абхазова, соображения князя, однако, расходились с предписаниями, что привело в результате к массовой гибели переселенцев. В «Записке» неизвестного автора о Карабахе, составленной между 1829 и 1831 гг., читаем: «10. В начале 1828 г. разновременно по воле главнокомандующего прибыло в Карабахскую провинцию 750 семей армян и греков, вышедших из Персии на основании трактата, заключенного в Туркменчае».

В 1914 г. Карабахская епархия армянской церкви имела 222 действующие церкви, 188 священнослужителей, 206768 прихожан, 224 армянских селения («Арарат», 1914, стр. 637).

Если учесть неоднократные нашествия и истребление армян персами, тюрками, упоминаемую персидским источником «всеобщую резню» населения Хачена при Атабеке, переселение карабахских армян в Ширван, Лори, Шамшадин и Кахети (Телави), резню 1905/6 гг. в городе Шуше и окрестных селах, то станет понятным, какие невзгоды вынес этот край и что приверженность карабахских армян к родной земле незыблема.

Может показаться странным, что излагая историю Нагорного Карабаха до начала нашего века, я ни разу не упомянул страну Азербайджан или азербайджанский народ. Дело в том, что ни один древний или средневековый источник (до конца XIX в.) в рамках Закавказья, т. е. севернее Аракса, не знает ни страну такую, ни народ, именуемый азербайджанским. Историческая Атропатена — Атрпатакан — Азербайджан простиралась южнее Аракса, т. е. в нынешнем Иранском Азербайджане, основное население которого было ираноязычным. Лишь в 1918 г. при образовании Азербайджанской республики это название было перенесено севернее Аракса (см. Бартольд. Сочинения, т. II, ч. I, М., 1963, стр. 703; ср. В. Худадов, Современный Азербайджан, «Новый Восток», № 3, М., 1923, стр. 167; ср. А. Алекперов, Исследования по археологии и этнографии Азербайджана, Баку, 1960, стр. 71—77). Кочевников, приверженцев ислама на Кавказе, называли либо кавказскими татарами, либо конфессиональным термином «мусульмане». Следовательно, говорить об азербайджанском государстве где-либо или этнических азербайджанцах до 1918 г. не приходится. Наши азербайджанские коллеги почему-то азербайджанцами называют всех приверженцев ислама в Закавказье, государственные образования, во главе которых стояли представители тюркского этноса, считают азербайджанскими. Странная методология, пользуясь которой армянисты могли бы Арменией именовать Византию, даже Египет и Венгрию! Но это же абсурд!

К СОЖАЛЕНИЮ, так поступает и Тимучин Хаджибейли. Это особенно хорошо видно в той части его статьи, где говорится об этнической статистике. Так, к примеру, он пишет:

«В 1832 г. население г. Нахичевани насчитывало 5470 человек: 3641 — азербайджанцев и 1110 — армян, переселившихся сюда после Туркменчайского договора из Ирана». Открываете указанную авторами работу И. Шопена («Исторический памятник состояния Армянской области...», СПБ., 1852) и на 599—602 страницах читаете: «Магомедане: число семейств — 909, число душ — 3641; армяне: коренных — число семейств 156, число душ — 719, переселенцы — число семейств — 265, число душ — 1110». Азербайджанец из Франции внес два важных корректива в работу Шопена — всех «магомедан» перекрестил азербайджанцами, хотя отлично знал, что ими являются также проживающие в Нахичевани персы, курды и турки, коренных же армян (719 человек) вообще исключил из таблицы. Таким универсальным методом или методологией можно доказать все, что угодно: однако при чем тут наука?

Для определения отношения этнических единиц Нагорного Карабаха он обращается к данным «Кавказского календаря» за 1896 год (отд. V, с. 54—55). Он вычисляет, что армяне составляли 53 процента, азербайджанцы — 42 процента. Оказывается, без «корректива» не обойтись и здесь: по «Календарю» в Шушинском уезде проживало 126269 человек, из коих армяне — 73081, татары — 52887, русские — 299, евреи — 2, следовательно, армяне составляли не 53 процента, как он утверждает, а 57,9 процента. Но это еще не все. Помимо сомнительного права считать всех татар азербайджанцами, он в состав населения Нагорного Карабаха включил два участка уезда (Агдамский и Агджабадинский), фактически не входящие в него и абсолютно не имеющие армянского населения, т. е. для изменения реального соотношения этнических единиц число татар увеличено — 31893 человека (17663+14230). Без этого хитроумия мы бы в действительности имели 20994 человека татар, что составляет 24,8 процента общего населения Нагорного Карабаха. Если не историческую науку, то хоть простую арифметику следует уважать.

Я намеревался столь же обстоятельно и по пунктам анализировать остальные положения статьи Т. Хаджибейли, тем более, что он армянологов обвиняет в фальсификации истории. Однако выяснилось, что наш автор, потомственный интеллигент, рожденный и проживший свою долгую жизнь во Франции и, должно быть, впитавший в себя нормы французской этики и морали, остался верным традициям отцовской газеты «Азербайджан» и просто-напросто занимается плагиатством. Раздел «Нагорный Карабах до XIX века» его статьи слово в слово списан из опуса восьми азербайджанских авторов, изданного в 1988 г. в очередном выпуске (№ 46/88) «Материалов самиздата» радио «Свобода» (№ 6285) под заглавием «Голос истории и разума». Он не оказался оригинальным и в двух остальных разделах — «Нагорный Карабах в XX веке» и «Современное положение». Оба они скомпонованы пассажами из публикаций З. Буниятова «Почему сумгаит?» и «Историческая наука в Азербайджане на рубеже двух столетий: состояние и перспективы», Д. Гулиева «С позиции интернационализма. К истории образования Нагорно-Карабахской автономной области Азербайджанской ССР» и того же «Голоса истории и разума». Разница лишь в том, что учитывая интересы французского читателя, Т. Хаджибейли выкинул из подлинника брань в адрес армянского народа.

Кстати, Т. Хаджибейли нельзя считать оригинальным и в плагиате. Задолго до него именно так поступил и академик Азербайджанской академии З. Буниятов. В 1965 г. он с английского перевел статью Р. Хьюсена о хронологической системе труда Дасхуранци и опубликовал ее под своим именем (см. «Доклады АН Аз. ССР», 1965, № 4, стр. 65—67).

На все эти факты и публикации в научном кавказоведении имеются ответные рецензии и статьи, поэтому нет необходимости рассматривать их и здесь. Но для ясности картины ситуации в Нагорном Карабахе и в 20-е годы нашего столетия и для понимания образа действий азербайджанских властей в прошлом и ныне, считаю нужным процитировать телеграммы председателя азербайджанского губернского Ревкома Карабаха Асада Караева от 19 и 21 июля 1920 г.: «Глубоко ошибочна была ваша старая политика, т. е. занятие Карабаха и Зангезура войсками. Мы знаем, что наши войска разбиты и отступили, а сегодня вместо войска наши деньги делают чудеса. Снова и снова повторяю мой совет — не жалеть никакой суммы, увеличьте жалованье, дайте наградные и все то, что они хотят. Правительство постановило для присоединения Карабаха и Зангезура к Азербайджану отпустить 200 миллионов рублей».

«До сих пор еще не обезоружено 90 процентов зангезурских деревень. Это печально. Но более печально то, что до сих пор не обезглавлено зангезурское армянство. Его интеллигенция и главари военные до сих пор остаются в деревнях... Постарайтесь, чтобы все видные и нужные армяне были арестованы... Оставьте человеколюбие. Этим нельзя создать государство, завоевать страны... В богатых войсками известных местах, с целью ослабления армян убейте одного русского воина и обвините в этом армян. Знаете, что (с ними) сделают русские? Не оставляйте в Зангезуре ни порядочного человека, ни богатства, чтобы это проклятое племя (армяне) не могло больше подняться на ноги» (ЦПА ИМЛ, ф. 64, оп. I, д. 10, л. 9—10).

Так думали и действовали не только соратники отца Т. Хаджибейли, но и их потомки в наши дни. Доказательство — геноцид армян в Сумгаите, Баку, Гяндже...

Тимучин Хаджибейли уверяет своего читателя, что в статье он хочет «передать вам то, что слышал от своего отца и его друзей, о чем прочитал в его архивах и то, что я видел во время двух поездок в Азербайджан, последняя из которых состоялась в конце 1985 г.». К сожалению, это не так: либо память подводит, либо он говорит нарочитую неправду. В архиве отца, умершего в 1962 г., он не мог найти «Материалы самиздата» 1988 г., их не могло быть и в воспоминаниях отца и его друзей. Надо было честно признаться, что, находясь во Франции, он получает материалы из Баку и, переводя их на французский, реализует под своим именем. Если что и из архива отца — то это метод работы и неудачно замаскированное арменофобство.

Паруйр МУРАДЯН,
доктор исторических наук.

ЧТО? ГДЕ? КОГДА?

ТЕЛЕВИДЕНИЕ

АТ

7 ДЕКАБРЯ

I ПРОГРАММА

9.05 — Концерт органной музыки. 9.25 — Документальный телефильм «Последний фаэтон» (студия «Ереван»). 9.45 — Арзас Восканян. Квартет «Айастан-1988». 10.05 — Художественный фильм «Треугольник». 11.25 — Концерт классической музыки. 11.41 — Минута молчания. 11.42—Концерт. 18.05 — Документальный телефильм «Аисты» (студия «Ереван»). 18.15 — «Построим наш дом». 19.30 — Благотворительный концерт. 20.30 — Новости (на русск. яз.). 20.40 — «Сказка зовет». 21.00 — Вестник. 21.45 — Премьера документального телефильма «Гюмриец» (студия «Ереван»). 22.10 — Играет Дживан Гаспарян. 22.30 — Художественный фильм «Поцечина».

ЦТ

7 ДЕКАБРЯ

I ПРОГРАММА

7.30 — «120 минут». 9.30 — Художественный телефильм «Вариант «Омега» (V серия). 10.40 — Литературно-художественная программа «Слово». 12.40 — «... до 16-ти и старше». 13.30 — Время. 16.30 — ТСН. 16.45 — Премьера документального телефильма «Гюмриец» (студия «Ереван»). 17.10 — «Зеленая лампа». 17.45 — Концерт академического оркестра русских народных инструментов Гостелерадио СССР. 18.30 — Журнал «Телеэко». 19.00 — Встреча с группой «Ферскотти» (Финляндия). 19.30 — Время. 20.00 — Л. Бернстайн. Симфонические танцы из мюзикла «Вестсайдская история». 20.25 — Мультфильм. 20.35 — Недипломатические беседы. 21.00 — «ВИД» представляет: 22.00 — Время.. 22.40 — Коллаж. 22.45 — В правительстве СССР. 22.55 — «Это было... было...». 23.15 — «ВИД» представляет. В перерыве — ТСН

✦ Художественный фильм «За стеной». Приглашает «Олимпийский». В.-А. Моцарт. «Концерт для скрипки с оркестром». Научно-популярный альманах «Секреты природы». 9.35 и 10.55 — Окружающий нас мир (1-й класс). 9.55 и 10.55 — Документальный телефильм «Ночной Эрмитаж». 10.05 — Английский язык (1-й год обучения). 11.05 — Английский язык (2-й год обучения). 11.35 и 12.35 — География (6-й класс). 12.05 — «Мама, папа и я». 13.05 — Выступает молодежный фольклорный ансамбль г. Краснодара. 13.15 — На внеочередном съезде народных депутатов РСФСР. 13.25 — Концерт учащихся музучилища им. Гнесиных. 14.15 — За безопасность движения. 14.20 — Дневной сеанс повторного телефильма. «Дачные истории» (IV серия). 15.15 и 19.15 — На внеочередном съезде народных депутатов РСФСР. 19.30 — Время. 20.00 — «Арена». 21.00 — «Спокойной ночи малыши!». 21.15 — Коллаж. 21.20 — Кинофестиваль «Приз зрительских симпатий». Документальный телефильм «Где Ложкин прячет золото». 21.50 — Спорт для всех. 22.05 — Фильм-концерт «Гремучая дюжина». 22.40 — На внеочередном съезде народных депутатов РСФСР. 00.40 — На сессии Верховного Совета СССР.

II ПРОГРАММА

9.00 — Гимнастика. 9.15 —

МИНИСТЕРСТВО НАРОДНОГО ОБРАЗОВАНИЯ РЕСПУБЛИКИ АРМЕНИЯ

ЕРЕВАНСКИЙ ПОЛИТЕХНИЧЕСКИЙ ИНСТИТУТ

объявляет прием на курсы по подготовке к поступлению в высшие учебные заведения.

На курсы принимаются лица, имеющие законченное среднее образование, а также учащиеся старших классов общеобразовательных школ, профессионально-технических учебных заведений и выпускных курсов техникумов и училищ. Занятия ведутся опытными преподавателями соответствующих кафедр на армянском и русском языках по математике, физике, химии и армянскому языку. Занятия начинаются по мере укомплектования соответствующих по продолжительности занятий групп, число слушателей в которых составляет от 5 до 10 человек (по желанию слушателей).

Размер оплаты за обучение, определяющийся продолжительностью занятий, числом изучаемых предметов и количеством слушателей и группе, за весь курс обучения составляет от 70 до 440 руб. Эта сумма вносится слушателями почтовым переводом на текущий счет подготовительных курсов ЕрПИ в отделение жилсоцбанка Мясникянского района г. Еревана за № 609711. В случае непосещения занятий, независимо от причин, внесенная плата за обучение не возвращается. Слушателям, успешно сдавшим экзамены, будут выданы справки, которые учитываются приемной комиссией при равенстве общего количества набранных баллов.

Желающие поступить на подготовительные курсы представляют дирекции курсов следующие документы: заявление (на имя ректора), справку с места работы или учебы, копию документа об образовании, две фотокарточки (размером 3х4), справку с места жительства, квитанцию об уплате денег за обучение.. Занятия на семимесячных курсах начинаются с 10 декабря по мере укомплектования групп (которое будет продолжаться до 1 марта 1991 г.) и будут проводиться по понедельникам, средам и пятницам: для школьников с 17.10 до 20.30, для работающих с 19 до 22 час, а для слушателей 3—4-месячных курсов и по четвергам в указанные часы.

Документы принимаются с 1 декабря ежедневно, кроме воскресенья, с 9 до 17 час, (перерыв с 12.00 — 12.30). По всем вопросам, касающимся подготовительных курсов, обращаться по адресу: г. Ереван-9, ул. Терьяна, 105, 9-й корпус, 6-й этаж, ком. 9607, телефоны 56-60-50, 9-73.

Ректорат.

ПРИГЛАШАЕМ НА РАБОТУ

Производственное строительно-монтажное объединение «Укрстрой» приглашает рабочих всех строительных специальностей (арматурщиков, бетонщиков, монтажников, отделочников, сварщиков, водителей, машинистов кранов, автовышек, бульдозеров, экскаваторов и др.), а также линейных работников (мастеров, прорабов, старших прорабов, механиков, энергетиков) на работу по строительству и восстановлению города Кировакана Республики Армения.

На работу можно поступить самостоятельно, перевестись или командироваться. За прибывшими на работу в ПСМО «Укрстрой» сохраняются льготы по основному месту работы в соответствии с постановлением ЦК КПСС и Совета Министров СССР от 27.12.88г. № 1461 «О мерах по оказанию помощи Армянской ССР в восстановлении и строительстве городов, пострадавших от землетрясения», распоряжениями Совета Министров СССР от 13.12.88 г. № 2505 и от 02.01.89. № 3, постановлением Совета Министров СССР от 31.01.89 г. № 106 «Об оплате труда работников предприятий и организаций, занятых на строительстве и восстановлении объектов в районах стихийного бедствия в Армянской ССР» и постановлением Совета Министров СССР и ВЦСПС от 10.09.90 г. № 915 «О некоторых мерах по закреплению кадров в строительстве в период перехода к рыночным отношениям». Выплачиваются командировочные расходы в размере 50 проц. средней заработной платы по месту прежней работы, но не более 200 рублей в месяц. Командировочные расходы оплачивает ПСМО «Укрстрой». Средний заработок с учетом повышающего коэффициента 25 проц., сверхурочных работ и работ в выходные дни составляет около 1000 рублей в месяц. Проживание и услуги в жилых городках строителей — бесплатные. Семейные обеспечиваются отдельным жильем. К услугам строителей детский сад с круглосуточным режимом работы, средняя школа с преподаванием на русском языке, поликлиника, столовая, магазины и буфеты, комплексы бытового обслуживания: парикмахерские, бани, бани-сауны, прачечные и др.

Лицам, желающим выехать на работу в ПСМО «Укрстрой», необходимо выслать в наш адрес выписку из трудовой книжки и медицинское заключение о профессиональной пригодности к работе по выбранной специальности, а также о работе в условиях высокогорья. Работникам, признанным пригодными для работы в ПСМО «Укрстрой», высылаются вызовы.

ВЫЕЗЖАТЬ ТОЛЬКО ПО ВЫЗОВУ!

Наш адрес: 377221, Республика Армения, город Кировакан, проспект Маршала Баграмяна, ПСМО «Укрстрой», отдел кадров, телетайп 328027 ТАРОН, тел. 5-11-74.

СПОРТ ● СПОРТ

БРИЛЛИАНТОВЫЙ ПРИЗ

ЛИОН. Победителю матча за шахматную корону будет также вручен учрежденный фирмой «Корлофф» приз из бронзы и золота, усыпанный 1018 черными и белыми бриллиантами.

На снимке: чемпион мира Г. Каспаров и экс-чемпион А. Карпов с президентом фирмы г-ном Пэласье.

Фото АП — ТАСС.

БАСКЕТБОЛ

Из дальних странствий возвратясь

В чемпионате СССР среди женских команд высшей лиги после предварительных игр абовянский «Адис», как и следовало ожидать, без особого труда пробился в главный финал и будет оспаривать звание чемпиона. В перерыве же всесоюзных соревнований наши девушки отправились в зарубежную поездку. Путь «Адиса» лежал на «черный» континент, в далекое Мали, где армянские баскетболистки провели три товарищеских матча со сборной страны и двумя клубными командами, в которых одержали победы.

— Женский баскетбол в этой африканской стране, — говорит наставник «Адиса», заслуженный тренер Армении Р. Чолахян, — как говорится, делает первые шаги. Африканки, как мы этого ожидали, показали неплохую техническую подготовку, но явно уступали в коллективных действиях. Сами малийцы не скрывали основной цели — во встрече с нами приобрести опыт и повысить игровое мастерство. В проведенных трех встречах преимущество было на стороне наших девушек.

Повторяю, что технические результаты не имели столь большого значения. Скажем больше, игры армянских баскетболисток носили как бы показательный характер.

Итак, насыщенные каникулы завершились, и уже в декабре в первом матче финальной стадии чемпионата «Адис» встретится с ЦСКА.

УСПЕХ АРМЯНСКИХ БОКСЕРОВ

В столице Дании состоялся крупный международный турнир, в котором приняли участие мастера «кожаной» перчатки 13 стран. Армения была представлена отдельной командой и добилась внушительного успеха, завоевав три золотые, две серебряные и одну бронзовую медали.

Победителями стали кироваканец А. Микаелян (в весовой категории до 54 кг), ленинаканец М. Казарян (до 60 кг) и А. Егамян из Еревана (до 71 кг).

На вторую ступень пьедестала поднялись Л. Папян из Кировакана (до 54 кг) и супер-тяжеловес ереванец Г. Тер-Степанян. Бронзовую награду получил Н. Мунтян из Еревана (до 51 кг). В общекомандном зачете наши боксеры были вторыми.

А. ПОДШИВАЛОВ—ЛУЧШИЙ ФУТБОЛИСТ АРМЕНИИ-90

Завершился футбольный сезон, пришло время подвести итоги. Редакция газеты «Марзакан Айастан» впервые провела опрос среди спортивных журналистов Армении с целью выявить лучшего футболиста года. Журналисты и комментаторы назвали трех наиболее понравившихся им в течение сезона-90 футболистов. По результатам опроса восемнадцати журналистов выяснилось, что подавляющее большинство из них отдали предпочтение 26-летнему вратарю «Арарата» Александру Подшивалову. Его игра в этом году действительно отмечалась надежностью и стабильностью. Успех, можно сказать, заслуженный.

— Для меня, — сказал Александр, — это приятная неожиданность. Желания — два: видеть «Арарат» в числе призеров, а на «Раздане» — побольше зрителей.

Вторым признан молодой нападающий Карен Маркосян, третьим — Саркис Оганесян. Отмечены также Бабкен Меликян, Ашот Хачатрян, Эрнест Осипян, Абрам Хашманян.

Б. ХОДЖИКЯН.

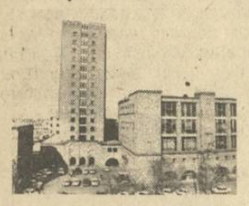

Редактор Б. М. МКРТЧЯН

Наш адрес: 375023, г Ереван, пр. Орджоникидзе, 2, 7—8 этажи.

ТЕЛЕФОНЫ ОТДЕЛОВ РЕДАКЦИИ:

партийной жизни и советского строительства—52-89-18, пропаганды—52-89-28, экономики и промышленности—52-77-97, 52-89-08, литературы и искусства — 52-77-87, науки, культуры, образования —52-78-57. социальной политики—52-79-77 писем — 52-77-14. информации—52-16-91, 52-69-04, спорта — 52-69-04, рекламы—52-99-42, 52-92-45, иллюстрации — 52-89-13, зав. редакцией — 52-77-23. Прием объявлений — 53-86-49.

КОРРЕСПОНДЕНТСКИЕ ПУНКТЫ: в Москве — 285-19-62, Ленинакане — 7-39-35, Кировакане—5-02-21, 5-07-08, Кафане— 4-74-61, Варденисе — 2-47-52.

ИЗДАТЕЛЬСТВО ЦК КП АРМЕНИИ г. Ереван, пр. Орджоникидзе, 2.
Объем 2 печ. л. Индекс 69117
Заказ 573.
ВЫХОДИТ 300 РАЗ В ГОД
Срок подписания газеты в 17.30
Номер подписан в 20.00
1 2 3 4 5 6 7 8