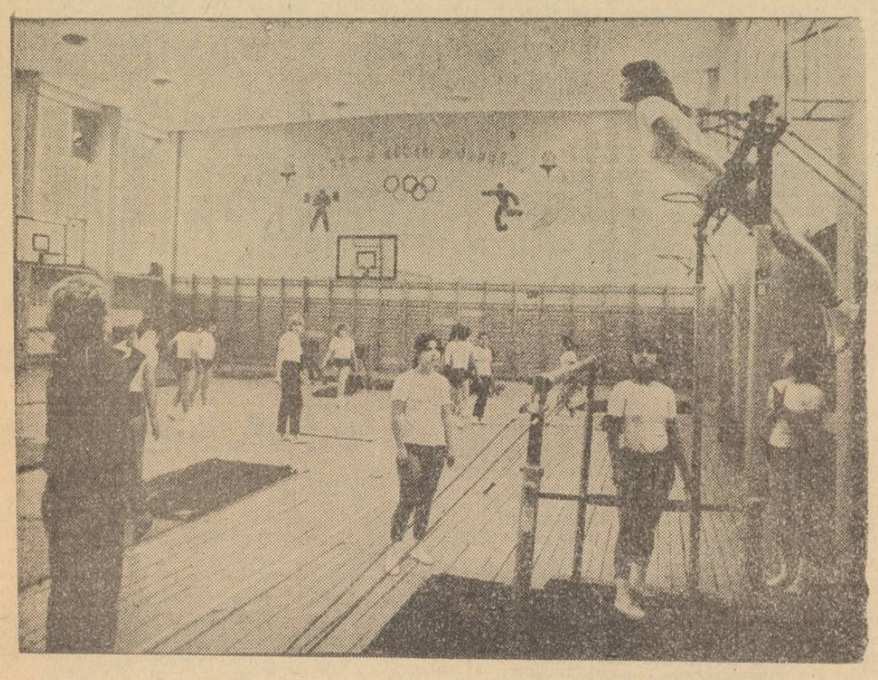

Средно професионално техническо училище по търговия и обществено хранене „Проф. д-р Асен Златаров" в Кърджали разполага с модерен физкултурен салон, в който 630 девойки и младежи водят занятия

Снимка *Младен САВОВ*

Алпинизъм

Сред бурите и снеговете на Пирин

БЛАГОЕВГРАД, 17 март (**Кор. на „Работническо дело"**). В Пирин планина завърши републиканската зимна алпиниада. Представители на 42 алпийски клуба осъществиха при изключително трудни условия — сняг, силен вятър и мъгла, 307 изкачвания и траверси по катерачните обекти в района на хижите „Яворов" и „Вихрен" и карстовото било на планината. Алпинистите от Шумен, Троян и софийското туристическо дружество „Искър" трасираха три нови премиерни маршрута.

Главният ръководител на алпиниадата **Тодор Григоров** сподели: „С участието на повече от 200 катерачи тази зимна алпиниада е най-масовата в историята на българския алпинизъм. Наред с участниците в българската хималайска експедиция „Еверест 84", в нея се изявиха много млади алпинисти. Те показаха отлична техническа и физическа подготовка, което е добра предпоставка за бъдещото развитие на наши алпинизъм и изявите ни по най-високите планини в света. Трудните метеорологични условия усложниха изкачванията и траверсите, но това не бе пречка алпинистите да покажат своето майсторство."

ФРГ

Определени са седем града

БОН, 17 март (**От нашия кореспондент**)

На заседание в Лисабон Изпълнителният комитет на УЕФА прие препоръката на Организационния комитет финалите на европейското първенство по футбол през 1988 г. да се състоят във Федерална република Германия. Това решение се посреща със задоволство от спортната общественост тук. Председателят на Западногерманския футболен съюз Херман Нойбергер заяви, че ще бъде направено всичко необходимо ФРГ да се представи достойно като страна-домакин. Срещите ще се състоят през юни 1988 г. в седем града, като финалният мач ще се играе на олимпийския стадион в Мюнхен.

Правителствените кръгове в Бон подложиха на силен натиск футболния съюз на ФРГ да поиска от УЕФА като един от градовете, в които ще се играят финалните срещи, да бъде определен Западен Берлин. Но този град нито е съставна част от ФРГ, нито се управлява от федералното правителство. Това съвсем ясно е казано в четиристранното споразумение между СССР, САЩ, Англия и Франция. През последните дни Бон се опита да окаже натиск и върху Изпълнителния комитет на УЕФА чрез правителствата на редица западноевропейски страни. Както се посочва обаче в решението на УЕФА, в него са взети предвид само „спортни и организационни критерии".

Състезания, резултати, класиране

ХУДОЖЕСТВЕНА ГИМНАСТИКА. Класиране на отделните уреди на турнира в Прага: **въже** — Б. Панова, Цв. Филипова, Захаровска (СССР), **топка** — Б. Панова и Цв. Филипова, Захаровска, **бухали** — Б. Панова и Цв. Филипова, Кочиева (СССР), **лента** — Б. Панова и Цв. Филипова, Кочиева и Захаровска.

МОДЕРЕН ПЕТОБОЙ. Първото място на турнира в Кайро зае отборът на България с 15,459 т., пред Англия 14 991, Франция 14 777 т. и др.

САМБО. Победители на турнира в Панагюрище за купата „Орчо Войвода": **48 кг** — Д. Димитров, **52 кг** — Г. Джингов, **57 кг** — Г. Исов, **62 кг** — П. Роглев, **68 кг** — Яприничев (СССР), **74 кг** Кривоногов (СССР), **82 кг** — Бухвал (СССР), **90 кг** — Рамазанов (СССР), **100 кг** — М. Стоянов, **над 100 кг** — Новик (СССР).

КЛАСИЧЕСКА БОРБА. Завърши третият кръг от републиканското отборно първенство. **В Плевен:** „Академик" — „Спартак" 7:3, „Берое" — „Левски-Спартак" 1:9, „Осъм" — „Ботев" 6:4, „Берое" — „Спартак" 6:4, „Академик" — „Ботев" 7:3, „Осъм" — „Левски-Спартак" 2:8, „Берое" — „Ботев" 5:5, „Академик" — „Левски-Спартак" 2:8, „Осъм" — „Спартак" 6:4; **в София:** ЦСКА „Септ. знаме" — „Черноморец" 9:1, „Етрополе" — „Локомотив" 5:5, „Славия" — „Етрополе" 5:5, „Миньор" — „Локомотив" 6:4.

КОЛОЕЗДЕНЕ. След двудневните състезания в Бургас носител на купата „Дравска епопея" е Н. Стайков („Левски-Спартак").

Австралиецът Уудс постави нов световен рекорд на 4000 м индивидуално преследване с време 4:34,653 мин. Старият рекорд принадлежеше на съветския колоездач Куповец.

Победител в колоездачния пробег от Милано до Сан Ремо е Куипер (Холандия).

ФУТБОЛ. Временно класиране в първенствата на някои страни: **Франция** (28-и кръг) — „Бордо" 45 т., „Нант" 42, „Оксер" 36; **Италия** (23-и кръг) — „Верона" 33 т., „Интер" 28, „Сампдория" и „Милан" 28; **Холандия** (21-и кръг) — „Аякс" 37 т., „Айндховен" 34, „Фейенорд" 28; **Унгария** (18-и кръг) — „Хонвед" 26 т., „Видеотон" 24, „Раба ЕТО" 22; **Румъния** (21-и кръг) — „Стяуа" 36 т., „Динамо" 32, „Спортул студенческ" 31; **Испания** (29-и кръг) — „Барселона" 46 т., „Атлетико" (Мадрид) 37, „Спортинг" 36; **Белгия** (23-и кръг) — „Андерлехт" 41 т., „Варегем" 34, „Лиеж" 31; **Гърция** (21-и кръг) — ПАОК 32 т., „Панатинайкос" 30, „Ираклис" 30; **Турция** (25-и кръг) — „Бешикташ" 37 т., „Фенербахче" и „Трабзонспор" по 34. **Югославия** (22-и кръг) — „Сараево" 30 т., „Хайдук" 29, „Железничар" и „Партизан" 25; **Австрия** (18-и кръг) — „Аустрия" 32 т., „Рапид" 28, ЛАСК 23; **Люксембург** (15-и кръг) — „Жьонес" 25 т., „Ред Бойс" 24, „Беген" 18.

ТЕНИС. Ярид (Швеция) спечели турнира в Брюксел, като във финала се наложи над съпродника си Виландер с 6:4, 3:6, 7:5.

ШАХМАТ. Класиране след седмия кръг на турнира в Линарес: Любоевич 5,5 т., Корчной, Хюбнер и Портиш 4,5 т. и др.

СКИ. Световен шампион в Планица по ски-полети стана Никенен (Финландия) със скокове от 190 м, 180 м и 186 м, следван от Вайсфлог (ГДР), Плоц (Чехословакия) и др.

Крайно класиране за световната купа в щафетните ски бягания за мъже: Норвегия 182 т., Швеция 156, Швейцария 114, Финландия 108, СССР 104, Чехословакия 92 т. и др. **Отборите на България и Полша с по 8 т. разделят 14-то място.**

Новини от страната

ЗАВЪРШИ в Шумен третият кръг от републиканското първенство по волейбол за жени. Борбата за шампионската титла по-нататък ще водят отборите на „Левски-Спартак", ЦСКА „Септ. знаме", „Академик" (Сф) и „Академик" (Вн). Във втората четворка местата ще си разпределят волейболистките на „Славия", „Дунав", „Марица" и „Кремиковци".

ПЪРВОТО място във ветроходната регата „Освобождение", която се състоя във водите на варненското езеро, спечели в клас „Фин" Цв. Пенчев (Бургас).

СПОРТ ТОТО. Резултати от 11-ия тираж: тото 1 — **2, 1, 1, 1, 1, X, 2, 2, 2, 1, X, 2;** тото 2 — първо теглене — **8, 11, 25, 33, 38, 42 (20, 47),** второ теглене — **8, 10, 18, 23, 30, 49 (25, 36).**

Тенис на маса

Неоспорими шампиони

Финалните турнири в отборните първенства по тенис на маса за мъже и жени узакониха превъзходството на съставите, които отдавна бяха наложили правото си на най-силни. Представителите на „Спартак" (Пд) и на „Академик" (Сф) поведоха в класирането още от началото на шампионата и сега в зала „София" им бе останало да сторят по-лесното.

Пловдивчани (Ст. Стефанов, С. Рибанчов, Л. Пейков, В. Гичев и Ем. Могилков — треньор Анг. Илиев) бяха категорични и по време на заключителния турнир. Интригата при мъжете идваше главно от борбата за сребърните медали между „Пощенец" и „Дунав". Столичните тенисисти надделяха с 9:8 в прекия двубой и при равните точки решително се оказа съотношението на победите в срещите помежду им — 2:1 за „Пощенец".

При жените съставът на „Академик" (Сф) (Д. Гергелчева, В. Сталева, М. Енева, В. Толева и Г. Танковска — треньор Й. Дряновски) закономерно реализираха по-високата си класа. Най-приятното явление по време на финалния турнир бяха изявите на младите състезателки от „Строител". Плевенчани извоюваха две победи след равенства 5:5, но с по-добро геймово съотношение срещу първия и втория отбор в крайното класиране — „Академик" (Сф) и „Пощенец".

Крайно класиране: жени — „Академик" (Сф) 41 т., „Пощенец" 37, „Строител" 35, „Академик" (Св) 33; **мъже** — „Спартак" 41 т., „Пощенец" 37, „Дунав" 37, ВИФ „Г. Димитров" 34.

След като нашият национален състав извоюва правото да участвува в първа дивизия на европейската лига, в края на месеца най-добрите български тенисисти ще участват на световното първенство в Гьотеборг. Старши-треньорът **Исак КОЕН** сподели впечатленията си от финалните турнири в светлината на предстоящото изпитание: „Конкуренцията в Швеция ще бъде изключителна и това налага реализъм в очакванията и амбициите ни. Успехът в европейската лига заслужава да бъде оценен по достойнство, но с него съвсем не могат да се скрият проблемите и на първо място — изоставането в обема на подготовката и недостатъчните срещи с тези, които диктуват модата в световния тенис на маса. За нашите състезатели главната цел трябва да бъде реализиране на максималните им възможности. В състава са включени Даниела Гергелчева, Валя Сталева, Емилия Нейкова, Мариано Луков, Стефан Стефанов, Иван Стоянов. Специално искам да отбележа, че отборните шампионати на страната още веднъж потвърдиха значителната разлика между най-силните и останалите състезатели. Не се открояват и достатъчен брой млади, надеждни тенисисти."

Георги АТАНАСОВ

Футбол

Значителни размествания

„А" ГРУПА

„СЛАВИЯ" — „ЛЕВСКИ-СПАРТАК"	**2:4**
Н. Илиев 25-та (автогол) — 1:0, Йончев 29-та — 2:0, Н. Илиев 33-та — 1:2, Петров 48-та (дузпа) — 2:2, Искренов 52-та — 2:3, Петров 70-та (дузпа) — 2:4.	
ЦСКА „СЕПТ. ЗНАМЕ" — „ЕТЪР"	**2:0**
Марков 55-та — 1:0, Славков 73-та — 2:0	
„МИНЬОР" — „БЕРОЕ"	**1:1**
Митев 12-та — 0:1, Боянов 44-та — 1:1	
„БОТЕВ" — „ЧЕРНО МОРЕ"	**2:0**
Радославов 44-та — 1:0, Гарев 72-та — 2:0	
„ПИРИН" — „ЛОКОМОТИВ"	**1:0**
Ласков 50-та — 1:0	
„СПАРТАК" — „СЛИВЕН"	**1:0**
Цингов 12-та — 1:0	
„ЧЕРНОМОРЕЦ" — „ТРАКИЯ"	**1:0**
Русев 58-та — 1:0	
„ЖСК-СПАРТАК" — „ДУНАВ"	**1:0**
Господинов 63-та (дузпа) — 1:0	

Деветнадесетият кръг от републиканското първенство донесе значителни размествания в челото на таблицата. На второ място се изкачи отборът на **ЦСКА „Септ. знаме"** след победата му над „Етър". Още след началния съдийски сигнал армейците се впуснаха в остри атаки, но впоследствие започнаха все по-трудно да пробиват сгъстената защита на съперника. И пропуснаха да се наложат с по-убедителна разлика. Гостите от Велико Търново предпочитаха предимно да се бранят и нападаха съвсем рядко.

Футболистите на „Миньор" допуснаха изненадващо равенство в Перник. Играха доста елементарно и може би разчитаха на лесна победа. Сбъркаха. Отборът на „Берое" имаше инициативата в двубоя и напълно заслужено изтръгна едната точка. След няколко поредни несполуки, най-после съставът на „Ботев" зарадва своите привърженици с победата над гостуващия „Черно море". Отправи повече удари във вратата, доминираше непрестанно. Едва към края на срещата варненци се опитаха да променят нещата, но нямаха сили да бъдат равностойни съперници.

С много жар и голяма амбиция играха в Благоевград съставите на „Пирин" и „Локомотив". И все пак по-вдъхновени и по-комбинативни в нападение бяха домакините, които се наложиха с единствения си отбелязан вчера гол. Със същия актив завършиха срещите в Плевен и футболистите на „Спартак". Те пропуснаха редица доста удобни положения за по-убедителна победа. След почивката по-свежи и по-активни бяха състезателите на „Сливен".

С 1:0 за домакините завърши и двубоят в Бургас. Отборът на „Черноморец" не се предава, бори се за отскубва. не от последното място в таблицата. Вчера устоя на първоначалния щурм на пловдивчани (добри прояви имаше в тези минути вратарят Петров), премина в настъпление и заслужено се добра до победата. Състезателите на „Тракия", ако се изключи активността им в началото, се представиха доста неубедително. В пролетните четири кръга „ЖСК-Спартак" спечели седем точки! Варненци преодоляха и отбора на „Дунав", но изглежда подцениха съперника си и играта им бе посредствена. Русенци разчитаха на своите контраатаки, но това не им донесе желания резултат.

КЛАСИРАНЕ СЛЕД XIX КРЪГ

1. „Левски-Спартак"	47—25	26
2. ЦСКА „Септ. знаме"	42—20	21
3. „Миньор"	26—30	21
4. „Ботев"	28—25	20
5. „Пирин"	25—25	20
6. „Локомотив"	24—25	20
7. „Славия"	30—32	20
8. „Спартак"	31—28	19
9. „Тракия"	35—20	18
10. „Етър"	31—26	18
11. „ЖСК-Спартак"	19—27	17
12. „Сливен"	21—23	16
13. „Черно море"	21—28	14
14. „Берое"	23—37	14
15. „Дунав"	21—37	14
16. „Черноморец"	18—34	14

ВЕЧЕ ЗА ЧУЖДА СМЕТКА...

Съпоставката изглежда неизбежна, защото историята се повтори, но вече за чужда сметка... Преди седмица отборът на „Славия" допусна футболистите на „Локомотив" да поведат с 2:0 и едва след това заигра значително по-силно, както наистина може. Устои нови пълно превъзходство и доведе головете до 3:2 в своя полза. Вчера се случи точно обратното — и в развитието на резултата, и на играта. Сега „Славия" поведе с 2:0 срещу „Левски-Спартак" и впоследствие изведнъж рухна пред напора на съперника, сякаш не вярваше, че е в състояние да изтръгне победата. Не съумя да задържи преднината си и загуби с 2:4.

Как забаво започна вчерашния двубой единадесеторката на „Славия"! Бореше се неотказно за всяка топка, нападаше непрестанно и на широк фронт, владееше сигурно положението на терена. В атака се включваха хора и от полузащитата, и от защитата. Така бе до 2:0. А после? Вратарят Ананиев допусна съвсем лек гол. Почти веднага след почивката отборът бе сполетян от решението на съдията Г. Цветанов да отсъди първия наказателен удар... Естествено е това да повлияе обезкуражаващо. Обяснимо е. В същото време истина е и друго. Още преди това съставът престана да се бори пълноценно, промени стила и облика си на игра, показа, че няма сили да се съпротивлява. Защитата започна все почесто да изнемогва, а нападенията бяха и по-редки, и по-нестройни. И неизбежното дойде, вече нищо не можеше да предотврати загубата.

Цялата среща на стадион „Васил Левски" носеше белезите на истински шампионатен сблъсък, макар и да бе лишена от добро качество. Имаше рязка промяна в обстановката, мъжествени схватки, шест гола, пропуски и пред двете врати. Напоследък футболистите на „Левски-Спартак" като че ли чакат особен дразнител, за да заиграят по-активно — съперникът им да поведе в резултата и това да ги стимулира към затягане на редиците. Засега успяват, но винаги ли ще бъде така? Около половин час победителите вчера действуваха бавно и статично в нападение, с необяснима отпуснатост, съписани от развихрилата се единадесеторка в бял екип. Изправени пред угрозата да претърпят поражение, шампионите постепенно доказаха, че са и по-силни, и по-бързи, и по-пратливи, и по-технични. А и вратата им бе охранявана от верен страж — Михайлов спаси няколко много опасни удара и има голям дял за спечелените две точки.

Състави: **„Левски-Спартак"** — Михайлов, Коев, Здравков, Петров, Н. Илиев, Велев, Гочев, Чавдаров (Цветков), Вълчев (Байчев), Спасов, Искренов; **„Славия"** — Ананиев (Никленов), Димитров, Ив. Илиев, Калистратов, Андреев, Г. Илиев, Йончев, Алдев, Александров, Желязков (Очев), Радков.

Силвестър МИЛЧЕВ

Вести от чужбина

ПАНОРАМА (Британска Колумбия, Канада). Генералното класиране за световната купа по ски в алпийските дисциплини е: Жирардели (Люксембург) 262 т., Цурбриген (Швейцария) 219, Венцел (Лихтенщайн) 172, Мюлер (Швейцария) 156, Хайнцер (Швейцария) 136, Стенмарк (Швеция) 135 т. и др.

УОТЪРВИЛ ВАЛИ (Ню Хемпшир, САЩ). Временното класиране за световната купа в алпийските дисциплини (жени): Фиджини (Швейцария) 259 т., Йоргли (Швейцария) 217, Вализер (Швейцария) 197, Кил (ФРГ) 168, Харватова (Чехословакия) 167, Кирхлер (Австрия) 156 т. и др.

«Б» група

Нов водач

XXV кръг: „Шумен" — „Беласица" 2:0, „Марек" — „Локомотив" (Пд) 1:3, „Чирпан" — „Академик" 3:1, „Нефтохимик" — „Пирин" 3:2.

КЛАСИРАНЕ

1. „Шумен"	45—20	33
2. „Локомотив" (Пд)	61—30	32
3. „Хасково"	51—27	32
4. „Академик"	40—18	31
5. „Осъм"	34—36	25
6. „Арда"	28—38	25
7. „Локомотив" (Рс)	35—31	24
8. „Спартак"	32—32	24
9. „Лудогорец"	32—34	23
„Вихрен"	25—27	23
11. „Нефтохимик"	28—39	23
12. „Марек"	37—28	22
13. „Добруджа"	21—22	22
14. „Роз. долина"	36—40	22
15. „Пирин"	31—37	22
16. „Септ. слава"	33—40	22
17. „Спортист"	28—36	22
18. „Балкан"	36—46	22
19. „Светкавица"	37—41	21
20. „Чирпан"	29—35	17
21. „Беласица"	30—48	16
22. „Янтра"	26—50	15

Вашето мнение за:

Съдиството

Пролетният сезон започна с променен брой и състав на футболните съдии, които са с права да ръководят срещи от шампионата. Те са 19, като други 7 са така наречените „кандидати за получаване на права". У нас за „А", „Б" и „В" групи съдиите са общо около 300. Всички те са еднакво задължени компетентно и обективно да допринасят за развитието на българския футбол. Значително по-голяма е и отговорността на Републиканската футболна съдийска колегия. Въпросите на футболното съдийство са темата на разговора на председателя на РФСК **Димитър ПАРМАКОВ** с представителя на в. „Работническо дело" **Борислав Константинов.**

— Съображенията за намаляване на броя на съдиите?

— Развитието и усъвършенстуването на съдията по футбол зависи и от броя на срещите, които ръководи. Опитът на редица страни в Европа показа, че за елитна група от 16 отбора най-подходящ е броят им да бъде между 25 и 28. Преди пролетния сезон определихме 19 съдии, като още на седем може и им се поверява да ръководят срещи от „А" група.

— Това означава, че на всеки от избраните деветнадесет съдии се падат по 2—3 срещи на месец.

— За всеки шампионатен кръг определяме по осем съдии, а кой коя среща ще ръководи показва жребият. Стремим се „натоварването" да бъде еднакво

— Жребият ли определя съдиите за по-важните двубои в първенството?

— Когато предстои възлов мач, определяме съдията без жребий. Съобразяваме се с възможностите му и категорията, която притежава. По правило за решителни срещи се спираме на някой от нашите международни съдии. Разчитаме на по-големия им опит и квалификация.

— Ако съдия получи оценка „слаб"?

— По нашия правилник такъв съдия губи правата си за срок до три месеца.

— От началото на сезона има ли такъв случай?

— Да. На срещата „Тракия" — „Пирин" съдията Х. Месропов получи слаба оценка.

— Не ви ли се струва, че, общо взето, дежурните секретари на срещите оценяват съдийството като добро, а зрителите, дори треньори и състезатели, са на друго мнение?

— На терена ръководи съдията! Това е негово право. Ние следим, наказваме и ще наказваме строго съдии, които проявяват непознаване на правилата или пристрастност към някой от отборите. В това трябва да са убедени и зрители, и ръководители, и състезатели, и съдии. Имаме сили и ще отговорим на новите изисквания към българския футбол. Не се съмнявам, че съдийството ще съдействува за усъвършенстуване на майсторството на футболистите, ще допринася за ведра и спортсменска обстановка по стадионите.

— Вероятно имате набелязани нови мерки за издигане на равнището на футболното съдийство у нас?

— Освен възприетите традиционни вече изпити за теоретична и физическа подготовка на съдиите, възнамеряваме ръководството на всеки мач да бъде анализирано и оценявано и от квалификатор. Така очаквам в докладите да бъдат вписани и отчетени от компетентен футболен специалист действията и решенията на всеки футболен съдия.

Оживява старата улица

Започна преустройството на една от най-оживените някога улици в центъра на Враца — „Търговска". Сега се изграждат различни комуникационни съоръжения, със завършването на които още през тази пролет ще се даде фронт и на другото строителство.

Улицата не е голяма, но е съхранила духа на архитектурата от началото на нашия век и е един своеобразен преход към строящия се от няколко години оригинален възрожденски комплекс на името на Софроний Врачански. Съобразявайки се с миналото, проектантски колективи от Националния институт за паметниците на културата с ръководител арх. Георги Гужгалов и арх. Иван Велев — директор на местната териториално-проектантска организация, изработиха сполучлив проект, който съчетава старинната архитектура със съвременните форми. Предвижда се обновяване, реставриране и подновяване на фасадите на всички сгради, като се осигури необходимата търговска площ и складове. Умело ще се използуват също така вътрешните дворове и малките странични улички, както и ценните сгради на улиците „Кетхудова" и „Хаджитошина".

Тази част в центъра на Враца ще оживее с десетки живописни магазинчета за златарски изделия, сувенири, филателия и нумизматика, художествена керамика, стъкло и порцелан, както и със съвременни фирмени магазини на „Пирин", „Балкантурист", „Минералсувенир", „Кореком" и др. Ще се обзаведат кафе-сладкарници и винарни, калдъръмената настилка, водните площи и чешмите ще създадат още по-кокетен вид на това привлекателно кътче.

Във възрожденския комплекс усилено се реставрира старото Вознесенско училище, в което ще бъде показана етнографска експозиция на Врачанския край. В перспектива ще се възстанови и Николчовата къща, а така също и редица други старини.

Във връзка с 250-годишнината на Софроний Врачански ще се издигне паметник на народния будител.

Илия БОРИСОВ
(Кор. на „Работническо дело")
Враца

Разнообразни инициативи

ХАСКОВО, 17 март (**Кор. на „Работническо дело"**). Всяко дете, дори и в най-отдалеченото селце на Хасковски окръг, трябва да получи възможност за най-широка творческа изява на своите способности — това е основната цел на разнообразните инициативи на окръжния център „Знаме на мира" в Хасково. С този стремеж сега децата от окръга се подготвят за Международната детска асамблея в София. Репетират малките актьори и кукловоди, рисуват художниците, поетите със сини и червени връзки редят римувани стихове за мира и дружбата, усилено се подготвят музикантите, рецитаторите, танцьорите.

С нетърпение живеещите по законите на красотата малки жители на окръга чакат тържественото откриване на сякаш излязлата от приказките възрожденска къща, в която ще се помещава окръжният център „Знаме на мира". Това събитие ще стане непосредствено преди откриването на асамблеята, но тя вече се превръща в територия на детските мечти и въображение.

СПРАВОЧНИК НА ЧИТАТЕЛЯ

Телевизия

Понеделник, 18 март

ПЪРВА ПРОГРАМА

18,30 — Новини,
18,40 — За децата: „Пионерия" и „Щурчето",
19,20 — Икономическа политика: „Науката — основа на качеството" (II предаване),
19,50 — Лека нощ, деца!,
20,00 — По света и у нас,
20,25 — Хора на път,
20,30 — Телевизионен театър: „Суровото време" от Ст. Дичев (I част),
22,20 — Изберете,
22,25 — Журнал ЛИК,
22,45 — В края на деня.

ВТОРА ПРОГРАМА

19,30 — Кръгозор: Гражданска отбрана „Поколения", 20,00 — Курс по руски език (24-и урок),
20,25 — „Портрет на Йозеф Шоура" — документален филм,
20,45 — София — нашата столица,
21,05 — Спортен екран,
21,40 — Днес,
21,50 — Студио „Х": „Професия следовател" — съветски игрален филм (III серия).

Вторник, 19 март

ПЪРВА ПРОГРАМА

18,30 — Новини,
18,40 — За децата: „Клуб „Ян Бибиян": „Двамата хитреци",
18,55 — „Семейство Мейзга": „Волю-наложител" — анимационен филм,
19,20 — Екран на победата: Живко Николов,
19,50 — Лека нощ, деца!,
20,00 — По света и у нас,
20,30 — Телевизионен театър: „Суровото време" от Ст. Дичев (II част),
21,30 — Изберете,
21,35 — „Пред прага на новия ден" — документален филм,
22,30 — Поезия: Александър Муратов,
22,35 — В края на деня.

ВТОРА ПРОГРАМА

19,30 — Кръгозор: „Съкровищата на България": „Богове от глина", 19,55 — Курс по английски език (44-и урок),
20,35 — Музикални дни „Недялка Симеонова": Концерт на лауреатите на 7-то общобългарско състезание за певци и инструменталисти — специалност — цигулка,
21,05 — Личност, колектив общество: „Майките",
21,45 — Днес,
21,55 — „Неспокойна любов" — чехословашки игрален филм (I епизод).

Сряда, 20 март

ПЪРВА ПРОГРАМА

18,30 — Новини,
18,40 — За децата: „Ателие 7 цвета",
19,10 — Лъч: „Като от чист извор..."
19,25 — Музикален преглед,
19,45 — Лека нощ, деца!,
20,00 — По света и у нас,
20,30 — „17 мига от пролетта" — съветски тв филм (X епизод),
21,40 — Изберете,
21,45 — „Да живеем с песен" документален филм, посветен на 25-годишния юбилей на Детския хор при Българското радио и телевизия,
22,40 — В края на деня.

ВТОРА ПРОГРАМА

19,30 — Кръгозор: „Здраве", 20,00 — Курс по немски език (6-ти урок),
20,30 — Весели гости: „Градина с розов плет",
20,45 — Разговор с подателя,
21,20 — Днес,
21,30 — Пожелахте да видите: „Ни чул, ни видял" — френски игрален филм с участието на Луи дьо Фюнес.

Четвъртък, 21 март

ПЪРВА ПРОГРАМА

18,30 — Новини,
18,40 — За децата: „Нова българска музика '85" (I част) и „Пет вълшебни минути",
19,00 — Юноша: „32-ра румба",
19,25 — Народна музика: „Пролетни танци",
19,50 — Лека нощ, деца!,
20,00 — По света и у нас,
20,30 — Актуална антена,
20,40 — „Зимно слънце" — английски телевизионен филм (III епизод),
21,30 — Изберете,
21,35 — Светът в действие: „Преговорите, войната и мирът" (III част),
22,05 — XXV фестивал „Мартенски музикални дни": Концерт за две цигулки и оркестър от И. С. Бах,
22,40 — В края на деня.

ВТОРА ПРОГРАМА

19,35 — Кръгозор: „От науката за живота" — „Мисля, значи изчислявам"; 20,00 — „Човекът и неговото тяло": „Сънят" — научнопопулярен филм (V серия),
20,30 — В света на джаза: Изпълнения на „Метрополитен джаз бенд",
21,00 — Четвъртък вечер,
21,45 — Днес,
21,55 — „Неспокойна любов" — чехословашки игрален филм (II епизод).

Петък, 22 март

ПЪРВА ПРОГРАМА

18,30 — Новини,
18,40 — „Камбаните на Хатин" — документален филм,
18,50 — За децата: „Лабиринтът" и „Разказите на стария моряк" (III серия) — анимационни филми,
19,30 — „Пътеките на Саяните" — научнопопулярен филм,
19,50 — Лека нощ, деца!
20,00 — Време — информационна програма на Централната съветска телевизия,
20,35 — Новини,
20,45 — „17 мига от пролетта" — съветски тв филм (XI серия),
21,50 — Изберете,
21,55 — „Песен 84" — забавна програма,
22,40 — „Гол след гол",
23,00 — Хора на път,
23,05 — В края на деня.

ВТОРА ПРОГРАМА

19,10 — Култура'85: „Книжарница 100" и „Поетични срещи в Мелник — Иван Голев",
19,40 — Мадригали от стари майстори — изпълнява Камерната формация на БТ,
20,00 — Воин: „Дравска пролет",
20,30 — Студио „Младост",
21,30 — Днес,
21,40 — Дунавски маршрути: 50 години параходство „Българско речно плаване",
22,05 — Десета муза: „Докосването" — режисьор Ингмар Бергман.

Събота, 23 март

ПЪРВА ПРОГРАМА

12,00 — Новини,
12,10 — Изберете,
12,15 — За децата: „Нова българска музика "85" (II част),
12,40 — Тв калейдоскоп,
13,20 — Писма на зрители,
13,50 — Стил,
15,00 — Българско, непреходно: „Територия на Яворов",
15,30 — „Какъв съм аз?" — тв състезание,
16,20 — „Наранената планета" — научнопопулярен филм (II серия),
16,50 — „Час по всичко" — предаване за средношколците,
17,30 — Новини,
17,40 — „Жената на границата" — документален филм,
18,25 — „Мързелан най-великият на света" — детски игрален филм,
19,50 — Лека нощ, деца!,
20,00 — Панорама,
20,40 — Новини,
20,45 — „Самодивско хоро" — български игрален филм,
22,10 — Изберете,
22,15 — Рецитал на Джак Джърси,
22,45 — В края на деня,
22,55 — Студио „Х": „Професия следовател" — съветски игрален филм (IV серия).

ВТОРА ПРОГРАМА

19,00 — Тв информация за граждани с увреден слух,
19,15 — Телевизионен театър: „Неузрялата малина" от И. Губач,
20,45 — „Събота по същото време",
21,15 — Художествена самодейност: „Театър, театър",
21,40 — Поетична антология: „Понякога и щастието може...",
21,50 — Днес,
22,00 — Голове, метри, секунди.

Неделя, 24 март

ПЪРВА ПРОГРАМА

12,00 — Новини,
12,10 — Изберете,
12,15 — За децата: „Не се сърди, човече",
12,55 — „Седем дни за вас, деца,
13,15 — Бразди,
14,10 — Народна музика: „Лесно се либи либето",
14,35 — Атлас: Минск,
15,05 — Рецитал на Янис Петропулос,
15,30 — Футбол: „Тракия" — ЖСК „Спартак" и „Левски-Спартак" — „Пирин" — комбинирано директно предаване, В паузата: „Тежък хляб" — документален филм за Благой Благоев,
17,15 — „Снежинка" — детски анимационен филм,
17,30 — Всяка неделя,
19,50 — Лека нощ, деца!,
20,00 — По света и у нас,
20,30 — „Зимно слънце" — английски телевизионен филм (IV епизод),
21,15 — Изберете,
21,20 — Музикален спектър,
22,10 — „Минута е много" — тв състезание,
22,45 — В края на деня.

ВТОРА ПРОГРАМА

19,15 — „Довиждане, Мери Попинс!" — детски игрален филм (I серия),
20,20 — „Музика в Балабановата къща": Йохан Себастиан Бах,
21,00 — Голове, метри, секунди,
21,50 — Днес,
22,00 — Архитектурата — днес и утре: „В сянката на пирамидите".

Времето

Днес ще има променлива, по-често значителна облачност. На места ще превали слаб дъжд, ще духат умерени, а на север от планините и временни южни ветрове. Температурите слабо ще се понижат и към 14 часа ще бъдат между 8 и 13 градуса, в Югоизточна България до 17, а в София 10 градуса.

Изгледи за вторник и сряда: Ще има значителна облачност. На места ще превали дъжд. В Северна България и планините и сняг. Ветровито. Понижение на температурите с 8 до 10 градуса.

На 18 март

Слънцето изгрява в 6,34 ч. и залязва в 18,36 ч. Продължителност на деня 12,02 часа.

Луната изгрява в 5,38 ч. и залязва в 15,30 ч. Фаза три дни преди новолуние.

Най-ниската температура в София е измерена през 1907 г. — минус 9,5 градуса, а най-висока — през 1955 г. — 24 градуса.

Температурите в 14 ч. на 17 март

В някои столици и други градове

София — 13, Москва — 1, Ленинград — 2, Киев — 2, Сиктивкар — 0, Букурещ — 6, Белград — 13, Будапеща — 4, Берлин — 1, Прага — 1, Варшава — 4, Виена — 4, Атина — 16, Рим — 11, Анкара — 13, Стокхолм — минус 1, Хелзинки — 0, Бон — 0, Осло — минус 2, Лондон — 5, Париж — 3, Мадрид — 10, Алжир — 14, Тунис — 16, Триполи — 23, Бенгази — 18.

Пролетарии на всички страни, съединяйте се!
РАБОТНИЧЕСКО ДЕЛО
ОРГАН НА ЦЕНТРАЛНИЯ КОМИТЕТ НА БЪЛГАРСКАТА КОМУНИСТИЧЕСКА ПАРТИЯ

РЕДАКЦИОННА КОЛЕГИЯ
АДРЕС НА РЕДАКЦИЯТА
1000 София, бул. „В. И. Ленин" 47. Телефонна централа за връзка с всички звена на редакцията — № 46—31. Директно избиране на всички вътрешни номера — тел. 71-41. Приемна на в. „Работническо дело" — бул. „В. И. Ленин" 47, тел. 46-31. Телекс 547

Държавна печатница „Димитър Благоев" 21100