ТЕЛЕВИДЕНИЕ

29 марта — 4 апреля 1993 г.

ПОНЕДЕЛЬНИК, 29 марта

I КАНАЛ «ОСТАНКИНО»

5.55 Программа передач
6.00 Новости
6.20 Утренняя гимнастика
6.30 Утро
8.45 Фирма гарантирует
9.00 Новости

23.00 Вести
23.20 Звезды говорят
23.25 Спортивная карусель
23.30 Программа «ЭКС»: Экран криминальных сообщений
23.40 На сессии Верховного Совета Российской Федерации
0.10 Фестиваль «Пост-Монтре». Развлекательная программа (Франция)

КАНАЛ «РОССИЙСКИЕ УНИВЕРСИТЕТЫ»

15.55 Алгоритмы

16.25 **«Тульская панорама»** «Как мы...» Худ. фильм
18.30 Новости

18.45 Парламентский вестник

19.00 **«Тульская панорама»**. Продолжение канала «Как мы...»

19.45 Праздник каждый день

ОБЪЕДИНЕНИЕ «ТУЛАРХПРОЕКТ»

ФОРМИРУЕТ И ПРОДАЕТ

комплекты акустической аппаратуры и систем световых эффектов для театров, телестудий, эстрады и дискотек, кафе и ресторанов.

ПРОИЗВОДИТ МОНТАЖ И ТЕХНИЧЕСКОЕ ОБСЛУЖИВАНИЕ СИСТЕМ.

Адрес: Тула, ул. Менделеевская, 13/2. Телефон 31-80-17.

9.00 Немецкий язык для детей
9.20 «Суперкнига». Мультфильм. 40-я серия
9.45 Параллельные миры
10.15 Немецкий язык. 1-й год обучения
10.45 Немецкий язык. 2-й год обучения
11.15 Гильдия. Традиции и опыт предпринимательства

19.55 Реклама
20.00 Вести
20.20 Реклама
20.25 «В яблочко». Кинокомедия (США)
21.55 Джентльмен-шоу. «Маски в гостях у джентльменов»
22.45 Мультфильм
22.55 Реклама
23.00 Вести
23.20 Звезды говорят
23.25 Спортивная карусель
23.30 Клиповая аллея

ONIKS LTD

ФИРМА «ОНИКС»

предлагает оргтехнику ведущих фирм:

CANON, PANASONIC, CASIO, OLIVETTI, CITIZEN, SAMSUNG, ORION

— счетно-денежные машины;
— бухгалтерские калькуляторы;
— множительную технику;
— телефоны, телефаксы;
— многотерминальные компьютерные комплексы и комплектующие к ним;
— пишущие машинки;
— аудио- и видеотехнику;
— расходные материалы;
— говорящие калькуляторы и часы (настенные, настольные и наручные).

Телефоны: в Туле — 31-88-40, в Москве — 231-12-36, 233-59-93.

ПРОДАЕТСЯ бумажная лента для принтеров со склада в Туле тел. 27-66-35 27-81-50

ПРОГРАММА ПЕРЕДАЧ СКТВ «ОРБИТА» ЗАРЕЧЕНСКИЙ РАЙОН

Понедельник, 29 марта
12.00— «Черепахи-ниндзя», 1 часть, м/ф
12.45— «Омен — I», мистика
19.20, 21.45— Реклама.
19.30— «Охваченный пламенем», боевик
21.00— МТВ
22.00— «Нижний этаж», триллер
Вторник, 30 марта
12.00— «Черепахи-ниндзя», II часть, м/ф

ТУЛЬСКИЕ ИЗВЕСТИЯ

СОВЕТОВ НАРОДНЫХ ДЕПУТАТОВ

№ 59 (559)

Газета выходит со 2 января 1991 года

Вторник, 30 марта 1993 года

Цена 3 руб.

✦ *Тема дня*

НА IX СЪЕЗДЕ НАРОДНЫХ ДЕПУТАТОВ РОССИЙСКОЙ ФЕДЕРАЦИИ

Депутаты IX Съезда на утреннем заседании 28 марта приняли решение включить в повестку дня и провести тайное голосование через кабины по вопросу об отрешении от должности Президента России Бориса Ельцина. Это предложение депутата Владимира Исакова в ходе тайного электронного голосования поддержали 594 депутата (287 — «против», 24 воздержались). По Конституции РФ для отрешения Президента необходимо 689 голосов — две трети от общего числа народных депутатов.

В повестку дня также включен вопрос об отзыве Председателя Верховного Совета Руслана Хасбулатова. За это предложение того же Исакова высказались 614 депутатов, против — 253 при 41 воздержавшемся.

Этим драматическим событием предшествовала бурная дискуссия по подготовленному за ночь компромиссному проекту постановления, авторами которого стали Президент, Председатель Верховного Совета, Совет Министров при поддержке представителей субъектов РФ и ряда депутатских фракций. В проекте, в частности, предусматривалось одновременное проведение 21 ноября выборов Президента и народных депутатов в двухпалатный парламент. В атмосфере накала политических страстей депутаты, торопясь перейти к кадровым вопросам, отвергли и вариант, разработанный накануне редакционной комиссией и не рассматривавшийся по просьбе Президента Ельцина.

Мэр Москвы Юрий Лужков просил депутатов в связи с проведением митинга на Васильевском спуске не покидать территорию Кремля.

* * *

Президент Борис Ельцин заявил, что не подчинится решению Съезда об отрешении его от должности. Выступая 28 марта перед более чем 100 тыс. участников митинга на Васильевском спуске у Кремля, он также сказал, что подождет результатов голосования и потом окончательно определится в отношении своих дальнейших шагов. По словам Бориса Ельцина, он уйдет в отставку только в том случае, если народ скажет ему «нет» на апрельском референдуме.

По мнению Президента, Москва сегодня подняла свой голос в защиту всенародно избранного Президента. «Против меня выступают те, кому мы наступили на мозоль,— заявил Президент.— Съезд нарушил закон, поскольку он добивается импичмента Президента только за то, что он обратился к народу по вопросу о доверии к себе».

* * *

Президент Борис Ельцин и Председатель Верховного Совета Руслан Хасбулатов сохранили посты после тайного голосования на IX Съезде народных депутатов 28 марта. Для отрешения от должности Бориса Ельцина не хватило 72 голосов, для отзыва Руслана Хасбулатова — 178.

Впервые в истории России руководители двух ветвей власти были подвергнуты угрозе конституционного смещения. Это произошло после того, как на утреннем заседании с большим перевесом голосов были отвергнуты два проекта постановления Съезда по основному вопросу повестки дня. Они предусматривали различные пути выхода из конституционного кризиса, включая всеобщие досрочные выборы Президента и народных депутатов в ноябре.

По второму пункту повестки дня Съезд, отклонив все поправки президентской стороны, принял постановление о государственном телевидении, которое предусматривает передачу контроля над ним от исполнительных органов власти Советам. Упразднены Федеральный информационный центр и Федеральная телерадиовещательная служба «Россия».

За стенами Кремля исхода голосования ждали десятки тысяч москвичей — сторонников и противников Бориса Ельцина. Когда в итоге Борис Ельцин поблагодарил своих сторонников на Васильевском спуске и поздравил их с победой, на Манежной площади было подвергнуто сожжению чучело Президента.

29 марта IX Съезд продолжил работу.

РОССИЙСКОЕ ИНФОРМАЦИОННОЕ АГЕНТСТВО.

В БОЛЬШИНСТВЕ КРУПНЫХ ГОРОДОВ РОССИИ ПРОШЛИ ДЕМОНСТРАЦИИ И МИТИНГИ В ПОДДЕРЖКУ БОРИСА ЕЛЬЦИНА И ПРОТИВ НЕГО

«Поддерживаем Президента», «Не губите Россию», «Отмените голосование по вопросу об отрешении Президента от власти!», «Требуем провести референдум 25 апреля!» — принятием этих требований завершился митинг демократической общественности в Калининграде. В случае, если Съезд объявит импичмент Президенту России, в городе пройдут акции гражданского неповиновения — таково решение митинга в Омске.

По данным, полученным из различных краев и областей России, митинги, демонстрации и собрания в поддержку Бориса Ельцина состоялись также в Барнауле, Владимире, Вологде, Екатеринбурге, Пскове, Ставрополе, Самаре, Пензе и большинстве других крупных российских городов.

Наряду с этим в Калининграде, Владимире, Воронеже, Челябинске и ряде других городов прошли манифестации сторонников немедленного смещения Президента России.

На снимках: митинг в поддержку Президента России Б. Н. Ельцина состоялся в Туле на площади им. Ленина 28 марта. Фото Павла РОГОТНЕВА.

ОБРАЩЕНИЕ

Добрые люди!

В эти дни испытаний Тульский Христианский Демократический Союз, религиозно-просветительная, благотворительная общественно-политическая организация, обращается к вам с призывом поддержать всенародно избранного Президента. Сейчас нам всем очень трудно. Не везде остановлено падение производства, растут цены и преступность, разрушены храмы Божии и, самое страшное, осквернена сама душа народа нашего более 70 лет господствовавшей богоборческой идеологией.

Не только Россия, но и все страны, где правили или правят большевистские силы, сейчас в глубоком духовном и экономическом кризисе. И вот сейчас эти силы вновь перешли в наступление.

Депутаты-необольшевики и их союзники — национал-шовинисты, используя пережиток коммунизма — Съезд народных депутатов, сеют смуту, возгордились и пытаются отстранить от власти нашего Президента. Опять до боли знакомое — «Борис, ты не прав!».

Можно обоснованно критиковать те или иные указы Президента, но непреложным фактом является, что конечная их цель — дать народу собственность. А собственность — это свобода. Пока человек имеет собственность — он свободен. Лишенный собственности — раб. В Библии (Исход, 16-1) сказано, что когда Моисей вывел народ израильский из рабства египетского и повел через пустыню в землю обетованную, многие устрашились трудности пути. И возроптал народ, требуя возврата в Египет, в рабство, где били и убивали, но зато кое-как кормили. Из Египта в Палестину пути пешком менее месяца. А народ израильский плутал в пустыне 40 лет, терпел лишения. Ибо недостойны рабы душой жить в стране изобилия. И только следующее поколение достигло земли обетованной.

Добрые люди!

Не дадим вернуть себя в рабство!

Президент обратился к народу за поддержкой. Он верит нам. А те, кто кричит сейчас о нарушении еще большевистской Конституции, как огня боятся мнения народного.

Сейчас все решает Ваш выбор.

Если Вы считаете, что собственность человека священна и неприкосновенна, если Вы считаете, что за праведно нажитое богатство Господь не гневается на нас, если Вы считаете, что жуликам, махинаторам и прихватизаторам место в тюрьме, если хотите, чтобы Вы и дети Ваши жили богато и счастливо,— поддержите Президента.

Иной выбор — путь назад в рабство, нищету и ГУЛАГ.

Посылайте Президенту письма поддержки. Требуйте от депутатов отчета о проделанной работе. Что они сделали для того, чтобы дать народу собственность?

Молите Господа, да просветит Он депутатов наших, да помилует и спасет Он Россию.

И. РЯБОВ, председатель Тульского Христианского Демократического Союза.

✦ *Вокруг да около*

КАЗАКИ ПРОСЯТ СЪЕЗД ВОЗДЕРЖАТЬСЯ ОТ ВЫПАДОВ

МОСКВА. Атаман Союза казаков Александр Мартынов попросил IX Съезд народных депутатов «воздержаться от выпадов в адрес казачества». В телеграмме, направленной Съезду, подчеркивается, что «продление запугивания казачьей нагайкой есть одна из форм разжигания национальной розни».

«Непродуманные выступления на Съезде, когда идет прямая трансляция, могут спровоцировать казаков резко склониться в ту или иную сторону».

В КРЕМЛЬ НЕ ПУСТИЛИ ЖУРНАЛИСТОВ С РАДИОТЕЛЕФОНАМИ

МОСКВА. Недовольство журналистов, освещающих ход работы IX Съезда, вызвало решение комендатуры Кремля не пропускать 27 марта в Большой Кремлевский дворец журналистов с радиотелефонами. В пресс-центре в распоряжении журналистов — всего три телефона. Причина такого решения комендатуры не названа.

ИНФЛЯЦИЯ КОСНУЛАСЬ ДАЖЕ КРЕМЛЯ

МОСКВА. Народные депутаты России на собственном кошельке испытали гиперинфляцию. За две недели, прошедшие с предыдущего внеочередного Съезда, цены на мясные продукты в буфете Большого Кремлевского дворца значительно возросли. Так, например, сосиска, стоившая 10 марта 70 руб., подорожала на 5 рублей, жульен из птицы стоил 125 руб., сейчас — 140, пирожок слоеный с мясом и рисом был 45 руб., стал 65, бутерброд с колбасой с/к был 60 руб., стал 70. Подорожали и некоторые молочные продукты — сырок глазированный творожный «потяжелел» на 5 руб. Однако хлеб и рыба остались в той же цене. А вот огурцы свежие даже подешевели — 10 марта салат из огурцов стоил 50, а 26 марта — 25 рублей.

РОССИЙСКОЕ ИНФОРМАЦИОННОЕ АГЕНТСТВО.

✦ *Бди!*

ВАУЧЕРЫ НОН ГРАТА

1. В связи с утратами и хищениями объявить недействительными по всей территории Российской Федерации следующие приватизационные чеки:

Серия 02 № 2 194 801.
Серия 06 № с 3 846 670 по 3 846 700, 6 142 371.
Серия 09 № с 2 437 374 по 2 437 382, с 2 437 389 по 2 437 411.
Серия 10 № с 0 463 635 по 0 463 642, 1 036 214, 1 508 974, 8 867 032.
Серия 13 № 2087791.
Серия 16 № с 2 353 762 по 2 353 801.

2. Признать действительным приватизационный чек № 6189252 серии 13, ошибочно объявленный распоряжением ГКИ РФ № 1306-Р от 30.12.92 недействительным.

Председатель Госкомимущества А. Б. ЧУБАЙС.

Распоряжение № 362-р от 26 февраля 1993 г.

СООБЩЕНИЕ

Окружная избирательная комиссия избирательного округа № 145 по выборам народного депутата областного Совета народных депутатов (вместо выбывшего) на основании ст. 35 Закона РФ «О выборах народных депутатов РФ» зарегистрировала кандидатом в народные депутаты РФ по избирательному округу № 145:

ПОСОХОВА Александра Тимофеевича, 1948 года рождения, начальника участка вентиляции и техники безопасности технической единицы «Партизан» шахты «Дубовская», проживающего в г. Узловая, поселок Дубовка Тульской области.

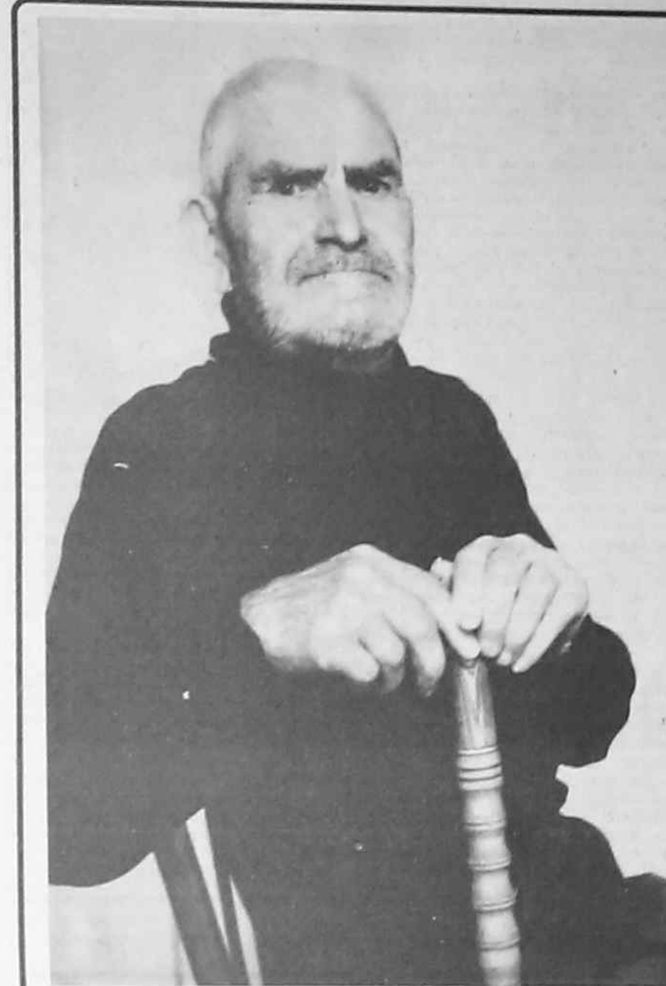

✦ *Это — мы*

МОИ ГОДА — МОЕ БОГАТСТВО

По данным последней переписи населения, в нашем областном центре проживало лишь девять человек, перешагнувших за вековой рубеж. Однако все предпринятые попытки найти хоть одного столетнего, так и не увенчались успехом. И немудрено: по нынешней жизни и молодому-то выжить трудно, а что говорить про пожилых и тем более престарелых.

И все же, несмотря ни на что, «жив курилка»! Как это часто бывает, известие о предстоящем столетнем юбилее туляка пришло совершенно случайно и неожиданно. Алексей Дмитриевич Плеханов — из потомственных уральских казаков. Представляете, он ровесник Маяковского, а посмотрите, как выглядит!

Юбиляр, которому именно сегодня исполняется 100 лет, откровенно поведал нашему корреспонденту о «секретах» своего долгожительства, заодно ответив на другие вопросы ставшей популярной анкеты службы общественного мнения.

(Читайте 2-ю стр.).

✦ *Из компетентных источников*

«ЧАЙКА» — НЕВЕСТА НЕПЛОХА, ВЫБИРАЕТ ЖЕНИХА

После полосы драматических событий, продолжавшейся в АК «Чайка» несколько последних месяцев, здесь наступило относительное затишье. Будем надеяться, что не перед бурей. После окончания закрытой переподписки на акции права учредителя акционерной компании перешли от Комитета по управлению имуществом к Фонду имущества. Наш корреспондент Юрий ЗАБРОДИН беседует с его председателем Анатолием АРТЕМЬЕВЫМ.

— **Анатолий Иванович, как будет завершаться процесс акционирования на «Чайке»?**

— Могу заверить коллектив предприятия, что все будет происходить строго по закону, чтобы не пострадали ни интересы акционеров, ни интересы государства, которые Фонд имущества будет представлять в течение трех ближайших лет. Мы будем следить за тем, чтобы коллектив точно выполнял все условия, заложенные в уставе акционерной компании и действующем законодательстве. В противном случае акционирование может быть отменено и предприятие вновь возвращено в собственность государства.

— **Какими методами Фонд имущества будет оказывать влияние на работу акционерной компании?**

— Чисто экономическими и правовыми. В течение трех лет за Фондом сохраняется 20 процентов всех акций компании, а значит, и соответствующее число голосов при решении всех вопросов деятельности предприятия.

— **Какие ближайшие действия обязан производить по закону Фонд имущества?**

— Заканчивается формирование совета директоров АК «Чайка», в задачу которого входит до первого собрания акционеров выполнять его функции — направлять работу исполнительной дирекции акционерной компании.

— **Кто входит в состав совета директоров?**

— Генеральный директор АК «Чайка» Г. И. Крюков, представитель Фонда имущества А. Г. Каребин, представитель администрации области О. В. Ефимов и представитель трудового коллектива «Чайки», выборы которого проходят путем тайного голосования на альтернативной основе. Его имя мы скоро узнаем. При решении всех вопросов генеральный директор имеет два голоса, а все остальные члены совета — по одному. В спорном случае, когда члены совета не приходят к общему мнению, право решающего голоса закреплено за Фондом имущества.

— **Как я понимаю, исполнительная дирекция акционерной компании будет заниматься оперативным управлением предприятием до первого собрания акционеров. Кто входит в исполнительную дирекцию?**

— Генеральный директор, все его замы, главный инженер и главный бухгалтер, исполняющие эти обязанности в настоящее время. Со всеми ними Фонд имущества заключает контракт, в котором должно быть четко оговорено, кто за что отвечает и за какие нарушения может быть отстранен от работы.

— **Обязательно ли заключение контракта со всеми членами исполнительной дирекции?**

— Между членами исполнительной дирекции, с которыми Фонд имущества заключит контракт, может быть распределено до 5 процентов от общего на предприятии числа голосующих акций, которые по соглашению сторон, продаются им по номинальной стоимости. Но тот, с кем контракт заключен не будет, права приобрести такие акции будет лишен. Но работать на своей должности до первого собрания акционеров он будет продолжать.

— **На каких условиях заключается контракт с генеральным директором?**

— Контракт составляется по типовому проекту и должен быть согласован с двумя сторонами: Фондом имущества и коллективом предприятия. Если одна из сторон будет против, то контракт подписан не будет.

— **Как в таком случае будут распределяться те пять процентов акций, которые предназначаются для членов исполнительной дирекции?**

— Будут распределены лишь 1,2 процента акций, а остальные отданы в резерв Фонда имущества для распределения среди будущего совета директоров акционерной компании, избранных на первом собрании акционеров.

— **Когда можно собрать это первое собрание акционеров?**

— После того, как акционеры выкупят 50 процентов голосующих акций плюс одна акция.

— **Что нужно сделать для того, чтобы это произошло как можно скорее?**

— Нужно с каждым акционером, оплатившим свои акции, провести необходимую работу, в том числе занести его в реестр акционеров.

— **После того, как выкуплены акции по закрытой подписке, из средств ФАРП (фонд акционирования работников предприятия), акций для исполнительной дирекции пятидесяти процентов все равно не получится. За счет чего добираются недостающие акции?**

— За счет их покупки на аукционе, где они продаются по рыночным ценам, определяемым спросом и предложением.

— **Когда будет проведен аукцион акций компании «Чайка»?**

— Согласно графику, разработанному Фондом имущества, такой аукцион планируется в конце апреля.

— **Что произойдет на первом собрании акционеров?**

— Акционеры изберут президента своей компании и совет директоров, который заключит контракт, т.е. наймет исполнительную дирекцию компании из специалистов, которые будут заниматься оперативным управлением предприятием. Перспективой же его развития будет заниматься совет директоров. После первого собрания акционеров совет директоров, сформированный Фондом имущества, и прежняя исполнительная дирекция слагают с себя свои полномочия. Фонд имущества после этого влияет на деятельность компании только с помощью тех 20 процентов акций, которые будут в его распоряжении в течение трех лет.

— **Кто может претендовать на место президента акционерной компании «Чайка»?**

— Тот, кто будет соответствовать внесенным в устав компании требованиям и сумеет завоевать доверие коллектива.