Память о них бессмертна

Вчера была торжественно открыта первая очередь мемориального ансамбля, сооружаемого на территории Брестской крепости. Комплекс—памятник коллективному герою — народу-воину, дань глубокого уважения тем, кто погиб в схватках с фашистами. Его проект разработан авторским коллективом во главе со скульптором лауреатом Ленинской премии Александром Павловичем Кибальниковым.

НА СНИМКАХ: скульптура скорбящего воина и главный вход.

Фото В. Кунова и Г. Надеждина. (Фотохроника ТАСС).

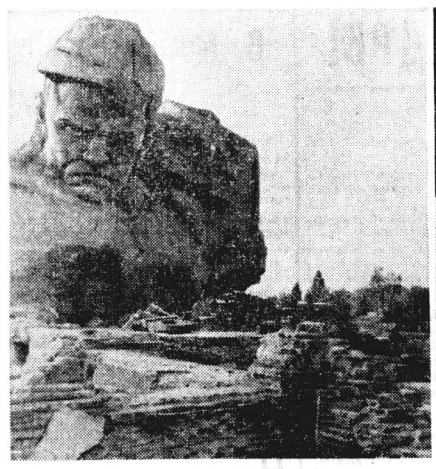

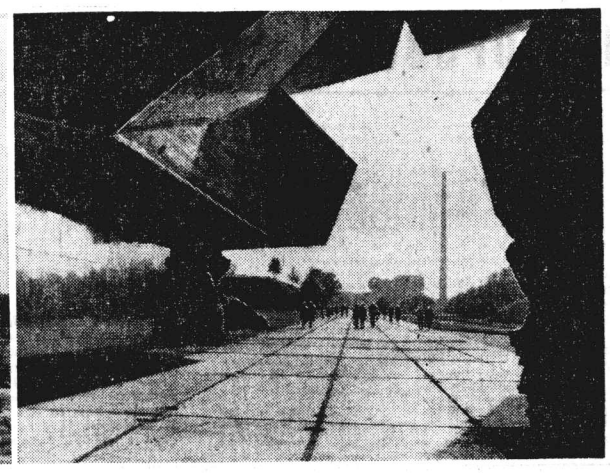

СТРАЖИ ЗЕЛЕНОГО БОГАТСТВА

...Телетайп отстучал очередное сообщение. Телеграмма заполнилась ровными рядами цифр. Прочитать ее мне помог начальник Центральной базы авиационной охраны лесов Министерства лесного хозяйства РСФСР В. В. Подольский. Так я узнал, что в Магаданской области горит лес. Не успели мы закончить беседу, а уже пришло другое сообщение: «Пожар ликвидирован»...

Вячеслав Васильевич Подольский выкроил время для того, чтобы рассказать мне о трудовых буднях стражей леса:

— Кроме нашего головного предприятия (а мы охраняем от пожаров леса Московской и Калининской областей, Украины и Белоруссии), на территории республики расположено еще четырнадцать территориальных баз. В среднем на базу приходится от 40 до 50 миллионов гектаров леса. Всего же под охраной находится 713 миллионов гектаров.

Сотни самолетов и вертолетов ежедневно несут патрульную службу над необозримыми просторами зеленого океана. Нас принято называть пожарным десантом. И когда поступает сигнал бедствия, когда нужна срочная помощь, на вызов торопятся десантники. Облаченные в защитные костюмы, они опускаются на парашютах в лес, где бушует море огня. В борьбе с ним десантникам помогают современные технические средства. Неоценимую услугу пожарным оказывает... взрыв. Он создает широкую полосу — ров, через который огонь не в силах перешагнуть.

Два года назад, продолжал Вячеслав Васильевич, начались опыты по вызову искусственного дождя или снегопада. Проводились они в Сибири. С помощью искусственного дождя нам удалось погасить пожары на площади в несколько десятков тысяч гектаров!

Хорошим помощником пожарных стал ранцевый опрыскиватель с химическим зарядом, изготовленный в нашей лаборатории. От своих предшественников он отличается тем, что давление в нем поднимают химические растворы. Раньше эта трудоемкая процедура делалась вручную.

Ленинградский научно-исследовательский институт лесного хозяйства создал недавно опытный образец малогабаритного трактора с фрезами для вспашки полос. Он доставляется к месту пожара на вертолете. Трактор обладает высокой маневренностью и большой проходимостью. Даже болото служит ему «проезжей дорогой».

В лесу не всегда можно найти воду. Теперь ее стали доставлять по воздуху в резиновых резервуарах, похожих на огромную грушу. Вертолет «МИ-2» способен быстро перебросить ее к месту загорания. В каждой «груше» — тонна воды. Но для того чтобы наполнить ее, нужно время. С этим хорошо справляется новая мотопомпа — изделие нашей лаборатории. Всего пять минут затрачивается на наполнение.

Но тушение пожаров — это лишь одна сторона нашей работы. Главное — их предупреждение. Отправляясь на патрулирование, самолет «АН-2» получает громкоговорящую установку. С ее помощью летчик-наблюдатель ведет необычное вещание в местах массового отдыха: «Граждане, помните, лес—наш друг. Будьте осторожны с огнем. От одной брошенной спички могут погибнуть гектары леса!».

Немалую роль играют и листовки. Результат? Только в этом году число лесных пожаров сократилось на 18—20 процентов.

Мне хочется отметить москвича летчика-наблюдателя Алексея Михайловича Гаретова, нашего воздушного «пропагандиста» летчика Петра Алексеевича Подольских, старших инструкторов парашютной службы Алексея Александровича Белоусова и Михаила Васильевича Копылова, Бориса Васильевича Лаврова, Ивана Даниловича Доброго и многих, многих других.

Стражи зеленого богатства России несут свою славную вахту.

Ф. АЛЕКСЕЕВ.

ШАХМАТЫ

Под редакцией заслуженного тренера РСФСР мастера спорта Вик. ЛЮБЛИНСКОГО.

ДО СТАРТА—ЧЕТЫРЕ ДНЯ

С нетерпением ожидают любители шахмат следующего четверга, когда в столице Аргентины откроется финальный матч претендентов на право единоборства с чемпионом мира Борисом Спасским.

Мы познакомили читателей «Московской правды» с четырьмя партиями, ранее сыгранными в различных международных состязаниях между Петросяном и Фишером. Сегодня завершаем показ их результативных поединков.



К такой концовке пришла после 50-го хода белых партия, которую Петросян играл черными с Фишером в матч-турнире претендентов на шахматную корону в 1959 году в Югославии.

50.	...a5—a4!	51.	
Фе3—с3	Кра6—b6	52.	
Фс3—е3	Ке6—с5	53.	
Се2—f3	b5—b4!	54.	
Фе3—h6+	Кс5—е6	55.	
Фh6—h8	Фd7—d8	56.	
Фh8—h7	Фd8—d7	57.	
Фh7—h8	b4—b3!	Характерная для Петросяна неторопливая, надежная манера игры: для выигрыша времени и без ущерба для позиции он нередко перед решительным действием готов повторить ходы.	
58.	Фh8—b8+	Крb6—a5	
59. Фb8—a8+	Крb5—c4	61.	
Фb8—g8	Крс4—с3	62.	
Сf3—h5	Ке6—d8	63.	
Сh5—f3.	16-летний американский гроссмейстер, несмотря на всю свою находчивость, так и не смог добиться контршансов.		
63.	...a4—a3	64.	Фg8—f8
Крс3—b2	65.	Фf8—h8	
Фh8—e6	66.	Фh8—a8	a3—a2
67. Фа8—а5	Фd7—a4!	68.	
Лd1:d2+	Крb2—a3.	Любопытно, что материальное равновесие восстановилось в момент, когда белые приняли разумное решение о капитуляции.	

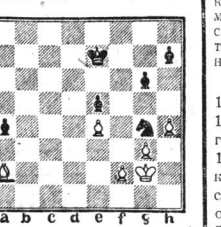

Этот легкофигурный эндшпиль встретился после 51-го хода белых в одной из партий прошлогоднего «матча века» в Югославии.

51.	...a4—a3!	52.	
Крg2—f3	Kg4—f6	53.	
Крf3—e3	Кре7—d6	54.	
f2—f4	Kf6—d7!	55.	Са2—b1
Кd7—c5	56.	f4—f5.	Белые предпринимают попытку организовать проходную пешку на королевском фланге. Ничего, впрочем, не обещали им и другие продолжения.	
56.	...Кс5—а6	57.	g3—g4
Ка6—b4	58.	f5:g6	h7:g6
59. h4—h5	g6:h5	60.	g4:h5
Крd6—e6	61.	Крe3—d2	
Крe6—f6	62.	Крd2—c3	
a3—a2.	За эту опасную пешку белые вынуждены отдать коня.		
63.	Cb1:a2	Kb4:a2+	64.
Крс3—b2	Ка2—b4	65.	
Крb2—c3	Kb4—c6	66.	
Крс3—c4	Кс6—d4!	После этого хода Петросян, игравший белыми, сдался.	

Г. В. МИХНЕВИЧ

21 сентября скоропостижно скончался директор Энергетического института имени Г. М. Кржижановского, доктор технических наук **Геннадий Викторович Михневич.**

Г. В. Михневич известен как талантливый ученый и крупный специалист в области электроэнергетики. Основное направление его работ было связано с разработкой научных проблем автоматизации сложных энергосистем и криогенной энергетики, получивших в последнее время широкое развитие.

Г. В. Михневич родился в 1917 г. в г. Калинине. В 1941 г. окончил Московский горный институт. С 1941 по 1945 г. участвовал в Великой Отечественной войне. После демобилизации, с 1945 г., он непрерывно работал в Энергетическом институте имени Г. М. Кржижановского, пройдя путь от младшего научного сотрудника до директора института.

Старейший сотрудник и воспитанник института, преданный делу коммунист, Г. В. Михневич неоднократно избирался членом пленума Октябрьского РК КПСС и секретарем партийного бюро института.

За большие достижения в научно-исследовательской работе, за боевые заслуги в период Великой Отечественной войны Г. В. Михневич награжден орденом Ленина и медалями.

Светлая память о Геннадии Викторовиче Михневиче как о крупном ученом, чутком товарище и друге, человеке большой души сохранится в сердцах всех знавших его.

Группа товарищей.

СПОРТ

ТИТУЛ К ТИТУЛУ

ЛИМА, 25 сентября. (ТАСС). Шахтер из Ростовской области Давид Ригерт к своему титулу чемпиона Европы прибавил звание чемпиона мира, выиграв соревнования штангистов в полутяжелом весе с суммой 542,5 кг. Другой советский атлет, прошлогодний чемпион мира Василий Колотов из Первоуральска оказался серебряным призером — 537,5 кг. А бронзовым — швед Бу Юханссон — 522,5 кг.

ЗАЯВКА МИХАИЛА ТАЛЯ

ЛЕНИНГРАД, 24 сентября. (ТАСС). Из многочисленных отличий, установленных на чемпионате страны по шахматам, один из почетнейших — приз за самую длинную серию побед. Весомую заявку на него сделал экс-чемпион мира М. Таль. В седьмом туре он добился четвертого выигрыша подряд. Соперник рижанина экс-чемпион Ленинграда мастер М. Цейтлин пытался атаковать гроссмейстера. Цейтлин пожертвовал фигуру, что давало ему возможность достичь ничьей, но при этом допустил неточность, и инициатива сразу перешла к Талю. Его центральная пешка под прикрытием ладьи и слона устремилась вперед. На 41-м ходу Цейтлин сдался.

Важное очко в этом туре получил Савон, встречавшийся с киевским гроссмейстером Платоновым. Оба входят в лидирующую группу. Мастер постепенно захватил инициативу. Платонов не нашел правильной защиты и потерпел первое поражение.

После сравнительно бурных событий к мирному соглашению в своих встречах пришли Карпов с Джинджихашвили и Карасев с Ваганяном.

Как и в предыдущем туре, на этот раз вновь отложены семь партий.

После семи туров по-прежнему турнирную таблицу возглавляет экс-чемпион мира Михаил Таль. У него — 5,5 очка.

Команда СССР — в финале

РИМ, 25 сентября. (ТАСС). Победив со счетом 3:0 (15:3, 15:4, 15:0) команду Швейцарии, волейболистки сборной СССР вышли в финал чемпионата Европы 1971 года.

ЗА БЕЗОПАСНОСТЬ ДВИЖЕНИЯ

ВЫПУСК № 12

Раздел ведет общественный совет под председательством начальника городского отдела Госавтоинспекции полковника милиции Н. МЫРИКОВА.

КТО ВИНОВАТ?

К чему ведет безответственность

Ю. Мальцев, водитель автодормехбазы Ворошиловского района, пьянствовал весь день и большую часть ночи.

Затем, немного поспав, отправился на работу.

К сожалению, на базе никто не заметил или не захотел замечать, что шофер не совсем твердо держится на ногах. Мальцев беспрепятственно сел в кабину своего «ЗИЛа» и дал газ.

Супруги Артамоновы шли по бровке Новохорошевского шоссе. Все случилось в доли секунды. Удар, женский крик — и неподвижное тело застыло у шоссе... Проехав несколько десятков метров, «ЗИЛ», за рулем которого сидел Ю. Мальцев, остановился. Водитель вышел из кабины, убедился, что произошло несчастье, хлопнул дверцей кабины и скрылся.

Н. Артамонов был доставлен в больницу. Врачи еще осматривали потерпевшего, а у приемного покоя заторможила милицейская «Волга». Из нее в сопровождении сотрудников ГАИ вышел Ю. Мальцев.

Народный суд Ворошиловского района приговорил бывшего водителя автодормехбазы Ю. Мальцева к шести годам лишения свободы.

Я снова мысленно возвращаюсь к тем минутам, когда Мальцеву оформляли путевой лист. Кто-то, не глядя, расписался, кто-то шлепнул рукой по дверце кабины — трогай! И судьба двух людей была предопределена.

О. БАЗИЛЕВИЧ.

ИЗ НАШЕЙ ПОЧТЫ

НУЖЕН СВЕТОФОР

Ленинский проспект — одна из самых широких столичных магистралей. Но подземных переходов на проспекте маловато. Понятно, что подобные сооружения стоят дорого, да и для того, чтобы «снабдить» ими улицы, требуется время. Но в таком случае, думается, перекрестки и наиболее оживленные пешеходные переходы на столь широких магистралях должны быть регулируемыми.

Моя дочь учится в 44-й школе Октябрьского района. Чтобы попасть на занятия, ей надо перейти проспект. А светофора на переходе у остановки троллейбуса 5-я городская больница» нет. В начале сентября здесь дежурил автоинспектор. Но сейчас он приходит не каждый день. Хочется, чтобы в ГАИ города приняли что-нибудь сделать, чтобы обеспечить бо́льшую безопасность движения на этом участке трассы.

В. БАСОВ,
главный специалист отдела внедрения вычислительной техники Министерства сельского хозяйства СССР.

ПОСЛЕ СТАТЬИ

МЕРЫ ПРИНЯТЫ

В 10-м выпуске раздела «За безопасность движения» мы просили ответить директора автобазы Моспочтамта В. Алавердова о том, какие меры он намерен предпринять, чтобы положить конец использованию государственных автомашин в корыстных целях отдельными водителями этого автохозяйства.

В. Алавердов, секретарь партийного бюро В. Казаманов и председатель месткома И. Сибилов сообщили, что разработан и утвержден план мероприятий по укреплению линейной и трудовой дисциплины среди водительского состава. В частности, для усиления контроля за работой шоферов на линии создана группа общественных инспекторов.

Что же касается конкретных любителей «левых» рейсов А. Метелкина, О. Воронина и К. Морозова, то приказом по автобазе они отстранены от управления автомобилями.

КОЛОНКА АВТОИНСПЕКТОРА

Аварийная ситуация

По ленинскому проспекту в сторону центра двигались автомашины. Среди них была «Волга», которой управлял водитель 7-го таксомоторного парка Ф. Жуков. Машины шли на высокой скорости: здесь не должны были находиться пешеходы. И вдруг из-за автомашины, шедшей левее «Волги» Жукова, выбежала женщина.

Жуков резко вывернул руль вправо. Завизжали по асфальту покрышки задних автомашин, едва не ударивших в бампер затормозившей «Волги»... Типичная, как говорят специалисты, аварийная ситуация.

Кто же та женщина, что создала обстановку «на грани аварии»? Работница столовой № 25 И. П. Строганова. Она так объяснила свое появление на мостовой:

— Была в гостях, пила вино. По дороге домой решила сократить путь и пошла через Ленинский проспект, где показалось удобнее...

Копировщица Е. Г. Сабурова решила «скопировать» поступок И. Строгановой. Она также метнулась через Ленинский проспект, не обращая внимания на проносившиеся мимо автомашины. Оказавшись в гуще транспортного потока, она растерялась, бросилась вперед, потом назад...

Недавно Госавтоинспекция и Главное жилищное управление Мосгорисполкома рекомендовали отделениям инспекции и жилищным конторам организовать обсуждение поступков москвичей, грубо нарушивших правила перехода улиц, в общественных организациях по месту жительства.

Г. СЫЧЕВ,
сотрудник ГАИ.

КРОССВОРД

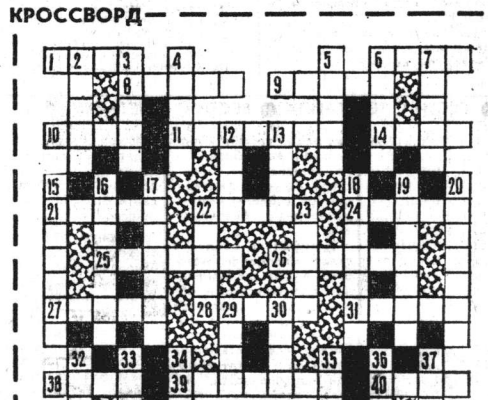

По горизонтали. 1. Большая планета. **6.** Атмосферное явление. **8.** Персонаж оперы М. П. Мусоргского «Хованщина». **9.** Столица государства в Европе. **10.** Горючий газ. **11.** Балет С. Прокофьева. **14.** Приток Оби. **21.** Серебристо-белый металл. **22.** Картонная обложка для бумаг. **24.** Созвездие Южного полушария неба. **25.** Порт в Дании. **26.** Русская народная эпическая песня о богатырях. **27.** Семья языков коренных народов, населяющих Африку. **28.** Лиственное дерево. **31.** Печатная форма. **38.** Французский живописец. **39.** Летчица, Герой Советского Союза. **40.** «Государство в Азии. **41.** Музыкальное произведение. **42.** Артист Московского театра оперетты. **43.** Растение семейства крапивных. **44.** Сольное вокальное произведение.

По вертикали. 2. Первая русская комическая опера. **3.** Молодежный журнал. **4.** Художественное произведение. **5.** Крупная черепица. **6.** Украинский писатель. **7.** Симфоническая поэма Ф. Листа. **12.** Героиня повести Н. М. Карамзина. **13.** Текстильное натуральное волокно. **15.** Столица Цейлона. **16.** Архитектурное сооружение. **17.** Советский летчик. **18.** Музыкальный инструмент. **19.** Город в РСФСР. **20.** Помещение для экспонирования произведений изобразительного искусства. **22.** Небольшое музыкально-поэтическое произведение. **23.** Река в Казахстане. **29.** Приправа к пище. **30.** Герой одного из романов Ж. Верна. **32.** Торговая фирма в Москве. **33.** Опера З. П. Палиашвили. **34.** Радиоактивный минерал. **35.** Сооружение, аналогичное по устройству земляной плотине. **36.** Древнеримский консул. **37.** Настольная игра.

Ответы на кроссворд, опубликованный 17 сентября

По горизонтали. 5. Хоста. **6.** «Ермак». **8.** Ржев. **10.** Ранец. **11.** «Фауст». **13.** Истина. **15.** Ротатор. **16.** Баллон. **18.** Калина. **21.** Образцов. **22.** Фельетон. **23.** Институт. **24.** Краслава. **25.** «Аврора». **32.** Собинов. **33.** Мозаика. **34.** Вольск. **35.** Алмаз. **36.** Финик. **37.** Рейд. **38.** Онега. **39.** Искра.

По вертикали. 1. Поленов. **2.** Тарасова. **3.** Левинсон. **4.** Барабан. **7.** Чатам. **9.** Устав. **12.** Воробьянинов. **14.** Космонавтика. **17.** Измаил. **18.** Кварта. **19.** Африка. **20.** Пьексы. **26.** Виноград. **27.** Рапсодия. **28.** Висла. **29.** Лозанна. **30.** Колибри. **31.** Камин.

ТЕЛЕВИДЕНИЕ

26 СЕНТЯБРЯ

ПЕРВАЯ ПРОГРАММА. 9.30 — Для школьников. «Будильник». Передача из Львова. 10.00 — Цветное телевидение. «Музыкальный киоск». Ведет передачу Э. Беляева. 10.30 — «Телевизионный календарь». «Сегодня — День машиностроителя». 11.00 — Для детей. «Чудесная лесенка». Телевизионный фильм. Часть 6-я. 11.30 — Цветное телевидение. Для детей. «Воробьиные истории». Мультипликационный фильм. 12.00 — «В помощь школе». «Илья Муромец». Художественный фильм. 13.30 — «Сокровища Эрмитажа». Голландское искусство XVII века. Передача из Ленинграда. 14.00 — Цветное телевидение. Для воинов Советской Армии и Флота. 14.30 — Телевизионные художественные фильмы: 1. «Мужской хор». 2. «Лесенка». 15.10 — «Труженики села». 15.40 — «Музыкальные встречи». Играет заслуженный артист РСФСР А. Иванов-Крамской. 16.10 — Цветное телевидение. Для детей. «Осторожно, щука!». Мультипликационный фильм. 16.30 — «Человек и закон». Передача по письмам зрителей. 16.45 — «Огни цирка». 17.30 — «Международная панорама». 18.00 — Новости. 18.05 — Выступление мимиатора машиностроения для легкой и пищевой промышленности и бытовых приборов В. Н. Доенина. 18.20 — В эфире — «Молодость». «Алло, алло, алло...». Обзор передач. «Алло, мы ищем таланты» (1970—1971 гг.). 19.20 — Цветное телевидение. «Клуб кинопутешествий». Ведет передачу кинорежиссер В. Шнейдеров. 20.20 — Телевизионный театр миниатюр. «Наши соседи». 21.00 — «Время». 21.30 — «Лиза друзей». Ведет передачу писатель А. Алексин. 22.30 — «Вечерний Ленинград». Музыкальная программа. Передача из Ленинграда.

ВТОРАЯ ПРОГРАММА. 14.40 — Хроника Подмосковья. 14.50 — «Яяна». Телевизионный документальный фильм. 15.10 — «Очарованный странник». Телевизионный фильм. 16.30 — Экран — врачу. «Принципы рационального питания» (программа от 22 сентября). 14.15 — Научно-популярные кинофильмы. 1. «Дорогами поиска». 2. «Диалог».

ЧЕТВЕРТАЯ ПРОГРАММА. 19.30 — Цветное телевидение. «Убийство на улице Данте». Художественный фильм. 21.10 — «Концертная студия приглашает...». Концерт мастеров искусств.

РАДИО

26 СЕНТЯБРЯ

ПЕРВАЯ ПРОГРАММА. «Последние известия» — 5.00, 6.00, 8.00, 10.00, 12.00, 15.00, 19.00, 22.00, 23.50; «Сельская радиостанция» — 5.15, 6.30 — 8.25 — Популярная классическая музыка. 8.45 — Взрослым о детях. «Бабушки». Рассказ В. Леонидовой. 9.15 — «С добрым утром!» 10.30 — «Дети поют о солнце». Концерт. 11.00 — «По странам и континентам». 11.15 — Концерт мастеров искусств Советского Союза. 12.10 — «В мире слов». 12.30 — Выступают машиностроители — участники художественной самодеятельности. 13.00 — «Ваш друг — спорт». Радиожурнал. 13.30 — «Всем, кто любит оперетту». 14.30 — «Машины вежат». Радиорассказ. 15.15 — «Сегодня в нашем клубе». Музыкальная передача. 16.00 — «Детям — о музыке». Беседу ведет народный артист Союза ССР Д. Б. Кабалевский. 17.00 — «Юность». «Рабочей гвардии рядовой». Очерк о крутильщице кинешемской текстильной фабрики «Красная ветка», депутате Верховного Совета РСФСР З. Шмаровой. 18.00 — Международные обозреватели за «круглым столом». 18.30 — «В ритме вальса». Концерт. 19.20 — Наши комментарии. «Общество Джона Барча». 19.30 — «Для вас, товарищи машиностроители». Концерт. 20.40 — «Литературные вечера». 21.40 — Романсы П. Чайковского. 22.30 — Программа радиостанции «Юность».

ТРЕТЬЯ ПРОГРАММА. 7.45 — «Утренние встречи». 8.30 — Вокальные и инструментальные произведения. 9.15 — Отрывки из опер. 10.00 — Песни советских композиторов. 10.30 — Стихи русских поэтов. 11.02 — «Звучат народные инструменты». 11.30 — «По вашей просьбе, ребята». Литературный концерт. 12.30 — У микрофона ансамбль народной песни и танца Грузии. 13.00 — «Музыкальный глобус». 14.30 — Оперетта А. Жилинского «В краю голубых озер». 15.15 — С. Есенин. «Анна Снегина». Поэма. 16.15 — «Музыкальная жизнь нашей страны». Обозрение. 18.00 — «Книга на сцене детского радиотеатра». И. С. Тургенев. «Часы». 19.30 — Поет Государственный русский народный хор им. Пятницкого. Трансляция из Концертного зала имени Чайковского. 23.00 — «Сокровища нашей фонотеки». И. А. Гончаров. «Обломов».

ГОЛУБОЙ ЭКРАН

С 1 ПО 3 ОКТЯБРЯ

1 ОКТЯБРЯ, ПЯТНИЦА

ПЕРВАЯ ПРОГРАММА. 10.15 — Для детей. «Чудесная лесенка». Телевизионный фильм. Часть 8-я. 10.45 — «Моя пятилетка». 11.00 — Цветное телевидение. «Будьте знакомы». 16.30 — «Актуальная камера». 17.15 — Концерт участников художественной самодеятельности. 18.10 — «Город Партизанск». Телевизионный очерк. 18.35 — Для школьников. «Встречи с музыкой». 19.00 — Чемпионат СССР по хоккею. «Химик» (Воскресенск) — ЦСКА. 21.15 — «Время». 21.45 — «Приглашает концертная студия в Останкино». 22.45 — Чемпионат Европы по волейболу. (Финал). Передача из Италии.

ВТОРАЯ ПРОГРАММА. 18.30 — «На московской орбите». 19.00 — Для юношества. Е. Рысс. «Шестеро вышли в путь». Телевизионный спектакль. Часть 2-я. 21.00 — Чемпионат СССР по хоккею. «Динамо» (М) — СКА (Ленинград). 21.35 — «Проверено — мин нет». Художественный фильм. 23.00 — Московские новости.

ТРЕТЬЯ ПРОГРАММА. 10.30 и 12.35 — Для учащихся 8-х классов. Литература. 11.45 — Для учащихся 2-х классов. Природоведение. 13.20 — Для учащихся 9-х классов. Литература. 18.00 — Для студентов-заочников III курса. Физика. 19.20 — Для студентов-заочников II курса. Высшая математика. 20.40 — Для студентов-заочников. К началу учебного года.

ЧЕТВЕРТАЯ ПРОГРАММА. 19.10 — Цветное телевидение. «Наши гости». 20.00 — «Три тополя» на Плющихе». Художественный фильм. 21.15 — Документальные фильмы.

2 ОКТЯБРЯ, СУББОТА

ПЕРВАЯ ПРОГРАММА. 9.45 — Цветное телевидение. Концерт мастеров искусств. 10.30 — Для детей. «Трехглазый сказал!» 11.00 — «Экран собирает друзей». СССР — НРВ. 12.00 — На вопросы телезрителей отвечает министр мелиорации и водного хозяйства СССР Е. Е. Алексеевский. 12.30 — В эфире — «Молодость». 13.30 — «Здоровье». 14.00 — Цветное телевидение. Мультипликационные фильмы. 14.50 — Всесоюзная пионерская линейка. 15.20 — «Проблемы совершенствования управления народным хозяйством на основе применения экономико-математических методов и вычислительной техники». 15.50 — Цветное телевидение. «В мире животных». 17.00 — Цветное телевидение. Чемпионат СССР по футболу. «Торпедо» — «Динамо» (Киев). 18.45 — «Международная программа». 19.30 — Концерт. 20.20 — «Время». 20.50 — «Разоблачение». Художественный фильм. 22.30 — Цветное телевидение. «Музыкальный ералаш».

ВТОРАЯ ПРОГРАММА. 15.20 — Цветное телевидение. «Верные друзья». Художественный фильм. 17.00 — «На музыкальных меридианах». Концерт. 17.45 — Для юношества. «От 14 до 18». 18.40 — Для юношества. Е. Рысс. «Шестеро вышли в путь». Телевизионный спектакль. Часть 3-я. 20.30 — «Где дома, для семьи». 21.15 — «Вечер песни».

ТРЕТЬЯ ПРОГРАММА. 10.40 и 12.40 — Для учащихся 7-х классов. Зоология. 11.45 — Для учащихся 7-х классов. История. 12.15 — Научно-популярный кинофильм «Улугбек Гулямов». 13.10 — Для студентов-заочников I курса. Начертательная геометрия. 14.30 — «Русская речь». Передача 1-я.

ЧЕТВЕРТАЯ ПРОГРАММА. 19.15 — «Парни музкоманды». Художественный фильм. 20.30 — Концерт. 21.05 — Телевизионные документальные фильмы.

3 ОКТЯБРЯ, ВОСКРЕСЕНЬЕ

ДЕНЬ УЧИТЕЛЯ

ПЕРВАЯ ПРОГРАММА. 9.30 — Цветное телевидение. Для школьников. «Будильник». 10.00 — «Музыкальный киоск». 10.30 — «Сегодня — День учителя». 11.00 — Концерт для учителей. 11.40 — «Поэзия». 12.00 — «Театр юного зрителя». «Кармен Хосе». 13.00 — Для воинов Советской Армии и Флота. 13.30 — «Три скульптора» (А. Голубкина, С. Лебедева, В. Мухина). 14.00 — «Труженики села». 14.30 — Для школьников. «Золотые ворота». Музыкальная программа. 15.15 — «Телевизионный народный университет». 16.00 — Цветное телевидение. Чемпионат СССР по футболу. «Спартак» — «Динамо» (Минск). 16.45 — Цветное телевидение. Мультипликационный фильм. 17.00 — «Клуб кинопутешествений». 18.10 — Цветное телевидение. «Музыкальные встречи». 18.50 — Международная программа. 19.20 — «Доживем до понедельника». Художественный фильм. 21.00 — «Время». 21.30 — Цветное телевидение. Дж. Россини. «Севильский цирюльник». Фильм-опера.

ВТОРАЯ ПРОГРАММА. 15.45 — Концерт участников художественной самодеятельности. 16.15 — Реклама. 16.30 — Фильм — детям. «Большие хлопоты из-за маленького мальчика». 17.35 — «Пленительные образы». Телевизионный фильм. 18.00 — «Гончары». Репортаж со Всесоюзной выставки керамики. 18.30 — Для школьников. «Играйте с нами!» 19.15 — «Горизонт». 20.30 — «По страницам оперетт». 21.15 — «Справочное бюро». 21.30 — «В 26-го не стрелять». Художественный фильм.

ТРЕТЬЯ ПРОГРАММА. 11.30 — «Экран — учителю». «Проблемное обучение». 12.15 — «Экран — врачу». «Физиология и патофизиология пищеварения». 14.15 — Научно-популярные кинофильмы.

ЧЕТВЕРТАЯ ПРОГРАММА. 19.00 — «Шахматная школа». Вступительная передача. 20.00 — «Рассказы о театре». 21.30 — Концерт заслуженной артистки РСФСР Е. Образцовой.

Московский РК КПСС, ректорат, партийная и профсоюзная организации Московского технологического института легкой промышленности с глубоким прискорбием извещают о смерти члена КПСС, персонального пенсионера

Семена Афанасьевича КОЛМАКОВА

и выражают соболезнование родным и близким покойного.

Московский РК КПСС и ЖЭК № 13 с глубоким прискорбием извещают о смерти члена КПСС с 1919 года, персонального пенсионера

Федора Григорьевича НОВИЧКОВА

и выражают соболезнование семье и близким покойного.

Волгоградский РК КПСС, исполком районного Совета депутатов трудящихся и Некрасовский поселковый Совет с глубоким прискорбием извещают о скоропостижной смерти члена КПСС, депутата Волгоградского районного Совета, председателя Некрасовского поселкового Совета, полковника в отставке

Ивана Михайловича ФИЛАТОБА

и выражают искреннее соболезнование семье и близким покойного.

ПОГОДА

По сведениям Гидрометеоцентра СССР, в Москве сегодня ожидается переменная облачность, утром и днем местами кратковременные дожди, ветер западный, умеренный. Температура 15—17 градусов тепла.

Вчера в Москве в 15 часов давление было 752 мм, влажность 49 процентов.

В ближайшие сутки давление будет падать, влажность увеличится.

Редактор
Ю. И. Балаченко.

Л—40345

Типография издательства «Московская правда» (Потаповский пер., 3)

Наш индекс 50663

АДРЕС РЕДАКЦИИ: Чистопрудный бульвар, 8. ТЕЛЕФОНЫ РЕДАКЦИИ: КОММУТАТОР 294-30-00. ТЕХНИЧЕСКИЙ СЕКРЕТАРИАТ 223-16-50. Отдел писем и работы с рабкорами 294-30-09, доб. 3-25. Отдел партийной жизни 223-83-39. Отдел пропаганды и агитации 223-98-94. Отдел промышленности и транспорта 295-68-95. Отдел строительства и реконструкции 221-07-09. Отдел городского хозяйства и быта 223-47-82. Отдел литературы и искусства 223-73-09. Отдел науки и информации 223-77-84. Иностранный отдел 223-37-74. Сектор спорта 294-30-00, доб. 2-61. Отдел объявлений 294-18-45.