МП СПРАВКА

КУДА ПОЙТИ • ЧТО ПОСМОТРЕТЬ • ЧЕМ ЗАНЯТЬСЯ

В СТОЛИЧНЫХ КИНОТЕАТРАХ

СЕГОДНЯ

«В ГОДЫ ИСПЫТАНИЙ» — **Киев.**
«СОЛДАТЫ МИРА» — **Россия, Заря, Наука и знание, Киев, Факел.**
«НА БЕРЕГАХ ХАЛХИН-ГОЛА» — **Россия, Наука и знание.**
НЕДЕЛЯ СПОРТИВНОГО ФИЛЬМА. «ПЕРВЫЙ РЕЙС К ЗВЕЗДАМ» — **Спорт.**
«АЛЕКСАНДР ДОВЖЕНКО» — **Наука и знание.**
«СОДРУЖЕСТВО» — **Заря.**
«ТЕНЬ ЕФРЕЙТОРА» — **Киев.**
«ЧЕХОСЛОВАКИЯ, ГОД ИСПЫТАНИЙ» — **Метрополь, Россия, Варшава.**
«В ДОРОГУ, В ДОРОГУ», «ВОЗЬМИТЕ НАС С СОБОЙ, ТУРИСТЫ» — **Круговая кинопанорама на ВДНХ.**
«РАССКАЗЫ О ЛЕНИНЕ» — **Варшава.**
«ОТЕЦ СОЛДАТА» — **Владивосток.**
«ДОЖИВЕМ ДО ПОНЕДЕЛЬНИКА» — **Кинотеатр повторного фильма, Звезда.**
«ЖИВОЙ ТРУП» (2 серии) — **Космос, Мир, Балтика, Первомайский, Алмаз, Алтай, Буревестник, Владивосток, Волга, Высота, Горизонт, Динамо, Зарядье, Киев, Колизей, Красная Пресня, Метрополь, Мечта, Москва, Нева, Одесса, Орбита, Пламя, Полярный, Рассвет, Рубин, Сатурн, Свобода, Севастополь, Уран, Черемушки, Шторм.**
«ДВОРЯНСКОЕ ГНЕЗДО» — **Дружба, Искра, Комета, Маяк, Молния, Огонек, Пионер, Полет, Алмаз, Метрополь, Мечта, Север, Смена, Старт, Факел, Чайка, Юность.**
«ДАЛЕКО НА ЗАПАДЕ» — **Арктика, Березка, Встреча, Зарядье, Литва, Метеор, Метрополь, Новатор, Орион, Стрела, Аквариум, Победа.**
«ЭТИ НЕВИННЫЕ ЗАБАВЫ» — **Победа.**
«ДЖАМИЛИЯ» — **Горизонт.**
«НЕ ГОРЮЙ» — **Правда.**
«ПОВЕСТЬ О ЧЕКИСТЕ» — **Призыв.**
«ТАИНСТВЕННЫЙ МОНАХ» — **Октябрь** (Малый зал).
«ТВОЙ СОВРЕМЕННИК» (2 серии) — **Сокол.**
«НАШИ ЗНАКОМЫЕ» — **Кинотеатр повторного фильма.**
«ВДАЛИ ОТ РОДИНЫ» — **Труд.**
«ТРИ ТОПОЛЯ» НА ПЛЮЩИХЕ» — **Арктика, Победа.**
«БРИЛЛИАНТОВАЯ РУКА» — **Дружба, Огонек, Темп.**
«ПАДАЮЩИЙ ИНЕЙ» — **Горн.**
«ВЕСЕЛЫЕ РЕБЯТА» — **Авангард.**
«ВО ВЛАСТИ ЗОЛОТА» — **Аврора.**
«ПРАЗДНИК СВЯТОГО ИОРГЕНА» — **Пламя, Факел, Фитиль.**
«ДЕЛОВЫЕ ЛЮДИ» — **Енисей.**
«ЧУВСТВА» — **Фитиль.**
«КАРАНТИН» — **Весна, Комета, Орбита, Север.**
ПРОГРАММЫ НОВЫХ ЦВЕТНЫХ МУЛЬТИПЛИКАЦИОННЫХ ФИЛЬМОВ — **Баррикады, Россия** (Малый зал).

ВЫСТАВКИ

ПУТЕШЕСТВИЕ В СТРАНУ ЧУДЕС

Каких только экспонатов не видел Центральный выставочный зал Манежа! Картины и скульптуры, фотографии и игрушки, художественное стекло и памятники древности... Но выставка, которая откроется здесь в начале будущей недели, удивит многих. Подобной не устраивалось ни в одной стране мира. Наш корреспондент Е. Барас побывал в Манеже за несколько дней до открытия выставки-представления «Советскому цирку — 50 лет».

Цирк — страна чудес. Чудеса здесь начинаются у самого входа. Переступаю порог выставки и попадаю... на ярмарку: пестрый цирковой балаган, афиши с изображением геркулесов, которые рвут руками цепи и разбивают камни друг у друга на голове... Здесь же портреты первых русских цирковых артистов, реквизит пятидесятилетней давности...

Вот две огромные маски смеющихся клоунов. За одной из них искусно спрятан проектор. Зритель сможет увидеть фильм об истории цирка.

Больше всего удовольствия цирк доставляет детям. Городок, который находится в центре Манежа, так и называется: «Цирк—детям». У входа парит переливающаяся золотом жар-птица. А за ней — огромная, под потолок, елка. Тысячи лампочек перебегают с ветки на ветку, вспыхивают, вызывая восторг не только у малышей.

Самый большой раздел посвящен жанрам циркового искусства. На витринах — макеты, фотографии, рисунки, рассказывающие о канатоходцах, наездниках, дрессировщиках... А одно из «чудес» раздела — чудо в буквальном смысле этого слова. Состоит оно из огромного водопроводного крана, прикрепленного веревками к потолку, и ни с чем не соединенной стеклянной посудины. Стоит открыть кран, как из него в сосуд побежит вода. Откуда она в кран попадает и почему сосуд не переполняется — секрет мастеров самого таинственного жанра — иллюзионистов.

Переходим к следующему разделу. Название у него довольно прозаическое: «Жизнь и быт цирка». Но он интересен не менее остальных: кроме многочисленных фотографий здесь представлены скульптуры одного из старейших дрессировщиков Н. Гладильщикова, чеканка по металлу дрессировщика С. Исаакяна, пейзажи фокусника С. Ван-Тен-Тау...

На выставке больше десяти разделов. Здесь можно увидеть материалы о Московском цирке, цирках других стран, о Государственном училище циркового и эстрадного искусства...

Но самое интересное ждет гостей в конце осмотра. На специальной эстраде будут показывать свое искусство лучшие мастера цирка. Программа эта подготовлена под руководством режиссера А. Аронова, известного, кстати, и как писателя: многим полюбилась его повесть «Пассажир без билета». Герой этой повести Л. Осинский, который, лишившись руки, сумел стать одним из лучших эквилибристов мира, тоже принимает участие в представлении. Кроме него, зрители увидят воздушного акробата С. Арнаутова, музыкальных эксцентриков Е. Амвросиева и Т. Шахнина, дрессированных медведей Л. Безано... Весь «вечер» на манеже — Юрий Никулин и Михаил Шуйдин.

35-я Московская выставка охотничьих собак, организованная Московским обществом охотников и рыболовов, откроется завтра в парке культуры и отдыха «Красная Пресня». Ожидается участие около 2.000 собак восемнадцати пород: гончих, лаек, легавых, борзых, такс, фокстерьеров... Учреждено почти 300 призов. Специальных наград будут удостоены лучшее районное общество охотников и лучшее охотничье хозяйство Московской области.

Выставка продлится три дня.

С народным искусством каракалпаков можно познакомиться в Выставочном зале Союза художников СССР. Экспонаты для выставки представил художественный музей столицы Каракалпакии — Нукуса. В четырех залах разместились десятки экспонатов — произведения ювелиров, ткачей, резчиков по дереву... Убранство юрт — жилища кочевых племен, домашняя утварь, богато украшенная конская сбруя, серебряные украшения.

Выставка продлится до 1 октября.

В «Солнечном павильоне» Центрального стадиона имени В. И. Ленина открылась японская выставка синтетических и текстильных материалов и изделий из них. Этот смотр при содействии Всесоюзной торговой палаты и других советских организаций проводит Ассоциация японо-советской дружественной торговли.

НА СНИМКЕ: посетители осматривают выставку.

Фото **О. Кузьмина** (Фотохроника ТАСС).

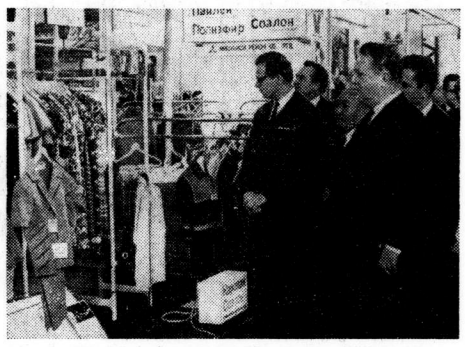

ПРЕМЬЕРА

«ПОД ПАРУСАМИ»

Так называется московское ревю, которое зрители могут посмотреть в эти дни в киноконцертном зале «Октябрь». Тексты и интермедии М. Жванецкого, сценарий А. Внукова и Н. Рыкунова. Режиссер постановки А. Эфрос, музыкальный руководитель М. Фрадкин.

ОТКРЫВАЮТ СЕЗОН

● *Завтра огни рампы зажгутся в Центральном театре Советской Армии. Зрители увидят «Барабанщицу» А. Салынского в постановке А. Окунчикова.*

● *Спектаклем по пьесе Я. Волчека «Физики и лирики» открывает 13 сентября новый сезон Московский драматический театр.*

● *15 сентября открывает сезон и Концертный зал имени П. И. Чайковского. Здесь выступит Государственный русский народный оркестр имени Н. Осипова, отмечающий 50-летие со дня основания. Художественный руководитель и дирижер В. Дубровский, дирижер В. Гнутов. Солисты И. Архипова, Л. Зыкина и И. Петров.*

СПЕКТАКЛИ-ЮБИЛЯРЫ

14 сентября в МХАТе в сотый раз идет пьеса М. Горького «Егор Булычов и другие». Режиссеры спектакля Б. Ливанов и И. Тарханов. В ролях выступают А. Георгиевская, К. Еланская, А. Жильцов, Б. Ливанов, М. Прудкин.

Музыкальный театр имени К. С. Станиславского и Вл. И. Немировича-Данченко отметил юбилей балета И. Морозова «Доктор Айболит», созданного по мотивам сказки К. Чуковского. 500 раз прошел этот спектакль в постановке Н. Холфина.

ГАСТРОЛИ

Сцена Государственного театра эстрады предоставлена сегодня, а также 13 и 14 сентября группе артистов из Польской Народной Республики. Москвичи встретятся с певцами Ежи Поломским, Терезой Тутинас и Ханной Конечной. В программе принимает участие эстрадный оркестр под руководством Яцека Щигела.

Садоводам на заметку

Под редакцией кандидата сельскохозяйственных наук Б. ПОПОВА

ПЕРЕД ПОСАДКОЙ ДЕРЕВЬЕВ

Если участок отведен под сад впервые, на нем надо провести сплошную подготовку почвы. На старопахотных почвах достаточно обычной заправки органическими и минеральными удобрениями при глубине перекопки 30 и более см. Нормы внесения удобрений: 6—8 кг/м² навоза или компоста, 60 г/м² суперфосфата, 25 г/м² хлористого калия. Деревья и кустарники можно сажать осенью того же года. В посадочную яму на таких участках достаточно внести только органические удобрения (по 20 кг на яму). При посадке корни засыпают почвой верхнего плодородного слоя, а вынутую снизу почву используют для окончательной заделки ямы.

Если под сад отведен участок на только что осушенном болоте или из-под леса (в особенности хвойного), или на «злых» песках, то подготовка почвы перед посадкой сада должна быть более основательной и длительной.

На торфяных почвах. До начала работ необходимо получить заключение специалиста-почвоведа. Садоводу важно знать, что почва совершенно непригодна для плодово-ягодных культур, если: 1) она принадлежит к типу торфяно-глеевой **верхового** болота; 2) зольность торфа не превышает 3—5 процентов; 3) реакция торфа сильно кислая — pH около 4; 4) грунтовые воды подходят близко к поверхности — на 1,5—2 м. Торфяно-глеевые почвы **низинных и переходных** болот могут быть использованы под ягодные кустарники, землянику, овощные культуры. Под перекопку на глубину 25—30 см вносят 3—4 кг/м² навоза, 2 кг/м² извести, 10 г/м² аммиачной селитры, 50 г/м² суперфосфата и 30 г/м² хлористого калия. Весной сеют горох, люпин или другие бобовые, которые запахивают летом в зеленом виде. На следующий год лучше всего повторить посев, но можно посадить ранний картофель, овощи. В этом случае внести 3 кг/м² навоза и 20 г/м² хлористого калия. Осенью можно посадить землянику и ягодные кустарники. Деревья на таком участке можно сажать на 5—6-й год при условии, что на нем не наблюдалось застоя влаги. Ямы нужно делать диаметром 100 см и глубиной 80 см. Для их засыпки лучше привезти хорошей земли. В каждую посадочную яму внести 20 кг навоза, 1 кг суперфосфата, 0,2 кг хлористого калия.

На песчаных почвах. Меры по их освоению практически те же. Различия заключаются в следующем: 1) дозы органических удобрений должны быть увеличены в 2—2,5 раза; 2) деревья можно сажать уже на второй год; 3) в качестве известкового материала лучше применять доломит, так как песчаные почвы бедны магнием; 4) посев бобовых культур желательно продолжать и в первые 2—3 года после посадки сада.

На лесных почвах. Они бывают сильно кислыми с близко залегающим подзолистым горизонтом. Их перекапывают (пашут) на глубину 20 см с почвоуглубителем без оборота пласта. Доза извести — 3—4 кг/м², доза навоза — не менее 8 кг/м². Если почва глинистая, то ее окультуривание ведется, как и на торфяных почвах, но калий в посадочные ямы можно не вносить.

О. ЯНИШЕВСКАЯ,
кандидат биологических наук.

МОСКОВСКИЙ АУКЦИОН

Каждый год осенью на ВДНХ открывается аукцион по продаже молодняка чистокровной верховой и рысистых пород лошадей. В Москву уже прибыли питомцы лучших конных заводов страны. В воскресенье в 3 часа дня состоится открытие аукциона. Те, кто придет в этот день на выставку, увидят на выводном кругу красавцев рысаков и скакунов.

МУЗЕИ

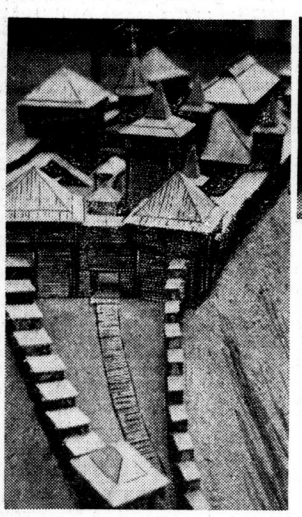



В Государственном историческом музее в зале «Киевская Русь» разместилась новая экспозиция. Здесь представлены различные украшения из драгоценных металлов, оружие, доспехи воинов, посуда, монеты IX—XIII веков, найденные при раскопках древних деревень, курганов в окрестностях Киева, Чернигова, Смоленска, Вышгорода.

НА СНИМКАХ: макет замка XI века, где жил черниговский князь, выполненный по материалам раскопок. Голова каменного идола.

Фото **А. Светлова.**

СТАДИОНЫ

Центральный стадион имени В. И. Ленина

Во Дворце спорта, в воскресенье стартует одно из популярнейших соревнований — чемпионат страны по хоккею с шайбой. Право открыть его по традиции предоставлено лучшим командам — «Спартаку» и ЦСКА. Встреча этих клубов начнется в 15 часов. А спустя два с половиной часа на лед выйдут команды московского «Динамо» и воскресенского «Химика».

Интересное соревнование состоится во Дворце спорта и сегодня. В 19 часов здесь в товарищеском матче встречаются волейболистки сборной СССР и японские спортсменки клуба «Ничибо».

Дворец спорта «Крылья Советов»

В пятницу, субботу и воскресенье здесь будет продолжаться чемпионат столицы по спортивной гимнастике. 12 сентября по произвольной программе соревнуются мужчины (начало в 19 часов), 13-го — женщины (18 часов). 14 сентября определятся чемпионы Москвы на отдельных снарядах (начало в 11 часов).

Погода

По сведениям Гидрометеоцентра СССР, сегодня в Москве и области сохранится малооблачная теплая погода без осадков, ветер западный, слабый до умеренного. Температура 21—23 градуса тепла.

Вчера в 15 часов давление воздуха в Москве было 755 мм, влажность 49 процентов. В ближайшие сутки давление и влажность существенно меняться не будут.

КРОССВОРД

По горизонтали. 1. Писатель, автор сказов «Малахитовая шкатулка». **6.** Хищное животное. **7.** Специальный ящик для пчел. **9.** Ручной столярный инструмент. **12.** Приток Волги. **13.** Сольное вокальное произведение. **15.** Крупная ящерица. **18.** Вечнозеленое тропическое дерево. **19.** Духовой музыкальный инструмент. **20.** Порт в Италии. **22.** Героиня романа Л. Н. Толстого «Воскресение». **24.** Пушной зверек. **27.** Столица государства в Европе. **28.** Персонаж древнегреческой мифологии. **29.** Рабовладельческое государство. **32.** Место снабжения экспедиции. **33.** Сорт яблок. **34.** Бальный танец.

По вертикали. 2. Положение, принимаемое без доказательств. **3.** Русская певица. **4.** Искусственная крупа. **5.** Денежная единица. **8.** Одно из первых раннефеодальных славянских государств. **9.** Герой романа Ф. М. Достоевского. **10.** Станция Московского метрополитена. **11.** Историческое место в Москве, где находится музей М. И. Кутузова. **14.** Русский зодчий, один из создателей храма Василия Блаженного. **15.** Мяч для игры в бадминтон. **16.** Опера В. Беллини. **17.** Южный плод. **21.** Стихотворение С. Есенина. **23.** Зодиакальное созвездие. **25.** Действующий вулкан в Мексике. **26.** Водоплавающая птица. **30.** Французский композитор. **31.** Приток Ангары.

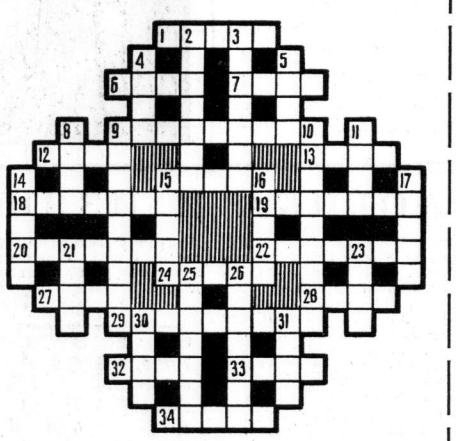

ОТВЕТЫ НА КРОССВОРД, ОПУБЛИКОВАННЫЙ 5 СЕНТЯБРЯ

По горизонтали. 3. Базаров. **6.** Майор. **7.** Орлан. **8.** Архимед. **9.** Романс. **12.** Исаков. **14.** Классик. **15.** Оптика. **17.** Мимика. **18.** Тире. **19.** Елец. **21.** Анод. **22.** Севр. **24.** Страус. **25.** Италия. **26.** Сентимо. **28.** Руслан. **29.** Панама. **31.** Трактор. **32.** Сорго. **33.** Ивенс. **34.** Карахан.

По вертикали. 1. Налим. **2.** Карамзин. **3.** Братск. **4.** «Водник». **5.** Каракумы. **9.** «Репетитор». **10.** Надеждина. **11.** Успенский. **13.** Викторина. **16.** Атлас. **17.** «Мцыри». **20.** Саксофон. **23.** Тамаринд. **26.** Снеток. **27.** Опарин. **30.** Склад.

ГОВОРИТ И ПОКАЗЫВАЕТ МОСКВА

НЕДЕЛЯ ГОЛУБОГО ЭКРАНА (15—21 СЕНТЯБРЯ)

ПОНЕДЕЛЬНИК, 15 СЕНТЯБРЯ

ПЕРВАЯ ПРОГРАММА. 10.15 — Для дошкольников и младших школьников. «Теремок-светлячок». 10.45 — Программа цветного телевидения. 1. «Клад». Телевизионный фильм. 2. «Мелодии дружбы». Концерт Государственного ансамбля песни и танца Монгольской Народной Республики. 12.15 — Для детей. «Типп и Тяпп». 17.15 — «Маршрутами пятилетки». 18.00 — «Телевизионное агентство «Пионерия». 19.00 — К Дням культуры ГДР в РСФСР. Программа телевидения ГДР. 19.30 — Концерт Государственного оркестра русских народных инструментов имени Н. П. Осипова. 20.45 — «Время». 21.15 — М. Горький. «Фальшивая монета». Спектакль Бакинского русского драматического театра имени Самеда Вургуна. В антракте — Дневник чемпионата СССР по шахматам.

ВТОРАЯ ПРОГРАММА. 18.30 — Для школьников. Репортаж из павильона «Судостроение» ВДНХ СССР. 19.00 — «На темы дня». Опыт автозавода имени И. А. Лихачева по автоматизации и механизации производства. 19.30 — В эфире — «Молодость». 20.30 — «У театральной афиши». 21.15 — Фестиваль фильмов ГДР. «Встречи». 1-я серия. 22.20 — Московские новости.

ЧЕТВЕРТАЯ ПРОГРАММА. 19.30 — «Ленинизм — знамя нашей эпохи». «Мировой социализм и развивающиеся страны». 20.00 — «Искусство экрана». «Три новеллы о молодых».

ВТОРНИК, 16 СЕНТЯБРЯ

ПЕРВАЯ ПРОГРАММА. 17.15 — «Самоцветы». 18.00 — Для детей. «Чудесная лесенка». 18.30 — «Город в море». Репортаж из Таллинского порта. 19.30 — «Время». 20.15 — Концерт, посвященный 200-летию со дня рождения основоположника украинской литературы И. П. Котляревского. 22.00 — Программа цветного телевидения. «Нам и потомкам». Премьера телевизионного документального фильма.

ВТОРАЯ ПРОГРАММА. 18.00 — «На московской орбите». 18.30 — «Хозяйствовать по-новому». «Комплексный план социально-экономического развития завода «Красный пролетарий». 19.00 — «Объектив». «Дорога к мастерству». 21.15 — Фестиваль фильмов ГДР. «Встречи». 2-я серия.

ТРЕТЬЯ ПРОГРАММА. 10.45 — Для учащихся средней школы (5-й класс). Музыка. 11.35 — Для учащихся средней школы (8-й класс). История.

ЧЕТВЕРТАЯ ПРОГРАММА. 19.30 — «Музыка народов мира». Концерт. 20.30 — Дни культуры ГДР в РСФСР. «Мир глазами фоторепортера». «Наш друг — ГДР». 21.00 — Занимательная информация. 21.15 — «Из истории русского театра». «Гоголь и театр». Передача 1-я.

СРЕДА, 17 СЕНТЯБРЯ

ПЕРВАЯ ПРОГРАММА. 10.15 — Концерт. 11.00 — Телевизионный театр миниатюр «Тринадцать стульев». 12.15 — Для школьников. «Мы идем за солнцем». 17.00 — Для школьников. «Жизнь замечательных людей». «С. Орджоникидзе». 17.30 — Программа цветного телевидения. 18.30 — «Ум, честь и совесть нашей эпохи». «Следуя заветам Ильича». Телевизионный очерк. 19.00 — Программа цветного телевидения. «Как солдат от войска отстал». Художественный фильм. 20.30 — «Время». 21.30 — Спортивная передача.

ВТОРАЯ ПРОГРАММА. 18.00 — «На московской орбите». 18.30 — Для школьников. «Большие старты лета». 19.00 — «Мое родное Подмосковье». 19.30 — «Кинокамера смотрит в мир». 20.30 — «Тебе, юность!». «Отзовись, сын полка!». Передача третья. 21.15 — Фестиваль фильмов ГДР. «Встречи». 3-я серия.

ТРЕТЬЯ ПРОГРАММА. 11.35 — Для учащихся средней школы (7-й класс). Зоология. 12.05 и 13.05 — Экран — врачу. 17.15 — Для учащихся средней школы (10-й класс). Химия.

ЧЕТВЕРТАЯ ПРОГРАММА. 19.30 — «Немеркнущее искусство». 20.30 — «Кинозал документального фильма». «Голубой факел». «В мире прекрасного». «Тихая улица». 21.15 — Останкинские вечера.

ЧЕТВЕРГ, 18 СЕНТЯБРЯ

ПЕРВАЯ ПРОГРАММА. 10.15 — Для детей. «Чудеса природы». 10.30 — «Ум, честь и совесть нашей эпохи». «Следуя заветам Ильича». (Повторение передачи от 17 сентября). 11.00 — «Тебе, юность!». 11.30 — На Кубок мира по волейболу. Передача из ГДР. 17.15 — «Концертный зал». 18.00 — «Голубые трассы Заполярья». 18.30 — Открытие Дней культуры ГДР в РСФСР. Передача из Колонного зала Дома союзов. В перерыве (19.30) — «Время». 21.10 — Программа цветного телевидения. «Прекрасная Лоретта». Фильм-оперетта. (ГДР). 22.30 — «Страницы музыкального календаря». Н. Римский-Корсаков. Опера «Золотой петушок. 23.00 — Дневник чемпионата СССР по шахматам.

ВТОРАЯ ПРОГРАММА. 18.00 — «На московской орбите». 18.30 — «Путешествие в книгу». Ю. Хазанов. «Укротители черепах». 19.00 — «Рассказы о москвичах». Очерк о коллективе фабрики «Парижская коммуна». 19.45 — «На сельской сцене». 20.30 — Дни культуры ГДР в РСФСР. Репортаж с выставки «Конституция ГДР». 21.15 — Фестиваль фильмов ГДР. «Встречи». 4-я серия. 22.10 — На Кубок мира по волейболу. Передача из ГДР.

ТРЕТЬЯ ПРОГРАММА. 11.35 — Для учащихся средней школы (6-й класс). Литература. 15.25 — Для учащихся средней школы. (9-й класс). Факультативные занятия по математике. 16.30 — Для учащихся средней школы (6—7-й классы). География. 17.15 — Для учащихся средней школы (10-й класс). Литература. 18.20 — Экран — учителю.

ЧЕТВЕРТАЯ ПРОГРАММА. 19.30 — Телевизионный спектакль. 21.15 — «Мастера зарубежного спорта». 22.00 — «Перед лицом факта». 22.30 — Занимательная информация. 22.45 — Лауреаты Ленинской премии. «М. Аникушин, П. Корин, В. Фаворский».

ПЯТНИЦА, 19 СЕНТЯБРЯ

ПЕРВАЯ ПРОГРАММА. 10.15 — Для дошкольников и младших школьников. «Веселый городок». 10.45 — Опера Н. Римского-Корсакова «Псковитянка». 17.15 — «Айман-Шолпан». Премьера телевизионного музыкального спектакля. 18.30 — «Прогресс». 19.00 — «В. И. Ленин. Хроника жизни и деятельности». Художественный фильм. «Казнены на рассвете». 20.30 — Эстафета новостей. 21.15 — Дни культуры ГДР в РСФСР. «Клуб любителей песни». 22.15 — На Кубок мира по волейболу. Передача из ГДР.

ВТОРАЯ ПРОГРАММА. 18.00 — «На московской орбите». 18.30 — Для школьников. «Турнир умелых-69». 19.00 — «Знание». 19.30 — Пушкин. «Евгений Онегин». Глава 6-я. 20.30 — В эфире — «Молодость». «Горизонт». 21.30 — Фестиваль фильмов ГДР. «Встречи». 5-я серия.

ТРЕТЬЯ ПРОГРАММА. 11.35 — Для учащихся средней школы (5-й класс). География. 17.15 — Для учащихся средней школы (7-й класс). История. 18.00 — Экран — учителю.

ЧЕТВЕРТАЯ ПРОГРАММА. 19.30 — Телевизионный спектакль. 21.00 — «Жизнь замечательных людей». «М. М. Пришвин». 21.45 — «Мастера художественного слова». «Автор и исполнитель устных рассказов Е. Ауэрбах». 22.00 — «Научные встречи». 22.30 — «Поет Ян Кипура».

СУББОТА, 20 СЕНТЯБРЯ

ПЕРВАЯ ПРОГРАММА. 10.00 — «Будьте счастливы!». 11.00 — «Музыкальный турнир городов». Краснодар — Орел. 12.00 — Дни культуры ГДР в РСФСР. «Цветы из Потсдама». 12.30 — «Здоровье». 13.00 — Телевизионный театр для детей. И. Ефимов. «Взрывы на уроках». 14.00 — Шахматный альманах. 14.30 — «Телевизионный атлас народов СССР». «Мордовская АССР». 15.00 — Литературный театр. Ян Райнис. «Вспомни о солнце!». 15.45 — В эфире — «Молодость». 16.15 — Программа цветного телевидения: 1. «Люди, как реки». Телевизионный фильм. 2. «Мелодии дружбы». Музыкальная программа. 18.15 — Фестиваль фильмов ГДР. «Президент в изгнании». 20.00 — «На огонек». Ко Дню работников леса. 21.15 — «Мир социализма». 21.45 — «Вечерний Ленинград». Эстрадное обозрение. 22.30 — На Кубок мира по волейболу. Передача из ГДР.

ВТОРАЯ ПРОГРАММА. 18.00 — «На московской орбите». 18.30 — Репортаж с выставки «Декоративное искусство Дагестана». 19.00 — «Молодые исполнители». Концерт. 19.30 — В эфире — «Молодость». 20.30 — «Взрослым о детях». «Трудности первоклассника». 21.15 — Фестиваль фильмов ГДР. «Песня матросов».

ТРЕТЬЯ ПРОГРАММА. 11.35 — Для учащихся средней школы (10-й класс). Физика. 14.25 — Для учащихся средней школы (10-й класс). Литература.

ЧЕТВЕРТАЯ ПРОГРАММА. 19.00 — «Международная панорама». 19.30 — «В субботу вечером». Концерт. 21.30 — «Человек и спорт». 22.00 — «Беседы у рояля».

ВОСКРЕСЕНЬЕ, 21 СЕНТЯБРЯ

ПЕРВАЯ ПРОГРАММА. 9.30 — «Будильник». 10.00 — Музыкальный киоск. 10.30 — Для юношества. «Небесных дел мастера». 11.30 — Для детей. Концерт. 12.00 — Дни культуры ГДР в РСФСР. Программа телевидения ГДР. 13.00 — «Сельский час». Ко Дню работников леса. 14.00 — Программа цветного телевидения. 1. Клуб кинопутешественников. 2. Музыкальная программа. 16.00 — Для воинов Советской Армии и Флота. «Воениздату — 50 лет». 16.30 — Фестиваль фильмов ГДР. «Крупп и Краузе». 1-я серия. 18.00 — Открытие Дней культуры Киргизской ССР в Латвийской ССР. 21.00 — «Семь дней». 21.45 — Программа цветного телевидения. «Ромео и Джульетта». Фильм-балет. 23.15 — Дневник чемпионата мира по тяжелой атлетике. 23.25 — Спортивная неделя.

ВТОРАЯ ПРОГРАММА. 16.15 — Для школьников. «Веселые старты». 17.15 — «Москва вчера, сегодня, завтра». «Улица Разина». 17.45 — Справочное бюро. 18.00 — «Их богатство — музыка». 19.15 — «Телевизионный стадион». 19.45 — «Для вас, женщины». 20.30 — «Литературная панорама». 21.15 — «Творческое объединение приключений и фантастики». Л. Рафака. «Нефть пахнет кровью». Премьера телевизионного спектакля.

ТРЕТЬЯ ПРОГРАММА. 10.45 и 11.45 — «Экран — врачу». 12.45 — Для учащихся средней школы (9-й класс). Факультативные занятия по математике.

ЧЕТВЕРТАЯ ПРОГРАММА. 19.00 — «Портрет профессии». «Лесник». 19.30 — Фестиваль фильмов ГДР. «Приключения Вернера Хольта». 1-я серия. 21.00 — «Музыкальные меридианы».

РАДИО

12 СЕНТЯБРЯ

ПЕРВАЯ ПРОГРАММА. 8.45 — Взрослым о детях. «Ваши помощники—книги». Беседа. 9.15 — «Литературный почтовый ящик». «Якутский поэт Семен Данилов». 10.05 — Радио — малышам. Ю. Тувим. Стихи и песни. 11.10 — «Научно-технический прогресс». «От станка — к заводу-автомату». 11.25 — НТИ-69. 11.30 — «Ой ты, степь широкая». Музыкальный очерк о молодой украинской певице В. Семилетковой. 12.30 — «Рабочая радиогазета». 13.00 — Г. Попов. Вторая симфония «Родина». 14.00 — «Коммунары «Красного Октября». Передача Кировского радио. 14.30 — Почта радио. 15.15 — Верность пролетарскому интернационализму. 15.30 — «Новые произведения композиторов Татарии». Концерт-беседа. 16.00 — «На сельских стройках». 16.15 — Для детей. Концерт по заявкам ребят. 17.00 — «Юность». 18.00 — Музыкальная передача из Бухареста. 18.30 — На темы дня. 18.40 — «Критика буржуазных теорий о социальных последствиях научно-технического прогресса». Беседа доктора философских наук И. Д. Андреева. 19.20 — Наши комментарии. «Напряжение в Ольстере сохраняется». 19.30 — Веселин Ханчев. «Золото». Радиопостановка. Премьера. 20.30 — Болгарские народные мелодии. 20.45 — Международный дневник. 21.00 — Взрослым о детях. «В двух шагах от учебника». Беседа библиотекаря И. Я. Линковой. 21.15 — «Из сокровищницы мирового музыкального искусства». Чайковский. Второй концерт для фортепьяно с оркестром. 22.30 — «Добрый вечер!». Музыкальная программа. 23.30 — «Музыкальная мозаика». 00.03 — «Для тех, кто не спит». Программа радиостанции «Юность».

ТЕЛЕВИДЕНИЕ

12 СЕНТЯБРЯ

ПЕРВАЯ ПРОГРАММА. 10.30 — Для школьников. «Тебе, юность!». 17.30 — «Ладони пахнут хлебом». Телевизионный очерк. 18.00 — В эфире — «Молодость». «Слава героям труда». 19.00 — «В. И. Ленин. Хроника жизни и деятельности». «Семья Ульяновых». Художественный фильм. 21.15 — Телевизионный театр миниатюр «13 стульев». 22.15 — «Зовут дороги дальние». Туристский альманах.

ВТОРАЯ ПРОГРАММА. 18.00 — «На московской орбите». 18.30 — Для школьников. «Пионерия столицы». 19.00 — «Знание». Научно-познавательная программа. 19.30 — В эфире — «Молодость». «Н. Островский и музыка». 20.30 — «Мастера искусств». Народный артист РСФСР А. И. Сашин-Никольский. 22.15 — «Литературный театр». 23.00 — Московские новости.

ТРЕТЬЯ ПРОГРАММА. 11.35 — Для учащихся средней школы (9-й класс). История. «Герои Парижской коммуны». 17.15 — Для учащихся средней школы (10-й класс). Обществоведение. «Совещание коммунистических и рабочих партий и его роль в развитии международного рабочего движения». 18.00 — «Экран — учителю». «Система и методы изучения умножения и деления во втором классе».

ЧЕТВЕРТАЯ ПРОГРАММА. 19.30 — «Жизнь замечательных людей». «Мария Склодовская-Кюри». 20.15 — «Энциклопедия смеха» «В. Катаев». Передача 1-я. 20.30 — «Научные встречи». «Психология сегодня и завтра». 21.00 — «Неоконченная симфония». Телевизионный музыкальный спектакль.

Редактор Ю. И. Баланенко.

Л—43254

Типография издательства «Московская правда» (Потаповский пер., 3)

Цена одного экз. 2 коп.

АДРЕС РЕДАКЦИИ: Чистопрудный бульвар, 8. ТЕЛЕФОНЫ РЕДАКЦИИ: КОММУТАТОР 294-30-00. ТЕХНИЧЕСКИЙ СЕКРЕТАРИАТ 223-16-50. Отдел партийной жизни 223-83-39. Отдел пропаганды и агитации 223-98-94. Отдел промышленности и транспорта 295-68-95. Отдел строительства и реконструкции 221-01-57. Отдел городского хозяйства и быта 223-47-82. Отдел литературы и искусства 223-73-09. Отдел новостей 223-77-84. Отдел науки, вузов и школ 294-30-00, доб. 3-55. Иностранный отдел 294-30-00, доб. 5-61. Отдел писем и работы с рабкорами 294-30-00, доб. 3-25. Сектор спорта 294-30-00, доб. 2-61. Отдел объявлений 294-18-45.