Przed startem do żniw

PRÓBNY ROZRUCH MASZYN

W kółkach rolniczych trwają próbne rozruchy maszyn żniwnych. Usuwane są usterki, tak, by maszyny, które za dwa, trzy tygodnie wyruszą w pole mogły sprawnie pracować. Tym bardziej, że jest ich mało, a więc każda godzina przestoju hamowałaby sprawność usług, na których terminowość tak bardzo liczą rolnicy.

W gminie Łapy z usług żniwnych będzie mogło skorzystać niewielu rolników. Kółka Rolnicze w Płonce Strumiance i Uhowie mają do dyspozycji tylko 9 wiązałek ciągnikowych, którymi planuje się skosić około 400 ha zbóż, w tym 150 ha w pierwszej kolejności rolnikom starszym i schorowanym. Maszyny pracować będą brygadowo, co również usprawni pracę czołówkom pogotowia technicznego.

Trzeba jednak wiedzieć, że do zbioru w tej gminie jest blisko 3100 ha zbóż ozimych i jarych. Szacuje się, że zboża z ponad 2 tys. ha skosi się sprzętem ciągnikowym i konnym, będącym w posiadaniu rolników indywidualnych i zespołów. Mimo to, jeszcze ponad 900 ha trzeba będzie skosić kosą. Dlatego też jak w latach ubiegłych liczy się tu na pomoc kółka w Pietkowie i SKR w Poświętnem oraz na pomoc sąsiedzką.

Znaczną część zbóż w gminie Łapy skosi się konnym sprzętem żniwnym. Tymczasem w Rejonowej Spółdzielni Zaopatrzenia i Zbytu w Łapach nie można kupić wielu części do kosiarek. Największy kłopot jest z otrzymaniem targańców kompletnych. Można je nawet zrobić samemu, ale z kolei nie ma nitów. Czasu na usunięcie tych i innych niedociągnięć pozostało niewiele. (jas)

ZDECYDUJE DOBRA ORGANIZACJA PRACY

Jak wyglądają przygotowania do kampanii żniwno-omłotowej? — z pytaniem tym zwróciliśmy się do naczelnika gminy Wiżajny w woj. suwalskim — ZYGMUNTA JUREWICZA, sekretarza Komitetu Gminnego PZPR — RYSZARDA DĄBROWSKIEGO i prezesa miejscowej GS — NIKODEMA MATUSIEWICZA.

ZYGMUNT JUREWICZ — Pomyślny przebieg żniw, bez względu na pogodę, zależeć będzie w dużej mierze od właściwego wykorzystania sprzętu technicznego. Szesnaście kółek rolniczych w gminie opracowało szczegółowe harmonogramy prac maszyn żniwnych i omłotowych. Przyjęto zasadę, że kółka rolnicze dokonują w pierwszej kolejności zbioru własnych zasiewów, a dopiero potem świadczyć będą usługi rolnikom indywidualnym. Dysponować one będą kombajnem „Super Bizon", siedmioma wiązałkami ciągnikowymi oraz innym sprzętem. Ponadto w grupowym użytkowaniu znajduje się 12 ciągników z towarzyszącym sprzętem żniwnym oraz siedem agregatów omłotowych. Rolnicy indywidualni mają w swoim posiadaniu 10 snopowiązałek ciągnikowych i 419 konnych kosiarek oraz jeden kombajn „Vistula" we wsi Ługiele. Wystarczająca jest ilość młocarń.

RYSZARD DĄBROWSKI — ostatnio na wspólnym posiedzeniu KG PZPR i GK ZSL dokonaliśmy oceny przygotowania do akcji żniwnej. Wypadła ona pomyślnie. Specjalne brygady przyjdą z pomocą przy żniwach 23 ludziom starszym i samotnym. Mając na uwadze zapewnienie opieki nad dziećmi wiejskimi w okresie wzmożonych prac polowych utworzymy dziecińce w Wiżajnach i Burniszkach.

NIKODEM MATUSIEWICZ — godziny otwarcia 21 punktów sprzedaży detalicznej na terenie gminy uzgodniliśmy z ludnością. Przygotowaliśmy zapas wód mineralnych. Jeśli chodzi o zaopatrzenie w części zamienne maszyn żniwnych to niewątpliwie uległo ono poprawie, ale brakuje nam jeszcze „bagnetów" do kosiarek. W tym roku rozszerzy się usługowy odbiór zboża: W ramach tzw. „trzytonówek" przetransportujemy wprost od rolników do PZZ według dotychczasowych zgłoszeń prawie 100 ton ziarna.

Rozmawiał: **AL. BERĘSEWICZ**

„BIZONA" NIE WIDAĆ

Cały sprzęt w suchowolskiej Spółdzielni Kółek Rolniczych gotowy jest do żniw. Wśród 40 snopowiązałek ciągnikowych, które wyruszą na pola 9 będzie całkowicie nowych. Obecnie pracownicy tej spółdzielni zadają sobie pytanie czy pracę ich dwu „Vistul" wspomoże najwydatniejszy z kombajnów tzn. „Bizon", którego dostawa została zapowiedziana.

W roku ubiegłym dwunastu traktorzystów tej SKR otrzymało za swoją pracę nagrody ministra, a trzech: **Józef Godlewski, Kazimierz Niedzielko i Helmut Sztajner** — nagrody wojewody.

W tym roku spółdzielnia pozyskała do zagospodarowania 20 ha ziemi z PFZ. Łącznie ma jej obecnie 142 ha, obsiane czteroma zbożami podstawowymi i ziemniakami. Do sprzętu prócz tego obszaru jest 7312 ha rolników indywidualnych. W pierwszej kolejności maszyny trafią na pola osób starszych i samotnych.

Suchowolska SKR całkowicie przechodzi w bieżącym sezonie na brygadowy i kompleksowy system pracy, ułatwiający sprawną organizację robót, nadzór nad nimi i oszczędzający paliwo. Utworzono już 6 brygad. Ustalono godziny pracy pogotowia technicznego na od 6 do 22. Dyżury w warsztacie trwać będą całą dobę.

W warsztacie mechanicy mają nareszcie okres wytchnienia. Gorący czas za nimi i... przed nimi. Pierwsze łany zbóż pójdą w tej okolicy „pod kosy" około 20 bm. Czy do tego czasu nadejdzie „Bizon"? Pytanie to kierujemy do Centralnej Składnicy Maszyn Rolniczych w Warszawie. (BM)

Chociaż kombajnista — Witold Rudziński (z lewej) przywiązany jest do swojej „Vistuli" to jednak chętnie spróbowałby sił na „Bizonie". Mechanik — Kazimierz Łukawski (z prawej) z nie mniejszą niecierpliwością oczekuje nowego kombajnu, przy którym — jak mówi — chodzić można w białych rękawiczkach.
Fot. Z. LENKIEWICZ

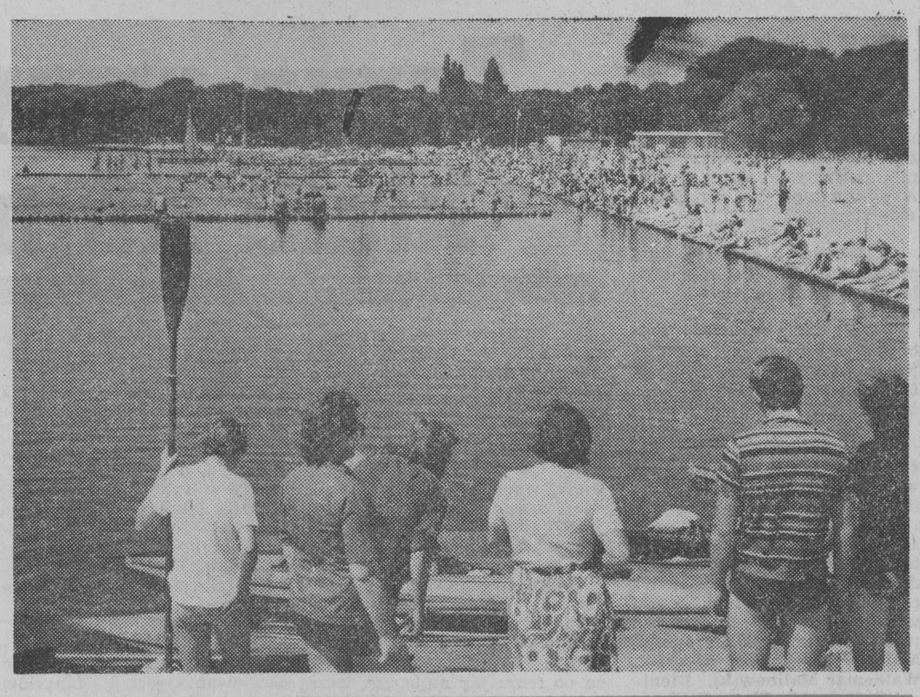

Plaża miejska nad jeziorem Niegocin w Giżycku.
Fot. Z. Lenkiewicz

Powołano ZW TPP-R w Suwałkach

W Suwałkach powołano Zarząd Wojewódzki Towarzystwa Przyjaźni Polsko - Radzieckiej. Prezesem prezydium zarządu został — wicewojewoda suwalski — **Aleksy Łozowski**, wiceprezesami: prezes WK ZSL — **Stefan Lenkowski** i prezes WK SD — **Edward Smoła**, a sekretarzem — **Halina Radziszewska.** Na przewodniczącego Komisji Rewizyjnej obrano **Piotra Lotkowskiego.** (b-icz)

Wystawa w wagonie

W wagonie kolejowym jest eksponowana wystawa z zakresu oświaty zdrowotnej pt. „Życie masz tylko jedno". Zorganizował ją Zarząd Wojewódzki PCK w Białymstoku. Wystawę można obejrzeć w następujących miejscowościach: Siemianówka (8 lipca), Augustów (9—12 lipca), Suwałki (13—16 lipca), Olecko (17—20 lipca) i Ełk (21—24 lipca). (bg)

Najpiękniejszy bukiet kwiatów

W ełckim Domu Kultury rozstrzygnięty został konkurs na najpiękniejszy bukiet kwiatów. Pierwsze miejsce przypadło Urszuli Mackiewiczowej — za artystyczny układ bukietów. Imprezę utrwaliła telewizja. (zb)

W Zakładach Przemysłu Bawełnianego obradowała KSR

W Zambrowskich Zakładach Przemysłu Bawełnianego odbyła się Konferencja Samorządu Robotniczego poświęcona ocenie realizacji zadań planowych za okres pięciu miesięcy br. oraz przyjęciu dodatkowego programu gwarantującego prawidłowe tempo i rytm pracy w trzecim i czwartym kwartale br.

Z przedstawionych na KSR materiałów wynika, że zadania za pięć miesięcy br. zostały wykonane z nadwyżką. W dyskusji dużo uwagi poświęcono dyscyplinie i wykorzystaniu czasu pracy.

Zajęcie się szczegółowo dyscypliną pracy, rozważenie możliwości wprowadzenia dodatkowej premii za przepracowanie pełnego czasu pracy, dalsza racjonalna gospodarka surowcami i materiałami pozwolą zwiększyć pierwotnie przyjęte zadania planowe o 800 tys. mb. tkanin.

W obradach KSR uczestniczył wojewoda łomżyński — **Jerzy Zientara,** który w wystąpieniu swoim pozytywnie ocenił dotychczasowe wyniki największego w województwie łomżyńskim zakładu przemysłowego oraz podziękował za przyjęcie dodatkowych zadań produkcyjnych.

Z. RADZISZEWSKA

co, gdzie, kiedy?

W BIAŁYMSTOKU
TEATRY

Teatr Dramatyczny im. Al. Węgierki — przerwa urlopowa.

Państwowy Teatr Lalek — przerwa urlopowa.

KINA

„Pokój" — „Dzieje grzechu", prod. polsk., kol. (od lat 18), godz. 15, 17.30 i 20.

„Ton" — „Tajemniczy blondyn w czarnym bucie", prod. franc., kol. (od lat 15), godz. 15.30, 17.45 i 20.

„Syrena" — „Bądź w porcie nocą", — prod. USA, panor., kol. (od lat 15), godz. 15.30, 17.45 i 20.

„Studio" — „Kochankowie roku I", prod. CSRS, kol. (od lat 15), dod. — „Lekcja historii współczesnej", godz. 15.30, 17.45 i 20.

„Związkowiec" — „Historia miłości", prod. hiszp., panor., kol. (od lat 15), godz. 17 i 20.

„Spotkanie" — Węgorz za 300 milionów", prod. włosk., panor. (od lat 15), godz. 18.

KINA W WOJEWÓDZTWACH

Łomża „Miellenium" — „Człowiek w dziczy", prod. USA (od lat 15); „Adaś i Ola", prod. CSRS

Łomża „Październik" — „Generał śpi na stojąco", prod. włosk. (od lat 15)

Suwałki „Bałtyk" — „Nieuchwytny morderca", prod. włosk. (od lat 18); „W drodze na Kasjopeję", prod. radz.

Suwałki „Merkury" — „Komandosi", prod. włosk. (od lat 15)

Augustów — „Gdyby Don Juan był kobietą", prod. franc. (od lat 18)

Bielsk Podlaski — „Grzech Katarzyny", prod. CSRS (od lat 15)

Ełk „Polonia" — „Joe Kidd", prod. USA (od lat 15)

Ełk „Orzeł" — „Dziewczyna inna niż wszystkie", prod. ang. (od lat 18)

Ełk „Zorza" — „Droga Luiza", prod. franc. (od lat 15)

Giżycko — „Bebs", prod. jugosł. (od lat 15).

Kierownictwo kin zastrzega możliwość zmian programu.

MUZEA
W BIAŁYMSTOKU

Muzeum Okręgowe — Ratusz — czynne z wyjątkiem poniedziałków i dni poświątecznych w godz. 11—17, we wtorki i czwartki w godz. 13—19. Wystawy stałe: Archeologiczna, etnograficzna, XVI-wieczne freski z Supraśla, Galeria Malarstwa Polskiego. Wystawy czasowe: Brańskie dywany dwuosnowowe; garncarstwo i plecionkarstwo na Białostocczyźnie.

Muzeum Ruchu Rewolucyjnego — Oddział Muzeum Okręgowego, ul. Kilińskiego 6, czynne codziennie z wyjątkiem poniedziałków i dni poświątecznych w godz. 11—17, we wtorki i czwartki w godz. 13—19. Wystawa stała: Dzieje białostockiego ruchu rewolucyjnego.

Muzeum Wojska Polskiego, ul. Kilińskiego 7 — nieczynne.

Muzeum Wojska Polskiego, Dział Martyrologii, ul. Warszawska 1, czynne codziennie z wyjątkiem poniedziałków i dni poświątecznych w godz. 11—17.

W ŁOMŻY

Muzeum Regionalne, ul. Sadowa 4, czynne codziennie z wyjątkiem poniedziałków i dni poświątecznych w godz. 8—15, we wtorki i czwartki w godz. 8—18, w niedziele w godz. 13—17. Wystawy stałe: Rękodzielnictwo i sztuka kurpiowska. Jantar — bursztyn znad środkowej Narwi. Wystawa czasowa: Koronki klockowe z Łomży.

W SUWAŁKACH

Muzeum Ziemi Suwalskiej, ul. Kościuszki 81, czynne codziennie z wyjątkiem poniedziałków i dni poświątecznych w godz. 10—17, w piątki w godz. 12—19. Wystawy stałe: archeologiczno-geologiczna — pradzieje Ziemi Suwalskiej. Malarstwo Alfreda W. Kowalskiego. Wystawa czasowa: Sztuka ludowa Suwalszczyzny.

Muzeum Ziemi Suwalskiej — Filia im. M. Konopnickiej, ul. Kościuszki 31, czynna codziennie z wyjątkiem poniedziałków i dni poświątecznych w godz. 10—17. Wystawy stałe: Maria Konopnicka 1842—1910; ekspozycja saloniku z I połowy XIX w. Wystawa czasowa: Ilustracje D. Imielskiej — Gebethner do wiersza Konopnickiej „O Janku Wędrowniczku".

WYSTAWY

Salon Wystawowy BWA, ul. Mickiewicza 2 — Gwasze Wojciecha Sadleya; Malarstwo Alfreda Lenicy (okręg warszawski) — wystawy czynne codziennie prócz poniedziałków w godz. 10—17.

Salon Wystawowy, ul. Dąbrowskiego — „Młodzież Radziecka" — wystawa czynna codziennie w godz. 12—20.

radio i tv

PROGRAM I
1322 m 71.24 MHz

Wiadomości: 0.02, 1.00, 2.00, 3.00, 4.00, 5.00, 6.00, 7.00, 8.00, 9.00, 12.05, 15.00, 16.00, 19.00, 20.00, 22.00, 23.00; 5.06 Poranne Rozmaitości Rolnicze; 5.50 Gospodarskie rozmowy; 6.10 Takty i minuty; 7.35 Dzień dobry, kierowco; 7.40 Propozycje do listy przebojów; 8.10 Melodie naszych przyjaciół; 8.25 „Chwila prawdy" — fragm. pow.; 8.35 Olsztyński koncert rozrywkowy; 9.05 Wakacje z przebojem; 9.30 Radio Praga prezentuje; 10.00 Lato z Radiem; 12.25 Śpiewa U. Sipińska; 12.45 Rolniczy kwadrans; 13.00 Góralskie śpiewanie, góralska muzyka; 13.35 Paderewski: Fantazja polska op. 19; 14.10 Europejskie tańce ludowe; 14.30 Lato z muzyką; 15.10 Tańce kompozytorów polskich; 15.35 Dyskoteka; 16.11 Rytmy Ameryki Południowej; 16.35 Melodie z Kraju Rad; 17.00 Radio-kurier; 17.20 Rytmostop; 17.40 Z kołobrzeskiego amfiteatru; 18.00 Transmisja z międzypaństwowego trójmeczu lekkoatletycznego: Polska — USA — Czechosłowacja; 19.15 Gwiazdy polskich estrad; 20.05 Ballady na instrumenty; 20.25 Fonoserwis; 21.18 Wieczorny koncert życzeń miłośników muzyki poważnej; 22.15 Mini-recital K. Prońko; 22.30 Z dziejów starożytnego Egiptu; 22.45 Na hawajskich gitarach; 23.10 Jam Session — aud. R. Waschki; 0.11—5.00 Program nocny z Katowic.

PROGRAM II
367 m 70.01 MHz

Wiadomości: 4.30, 5.30, 6.30, 7.30, 8.30, 11.30, 13.30, 18.30, 21.30, 23.30; 4.35 Dzień dobry, pierwsza zmiana; 5.00 Poranek muzyczny; 5.45 Melodie na dziś; 6.15 Słońce, planety i komety; 6.40 W ludowych rytmach; 7.00 W kilku taktach, w kilku słowach; 7.10 Soliści w repertuarze popularnym; 7.45 Od miniatury do uwertury; 8.35 Klucz do mieszkania — i co dalej?; 9.00 „Wyłom" — fragm. pow.; 9.30 Utwory Szymanowskiego, Bacewiczówny i Lutosławskiego; 9.40 „Gdzie jest As?" — aud. dla przedszkoli; 10.00 „Ludzie z bedekera" — rep. lit.; 10.30 Utwory kompozytorów francuskich; 11.00 Wszystkie sonaty fortepianowe Skriabina; 11.45 Melodie Śląska Opolskiego; 12.05 Soliści i kapele z Mazowsza; 12.20 Ze wsi i o wsi; 12.35 Rosyjska muzyka operowa; 13.00 Muzyka romantyczna; 13.35 „Listy do rodziny J. Przybosia; 14.15 Tu Radio Moskwa; 14.35 Zagadki muzyczne; 15.00 Radioferie; 16.00 Wypoczynek i turystyka; 16.15 Utwory kompozytorów polskich; 16.58—18.20 Program W-MOR-TV; 18.20 Terminarz muzyczny; 18.40 Trzy kroki wtajemniczenia; 19.00 B. Smetana; Poemat symf. „Tabor"; 19.15 Język angielski; 19.30 Dzień dobry, Ameryko; 20.30 Książki, które na was czekają; 21.00 Pieśni H. Duparca; 21.15 Metr książek w każdym domu; 21.55 Gdy nie ma ich w domu; 22.20 Radiowy Tygodnik Kulturalny; 23.00 Dietrich—Schumann—Brahms: Sonata F.A.E.; 23.40 Z nagrań Włoskiego Kwartetu Polifonicznego.

PROGRAM III
72.80 MHz

Wiadomości: 5.00, 6.00, 7.00, 8.00, 10.30, 12.05, 15.00, 17.00, 19.30, 22.00; 5.30 Muzyczna zegarynka; 6.30 Polityka dla wszystkich; 7.05 Muzyczna zegarynka; 8.05 Kiermasz płyt; 8.30 Co kto lubi; 9.00 „W poszukiwaniu straconego czasu" — odc. pow.; 9.10 Donovan dzieciom; 9.45 Dyskoteka pod gruszą; 10.35 Dwie gitary klasyczne; 10.50 „Przeklęte miasto" — odc. pow.; 11.00 Dyskoteka pod gruszą; 11.20 Życie rodzinne; 12.25 Za kierownicą; 13.00 Powtórka z rozrywki; 13.45 Czytamy pamiętniki. Ch. Chaplina; 14.00 Lato w filharmonii; 14.40 Okruchy przyrody — gawęda; 15.10 Roczniki polskiej piosenki; 15.45 Słynne tria i tercety; 16.15 Telegramy muzyczne ze świata; 17.05 „W poszukiwaniu straconego czasu" — odc. pow.; 17.15 Kiermasz płyt; 17.40 Szlakiem zwycięstwa; 18.00 Muzykobranie; 18.30 Polityka dla wszystkich; 18.45 Blues wczoraj i dziś; 19.15 Książka tygodnia; 19.35 Muzyczna poczta UKF; 20.00 Fotografik na dachu świata; 20.10 Z nowej płyty B. White'a; 20.35 Opera i jej primadonny; 21.50 Opera tygodnia; 22.15 „Noce i dnie" — odc. pow. w wyd. dźwięk.; 22.45 Śpiewa G. Moustaki; 23.05 Collegium Musicum.

PROGRAM BIAŁOSTOCKI

5.55 Wiadomości; 6.00 Malinowa Jasionówka — rep. T. Hałady; 7.00 Dzień dobry, godzina siódma; 16.58 Piosenki z Węgier; 17.30 Magazyn informacyjny; 17.40 Na wszystkie osie — rep. Z. Brzozowskiego; 17.55 Koncert życzeń.

TELEWIZJA
PROGRAM I

9.00 Poranek TV najmłodszych
10.00 „Nowe przygody Vidocqa" — odc. III filmu ser. prod. francuskiej pt. „Rycerze nocy" (kolor)
16.30 Dziennik TV (kolor)
16.40 Obiektyw. Program województw: poznańskiego, kaliskiego, konińskiego, leszczyńskiego, gorzowskiego, zielonogórskiego
17.00 „Ludzie dobrej roboty" — polski film dok.
17.30 Dla młodzieży: Lato z pomysłem
17.35 Fakty — opinie — hipotezy
18.05 — Dla młodzieży: Lato z pomysłem
18.10 Nie tylko dla pań
18.35 Lato z pomysłem
19.20 Dobranoc
19.30 Dziennik TV (kolor)
20.25 „Rancho w dolinie" — odc. II filmu ser. prod. USA pt. „Dobrzy złodzieje"
21.15 Lato z pomysłem
21.25 Oto twoje życie — program publicystyczny (kolor)
21.55 Dziennik TV (kolor)
22.10 Wiadomości sportowe, w tym sprawozdanie z trójmeczu Polska — USA — CSRS
22.40 Kabaret Starszych Panów — „Ostatni naiwni".

PROGRAM II

16.50 Program dnia
16.55 Transmisja z trójmeczu w lekkiej atletyce Polska — USA — CSRS
19.00 Program lokalny
19.20 Dobranoc
19.30 Dziennik TV (kolor)
20.20 „Most" — program popularnonaukowy
20.50 „Pieśni i tańce Oltenów" — program folklorystyczny TV rumuńskiej
21.10 24 godziny (kolor)
21.20 Teatr Kobra. F. Durbridge — „Harry Brent" — odc. II.
22.25 Oferty.

TELEWIZJA RADZIECKA

7.05 — Gimnastyka poranna (kolor)
7.50 — D. Walejew — „Daję tobie życie" — film (kolor)
12.35 — Program Centralnej Studia Filmów Dokumentalnych
13.30 — Szkoła szachistów
14.25 — Filmy dla dzieci „Ulica młodszego syna"
16.15 — Zagadki i odpowiedzi (kolor)
16.30 — Koncert zespołu skrzypków Teatru Wielkiego
17.05 — Człowiek i prawo (kolor)
17.45 — „Siedem niań" — film fabularny (kolor)
19.00 — Czas — Dziennik TV
19.30 — „Szerokiej drogi" (kolor)

Giżyccy harcerze oznakowali szlak

W tym roku miłośnicy wędrówek otrzymali jeszcze jeden pieszy szlak turystyczny. Ma on 55 km długości, oznakowany jest kolorem żółtym, a biegnie piękną trasą, lasami i brzegami jezior w województwie suwalskim, od Rynu przez Rudówkę, Kłos, Monetki, Staropole, Kozin, Bogaczewo, Rydzewo, Kleszczewo, Wysoką Kępę, Miłki, Miechy, Malinkę, Siemionki, Rydze do Wydmin. Na początku i końcu trasy, a więc na ścianie dworca PKP w Wydminach i przed bramą zamku w Rynie, znajdują się tablice informacyjne ze szkicem trasy wędrówki.

Ten nowy, dziewiczy szlak, oznakowała 44 drużyna Harcerskiej Służby Polsce Socjalistycznej przy Liceum Ogólnokształcącym w Giżycku, w porozumieniu z Oddziałem PTT-K. Przy znakowaniu wyróżniły się **Alicja Stankiewicz** i **Beata Bobkiewicz.** (a)

Zwyciężyły małe jachty kabinowe

Augustowski Zakład Produkcyjny PTT-K „Foto-Pam" uczestniczył w pokazie turystycznych i amatorskich jachtów żaglowych. Odbył się on w Nieporęcie-Pilawie nad Zalewem Zegrzyńskim. Właśnie małym jachtom kabinowym, o powierzchni żagla do 7 m kwadr. przypadły trzy I miejsca.

Po raz pierwszy w Polsce augustowski zakład wystawił jednostki z tworzywa styropianowego. Zyskały one wielkie uznanie znawców żeglarstwa i publiczności. Technologia produkcyjna łodzi ze styropianu opracowana została przez Instytut Chemii Przemysłowej w Warszawie, a seryjną produkcję podejmie w IV kwartale br. augustowski „Foto-Pam". Zaznaczyć należy, że sprzęt ze styropianu będzie tańszy. (boż)

Premia dla Basi

W Oddziale Wojewódzkim PZU w Białymstoku odbyło się losowanie premii ubezpieczeniowej dla dziecka urodzonego w miesiącu kwietniu 1975 roku. Polisę ubezpieczeniową zaopatrzenia dzieci na sumę 20 tys. zł, ufundowaną przez Państwowy Zakład Ubezpieczeń, wylosowała Basia Radziwon ze wsi Grzebienie w gminie Dąbrowa Białostocka.

W losowaniu wzięły udział 364 polisy premiowe dzieci, którym PZU opłaciło trzymiesięczną składkę. Było to podsumowanie konkursu w akcji PZU „Kwiecień miesiącem ubezpieczeń". (a)

Dnia 6 lipca 1975 roku zmarł nagle w wieku lat 65 długoletni dyrektor POHZ Ełk

ALBIN JASIŃSKI

Pogrzeb odbędzie się 8 lipca 1975 roku o godz. 16 na Cmentarzu Komunalnym w Białymstoku.

W Zmarłym tracimy dobrego kolegę i wzorowego pracownika odznaczonego „Orderem Sztandaru Pracy II Klasy", Srebrnym Krzyżem Zasługi, Medalem 30-lecia, Odznaką „Zasłużony dla Rolnictwa" i innymi odznaczeniami.

O czym zawiadamia Dyrekcja GP EZZ Sopot.

K 2657-1

W Zakładach Przemysłu Drzewnego w Augustowie

Lżej, bezpieczniej, wydatniej

Załoga Zakładów Przemysłu Drzewnego w Augustowie uzyskała pomyślne wyniki produkcyjne w I półroczu br. Bardzo trudne i napięte zadania produkcyjne pierwszego półrocza, wyższe o 7,1 proc. od zadań analogicznego okresu ub. roku zostały wykonane w 114,1 proc. W ten sposób uzyskano 3.025 m sześc. tarcicy, tak poszukiwanej na rynku krajowym i zagranicznym. Plan sprzedaży wykonany został z nadwyżką 8,2 mln zł. W pełni zrealizowano zadania w produkcji odpadków na potrzeby przemysłu celulozowo-papierniczego oraz w produkcji konstrukcji budynków inwentarskich. Zobowiązania dodatkowej produkcji zostały zrealizowane w 151,3 proc., w ramach której wyprodukowano dodatkowe ilości tarcicy i zrębów.

— Osiągnięcie tak dobrych wyników — mówi dyrektor zakładów inż. **Stanisław Szwoch** — było możliwe dzięki lepszej organizacji pracy, poprawie gospodarki materiałowej, większej trosce o powierzone mienie, urządzenia i maszyny oraz dalszej modernizacji zakładów. W I półroczu br. zbudowano nowe drogi i place składowe, zmechanizowano prace ciężkie i niebezpieczne na składzie surowca, na składach, w sortowni i ekspedycji tarcicy. Wprowadzenie wózków mechanicznych przyczyniło się w znacznym stopniu do polepszenia pracy zatrudnionych tam robotników. Zbudowano dwie wiaty dla przerobu drewna na miejscu. Usprawnieniu uległy także prace przy przygotowaniu i wysyłce tarcicy. M. in. przemieszczono obrabiarki, zmechanizowano sposób przemieszczenia i wiązania tarcicy w pakiety ładunkowe co pozwoliło na zwiększenie ilości wysyłanej tarcicy eksportowej. Dużą pomocą było wprowadzenie wniosków racjonalizatorów. M. in. usprawniliśmy pracę wyciągów kłód, uległa mechanizacji dostawa tarcicy pod piły, usprawniono pracę ładowarki szczękowej itp.

— Realizując zadania produkcyjne nie zapomniano o dalszej poprawie warunków pracy, by stawała się lżejsza, bezpieczniejsza i wydajniejsza. Rozwiązaliśmy wiele problemów socjalnych. Prawie wszystkie oddziały zakładów mają urządzone umywalki i punkty sanitarne. Dwie istniejące w zakładach stołówki, wydały w bieżącym roku 21 tys. wysokokalorycznych posiłków regeneracyjnych.

Trzeba podkreślić zaangażowaną postawę całej załogi. Wśród dobrych fachowców, ludzi, na których zawsze można liczyć, są: **Tadeusz Suchorzewski, Marian Sudyk, Czesław Herman, Mieczysław Tomkiewicz, Walenty Orzechowski, Konstanty Kuźmicki, Roman Szydłowski, Franciszek Rowiński, Henryk Żukowski, Zygmun. Dytkowski, Szymon Kapłan** i wielu innych. (W-W)

Plener fotograficzny w Ełku

Czterdziestu fotografików z całej Polski zjechało do Ełku na plener. Zostali oni zakwaterowani w Liceum Ekonomicznym, a korzystają z pracowni fotograficzno-filmowej Domu Kultury. Organizatorem pleneru jest Klub Instruktorów Fotografii Stołecznego Domu Kultury w Warszawie.

Grupa fotografii artystycznej „Fakt" przywiozła około 200 prac, które są wystawiane w sali ełckiego Domu Kultury.

Pierwsza wystawa — owoc aktualnej pracy reprezentuje zróżnicowane, oryginalne techniki wykonania, wzbudzające ożywione dyskusje znawców. (zb)

Na plantacjach ziemniaków występują spore ilości larw stonki ziemniaczanej. Dlatego rolnicy powinni niezwłocznie wykonywać zabiegi, stosując jeden z następujących środków chemicznych: Enolofos, Gamakarbatox zawiesinowy lub pylisty, Karbatox Extrat, Padan, czy też Despird.

Na wczesnych odmianach ziemniaków pojawiły się również pierwsze plamy zarazy ziemniaczanej. Z chwilą wystąpienia opadów deszczu ziemniaki wczesne i średnio wczesne trzeba opryskiwać następującymi środkami chemicznymi: Brestanem 60, Miedzianem 50, Cynkotoxem lub Cynkomiedzianem.

***NA ZDJĘCIU:** w różnych rejonach naszych województw, choć jeszcze nie wszędzie, do zwalczania stonki przystąpiły kółkowe maszyny. Ten opryskiwacz z zakładu usługowego w Bożejewie pracuje na polu Władysława Bogdańskiego z Bożejewa Starego. Gospodarz doświadczył, że stonkę należy zwalczać przed kwitnieniem ziemniaków, bo wtedy robi ona najwięcej szkód. A środków chemicznych nie można stosować „w ślepo", lecz w zależności od odmian ziemniaków.*

Rejon Energetyczny Łomża przeprasza odbiorców za przerwy w dostawie energii elektrycznej, które wytąpią w miejscowościach:
— Łomża, ul. Sikorskiego od ul. Słonecznej do Szosy Zambrowskiej, ul. Zawadzka dół **w dniach 9—10.07.75 r. w godz. 7—17,**
— Łomża, ul. Zdrojowa, część ul. Kierzkowej i Sikorskiego **w dniach 11—14.07.75 r. w godz. 7—17,**
— Łomża, ul. Kierzkowa od ul. Sikorskiego do ul. Zdrojowej, część ul. Sikorskiego **w dniach 15—16.07.75 r. w godz. 7—17,**
— Łętowo Dąb, Głodowo Dąb, Czosaki Dąb, Wróble, Wierzbowo, Szczodruchy, Rębiszewo **w dniach 9—10.07.75 r. w godz. 7—16.**
Bliższych informacji udziela Wydz. Ruchu Rejonu, tel. 34-61.

K 2575-1

Rejon Energetyczny Łomża przeprasza odbiorców za przerwy w dostawie energii elektrycznej, które wystąpią w miejscowościach:
— **Kąty wieś i kol., Chrzanowo w dniach 10—12.07.75 r.** w godz. 7—16,
— Szlasy, Brychy, Pluty, Chyliny, Biedry **w dniach 14—21.07.75 r.** w godz. 7—16,
— **Łomża,** ul. Pocztarska, Rządowa, Pl. Żeglickiego od strony księgarni **w dniach 9—10.07.75 r.** w godz. 7—17,
— **Łomża,** ul. Poznańska **w dniach od 10.07.75 r.** godz. 7 do dnia 11.07.75 r. godz. 17.
Bliższych informacji udziela Wydz. Ruchu Rejonu, tel. 34-61.

K 2572-1

w razie wypadku

W BIAŁYMSTOKU

Wojewódzka Stacja Pogotowia Ratunkowego, ul. Krasińskiego 1, tel. biura wezwań 999, informacji pogotowia 22-222.
Pogotowie MO — tel. 997.
Straż Pożarna — tel. 998.
Pogotowie Elektryczne — tel. 991.
Pogotowie Gazowe — w godz. 7—15, tel. 363-28, w godz. 15—7, tel. 992.
Pogotowie Techniczne Wodociągów — tel. 994.
Informacja Kolejowa — tel. 910.

APTEKI

Apteka nr 7, ul. Wesołowskiego 2, tel. 219-04.
Apteka nr 3, ul. Lipowa 45, tel. 233-65.
Apteka nr 5, ul. Nowotki 6, tel. 375-01.

SZPITALE

Woj. Szpital im. J. Śniadeckiego, ul. M. Skłodowskiej-Curie 26, tel. 216-21 i 270-41 — dyżurują oddziały: dziecięcy wewnętrzny i dziecięca chirurgia.
Klinika Dermatologiczna AMB, ul. Manifestu Lipcowego 3, tel. 219-06.
Woj. Szpital Zakaźny, Osiedle Dojlidy, ul. Żurawia.

DYŻURY SZPITALI W DNIU 8.VII.1975 r.

Woj. Szpital im. J. Śniadeckiego, ul. M. Skłodowskiej-Curie 2[illegible] tel. 216-21 — dyżurują oddziały: chirurgia, laryngologia, neurologia, okulistyka, wewnętrzny, reanimacja, zakaźny dziecięcy.
Woj. Przychodnia p/Gruźlicy, ul. Warszawska 18, tel. 355-81 — dyżuruje oddział gruźlicy.
Woj. Szpital im. M. Skłodowskiej-Curie, ul. Warszawska [illegible] tel. 357-71 — dyżuruje oddział położniczy.

W ŁOMŻY

Pogotowie Ratunkowe — tel. [illegible]

APTEKI

Apteka nr 58, ul. 22 Lipca [illegible] tel. 30-24.

SZPITALE

Woj. Szpital Zespolony, ul. Skłodowskiej-Curie 1, tel. 24[illegible] do 24-09.

W SUWAŁKACH

Pogotowie Ratunkowe — tel. [illegible]

APTEKI

Apteka nr 91, ulica Kasprza[illegible] 2/4, tel. 25-91.

SZPITALE

Woj. Szpital, ul. Kościuszki [illegible] tel. 22-41.

Gazeta Współczesna

Dziennik Polskiej Zjednoczonej Partii Robotniczej. Redaguje Kolegium. Adres Redakcji, ul. Wesołowskiego 1, 15-950 Białystok, skr. poczt. 193. Telefony: centrala 2-32-41 — łączy wszystkie działy redakcji. Redaktor Naczelny 2-09-35. Zastępca Redaktora Naczelnego 2-11-18. Sekretarz redakcji 2-15-08. Dział Miejski 2-77-10. Dział Terenowy 2-23-77. Dział Rolny i Dział Kultury 2-11-30. Dział Sportowy 2-23-17. Redakcja nocna 3-46-27, 3-74-03. Wydawca: Przedsiębiorstwo Wydawniczo-Kolportażowe RSW „Prasa — Książka — Ruch", ul. Wesołowskiego 1, 15-950 Białystok. Telefony: centrala 2-32-41. Dyrektor 2-11-10. O warunkach prenumeraty informacji udzielają wszystkie placówki RSW „Prasa — Książka — Ruch" i poczty. Adres Biura Reklam i Ogłoszeń RSW „Prasa — Książka — Ruch" Białystok, ul. Wesołowskiego 1, tel 2-32-41. Druk: Białostockie Zakłady Graficzne. Nr indeksu 35009/35013. P-2