ЛУЧШАЯ НАГРАДА

Нина Тибилова врач. Она читает студентам Юго-Осетинского государственного педагогического института лекции по медицинской подготовке. Работает также в областной соматической больнице. Не было еще в ее жизни случая, чтобы кто-то обратился к ней за помощью и она отказала.

— Помочь человеку в трудную минуту обязан каждый советский гражданин, вдвойне обязан это сделать врач, — часто говорит Нина Сачиноевна. Эти слова мать не раз повторяла своим детям. Они пошли по стопам матери. Сын Алан успешно закончил Северо-Осетинский государственный медицинский институт. Дочь Зарина студентка четвертого курса этого же института.

Новый, 1986 год принес Нине большую радость. Получила письмо. Она была очень удивлена, открыв конверт, когда увидела газету «Кузнецкий рабочий». Нина Сачиноевна просмотрела первую страницу, вторую... На третьей странице ее глаза остановились на заметке «Тепло родных гор». Ее радости не было конца. Вот что там было написано: «Как учитель, отлично подготовившийся к уроку, приходил в нашу палату врач Алан Дмитриевич Бекоев. Мы редко видели в его руках бумаги с записями. Они ему просто не нужны, так как он хорошо помнил историю болезни каждого больного. Так же хорошо он помнил и результаты всех анализов.



Лекарство и лечебные процедуры — не единственное средство исцеления, считает молодой доктор и доказывает это своим отношением к работе. С каждым больным он успевал поговорить не только о болезнях, но и о всяких житейских делах. Большое значение придает он созданию благоприятного психологического климата в палате. Алан Дмитриевич старается сдружить больных, незаметно заставляя их помогать друг другу, поддерживать порядок в палате.

Сам он родом из Осетии. В традициях его народа — бережное, уважительное отношение к старикам. Потому, наверное, особой заботой окружает он людей немолодых. Им он отдает гораздо больше времени, чем остальным.

Тепло отзывается об Алане Дмитриевиче В. В. Чистякова, заведующая 1-й поликлиникой, где он сейчас работает. А. Д. Бекоев работает первый год после окончания института. Хотим пожелать ему, чтобы он и впредь не растратил своих прекрасных человеческих качеств и быстро рос как специалист.

К. Самсонова, А. Наумова, В. Барашкина и другие (всего девять подписей).

Слезы выступили на глазах Нины Сачиноевны, когда она прочитала эти строки. Слезы радости. Да, именно слезы радости. Человек лучшей для себя наградой считает успехи и счастье своих детей. Увидеть их здоровыми, счастливыми, приносящими пользу своему народу, своей Родине — об этом мечтает каждая мать.

А. БАБАЕВА.

Борьба с негативными явлениями!

Изжить вредные обычаи!

О негативных явлениях говорилось на общем собрании терегванцев. В Тергвани много колхозников, которые в основном пьют каждый день и не принимают активного участия в колхозных работах. Об этом говорилось в докладе председателя сельсовета Георгия Месхи.

В Тергвани, Дзагина, Ахалшени, Ожора и других селах в последние годы стало «традицией», что многие колхозники во время сезона уезжают в поисках работы за пределы республики, тогда как на колхозных полях пропадает урожай из-за нехватки рабочих рук. Такие колхозники не выполняют выделенных им колхозом норм. Было решено, что колхозники, которые не примут в этом году активное участие в колхозных работах, будут наказаны.

После Постановления ЦК КПСС о борьбе против пьянства и алкоголизма уменьшилось число многолюдных свадеб и поминок. Но часто еще во многих местах устраивают настоящие пиршества. На поминках и свадьбах практикуются сборы денег. Иной раз неделями готовятся к большим поминкам. Против таких вредных, отживших традиций и обычаях говорили директор Терегванской средней школы Михаил Козаев, ветфельдшер этого села Надежда Алборова и многие другие.

Михаил Козаев внес предложение создать в селах специальные комиссии, которым будет поручена проверка и борьба против проведений больших поминок, свадеб и других застолий. Надо беспощадно бороться против пьянства, внедрять хорошие традиции, например, устраивать проводы молодежи в ряды Советской Армии, искоренять религиозные праздники, вместо них отмечать новые советские праздники. Эти предложения поддержали зав. терегванским клубом Замира Губиева и другие участники собрания. Объявим бойкот вредным обычаям — таково общее решение собрания терегванцев.

Б. КОКОЕВА.

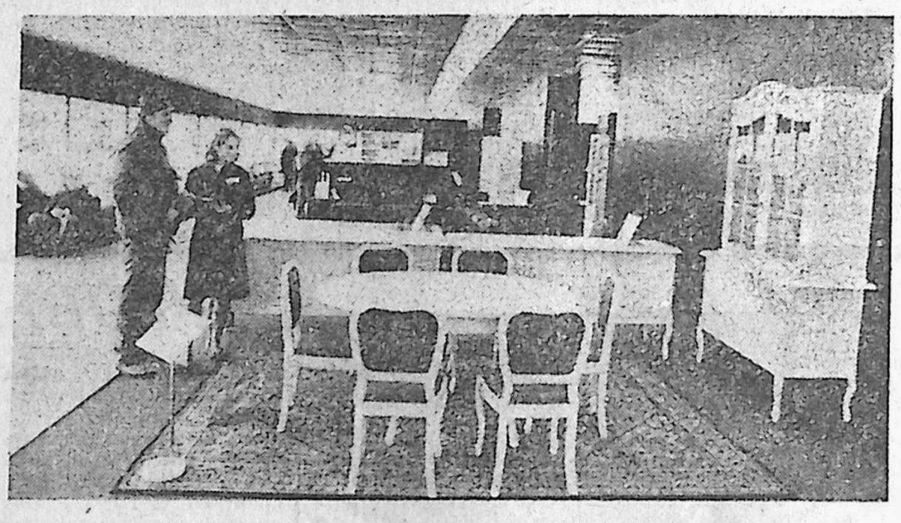

Эстонская ССР. Таллинский Дом мебели является промежуточным звеном между конечными точками торгово-производственного комплекса покупатель-фабрика. Здесь внедрена прогрессивная форма — торговля по образцам.

В просторных залах двухэтажного здания, построенного на кооперативных началах восьмью мебельными предприятиями республики, расположены образцы обстановки жилых комнат, спален и детских, наборы кухонной мебели. В отдельных секциях — фурнитура. Все изделия — местного производства. В настоящее время моду на мебель в республике диктует научно-производственное объединение «Стандарт», предлагающее изделия улучшенной конструкции.

Работа с покупателями в Доме мебели начинается с беседы с дизайнером-консультантом. Далее — покупатель избавлен от хлопот по доставке и монтажу наборов, об этом позаботится торгующая фирма.

НА СНИМКЕ: мебельный комплект «Белла», предлагаемый Таллинским научно-производственным мебельным объединением «Стандарт».

Фото Э. Таркпеа
Фотохроника ТАСС

ТРЕЗВОСТЬ — НОРМА ЖИЗНИ

Пьяным нет места за рулем

После принятия Указа Президиума Верховного Совета Грузинской ССР об искоренении пьянства и алкоголизма заметно усилилась борьба против злоупотребления спиртными напитками. В этой борьбе принимают участие не только административные органы, но и вновь созданные добровольные общества борьбы за трезвость, добровольные народные дружины, медицинские учреждения, комиссии по борьбе с пьянством, товарищеские суды. В результате принятых мер преступления, совершенных в пьяном виде, сократились. Но, к сожалению, еще встречаются люди, которые злоупотребляют спиртным, нарушают общественный порядок.

Примеров тому достаточно. Недавно житель села Дмениси Цхинвальского района **Казбек Ревазович Дудаев** управлял закрепленной за ним колхозной автомашиной (УАЗ-452, госномер 16-58 ГГЮ) в нетрезвом состоянии. Решением суда он лишен прав на управление автотранспортом сроком на один год.

Владелец индивидуальной легковой автомашины ВАЗ-2101 (Г 91-35 ГР) **Виталий Ильич Бесаев** напился и доверил машину своему другу **Нугзару Георгиевичу Лолоеву** (он упаковщик Цхинвальской фабрики бельевого трикотажа). Но далеко они не уехали, были задержаны и лишены водительских прав на 3 года.

На автомашине ГАЗ-52 (60-61 ГАЛ), принадлежащей ветлечебнице Знаурского района, работал **Гурам Мамисашвили.** Напившись, он доверил автомашину своему другу, тоже выпившему, **Тенгизу Иосифовичу Хараули.** Народный суд обоих лишил водительских прав на год.

Совсем недавно владелец индивидуальной машины ВАЗ-2106 (Г 92-44 ГР), студент пединститута **Александр Отарович Уртмеладзе,** выпивший, вел машину в Джаве. Превысив скорость, он не смог справиться с рулевым управлением и машина врезалась в стену дома №36 по улице Ленина, проломила стену, опрокинулась и столкнулась с машиной ВАЗ-2106, стоявшей на обочине.

С Уртмелидзе в машине сидели Зураб Михайлович Цховребов (начальник технического отдела объединения молочной промышленности Бурятской АССР) и Отар Суликоевич Даташвили (работает в Квайсинской ГРП). Оба были в нетрезвом состоянии.

Руководители коллективов, членов которых мы упомянули, видимо, примут соответствующие меры против своих сотрудников, которые в нетрезвом состоянии нарушали общественный порядок.

Очередной номер газеты выйдет 27 марта.

Редактор
П. ТЕДЕЕВ

Спорт

Если бы были условия

В Тбилиси состоялись республиканские соревнования на кубок ДОСААФ Грузинской ССР по военно-прикладному многоборью.

В соревнованиях приняла участие сборная команда нашей области в следующем составе: кандидаты в мастера спорта Альберт и Заур Тадтаевы, Залина Кулухова, Лена Гиголаева, Зураб Цицкишвили и Малхаз Лагазидзе.

В турнире первенствовала команда Абхазской АССР, второй — была команда города Тбилиси. Спортсмены нашей области заняли третье место и наша команда была награждена дипломом третьей степени. Команду подготовили мастер спорта Роин Папелишвили и Малхаз Лагандзе.

Надо отметить, что команда нашей области могла бы достичь больших успехов. Но у спортсменов нет соответствующей базы для подготовки к соревнованиям по военно-прикладному многоборью.

Г. АЛБОРОВ,
инструктор ДОСААФ Юго-Осетии.

ТЕЛЕВИДЕНИЕ

ПОКАЗЫВАЕТ МОСКВА
(По местному времени)

ВТОРНИК, 25 марта.

9.00 Время. 9.40 Спорт за неделю. 10.10 Г. Боровик — «Интервью в Буэнос-Айресе». Фильм-спектакль. 12.25 Новости. 15.30 Новости. 15.50 «Сельские горизонты». Документальные фильмы. 16.30 Балет П. И. Чайковского «Щелкунчик». 17.55 Новости. 18.00 Шахматная школа. 18.30 Экологический дневник. 18.50 Премьера документального телефильма «Две нации». 19.45 Сегодня в мире. 20.00 Мультфильм. 20.25 Премьера четырехсерийного художественного телефильма «Возвращение Будулая». 1-я серия. 22.00 Время. 22.40 Премьера документального телефильма «Страницы советского искусства. Литература и театр» Фильм 7-й. 23.40 Премьера фильма-концерта «Проводы русской зимы». 0.10 Сегодня в мире.

СРЕДА, 26 марта

9.00 Время. 9.40 Очевидное — невероятное. 10.40 Премьера документального телефильма «...И пусть душа останется чиста». 10.55 «Возвращение Будулая». Четырехсерийный художественный телефильм. 1-я серия. 12.35 Новости. 15.30 Новости. 15.50 Премьера документального телефильма «Рыбацкий хлеб». 16.10 Премьера художественного телефильм для детей «Гепард возвращается». 17.15 Концерт (из Таллина). 17.35 Новости. 17.40 Рассказывают наши корреспонденты.. 18.10 Концерт. 18.45 К 25-летию полета Ю. А. Гагарина. «Космический век. Страницы летописи». Фильм 5-й — «Орбита мира и дружбы» 19.45 Сегодня в мире. 20.00 Трезвость — норма жизни. 20.30 Мир и молодежь 22.00 Время. 22.40 Товарищеская встреча по футболу: сборная СССР — сборная Англии (из Тбилиси). 0.10 Сегодня в мире.

ЧЕТВЕРГ, 27 марта

9.00 Время. 9.40 Премьера мультфильма «Доктор Айболит». 1-я, 2-я, 3-я и 4-я серии. 10.25 Клуб путешественников. 11.25 Родом из детства. А. Толстой — «Детство Никиты». 12.10 Новости. 15.30 Новости. 15.50 «Наш современник». Документальные фильмы. 16.35 Герои Л. Кассиля на экране. Художественный телефильм «Мальчишки». 1-я серия. 17.45 Новости. 17.50 Концерт. 18.00 ...До 16 и старше. 18.45 Документальный телефильм «Сергей Костриков» 19.05 Наука и жизнь. 19.35 Мультфильм. 19.45 Сегодня в мире. 20.00 За словом — дело. 20.30 Новости. 20.40 Премьера четырехсерийного художественного телефильма «Возвращение Будулая». 2-я серия. 22.00 Время. 22.40 К Международному дню театра. «Зеркало сцены». Театральное обозрение. 24.00 Сегодня в мире.

ПЯТНИЦА, 28 марта.

9.00 Время. 9.40 Премьера мультфильма «Доктор Айболит». 5-я, 6-я и 7-я серии. 10.10 Концерт (из Ташкента). 10.40. «Возвращение Будулая». Четырехсерийный художественный телефильм. 2-я серия. 12.00 Новости. 15.30 Новости. 15.45 Премьера документального телефильма «Заботы председателя». 16.00 Герои Л. Кассиля на экране. Художественный телефильм «Мальчишки». 2-я серия. 17.05 Русская речь. 17.35 Новости. 17.40 «Эрмитаж» — Дарья Меншикова. 18.15 XV Всесоюзная неделя музыки для детей и юношества. Концерт. 19.00 Содружество. 19.30 Мультфильм. 19.45 Сегодня в мире. 20.00 Это вы можете. 20.45 Новости. 20.50 Премьера четырехсерийного художественного телефильма «Возвращение Будулая». 3-я серия. 22.00 Время. 22.40 Премьера четырехсерийного художественного телефильма «Возвращение Будулая». 4-я серия. 23.45 Сегодня в мире. 24.00 Международные соревнования по спортивной гимнастике на приз газеты «Московские новости» (из спорткомплекса «Олимпийский»).

ПОКАЗЫВАЕТ ТБИЛИСИ

ВТОРНИК, 25 марта

8.50 Программа телепередач. 9.00 «Время». 9.35 «Моамбе» (повторно). 10.10 В дни школьных каникул. Телевизионный кинозал «Цискара». Художественный фильм «Точка, точка, запятая». 11.35 По родной стране. Документальный телефильм «Дельта». 12.05 Обогощать духовный мир человека. К VI съезду кинематографистов Грузии. Грузинский художественный фильм «Добрый человек». 13.00 Телекурс. Грузинский язык. 13.30 Информационный выпуск. 13.45 Для абитурнентов. Химия. 15.55 Программа вечерних передач. 16.00 Информационный выпуск (на русском языке). 16.10 Изучим английский язык. 16.40 Сегодня на экранах тбилисских кинотеатров. 16.50 В дни школьных каникул. Книгой собранные лучи. 17.40 Лирический концерт. 18.15 Беседы об археологии. 18.45 В дни школьных каникул. Наша премьера. «Грузинская народная новелла» (постановка Грузинского ТВ). 19.00 Программа действия, преобразования, прогресса. План — закон. 19.45 Сегодня в мире. 20.00 «Моамбе». 20.30 Творческие портреты — Н. Чхеидзе. 21.55 Веками храня... 22.00 «Время». 22.40 Рассказы о настоящих людях. Художественный фильм «От зимы до зимы».

СРЕДА, 26 марта

8.50 Программа телепередач. 9.00 «Время». 9.35 «Моамбе» (повторно). 10.10 В дни школьных каникул. Телевизионный кинозал «Цискара». Художественный фильм «Где ты, Багира?». 11.25 Документальный телефильм «Брянск». 11.40 Художественный телефильм «От зимы до зимы». 13.05 Телекурс. Математика. 13.35 Информационный выпуск. 15.50 Программа вечерних передач. 15.55 Информационный выпуск (на русском языке). 16.00 Изучим немецкий язык. 16.30 Сегодня на экранах тбилисских кинотеатров. 16.45 Документальный телефильм «Жил-был человек». 17.05 В дни школьных каникул. «Кругозор». Тележурнал для старшеклассников. 17.40 Документальный телефильм «История обвиняет». 18.00 Торжественное заседание, посвященное 100-летию со дня рождения С. М. Кирова (из Тбилисского государственного театра им. Грибоедова). 19.00 Программа действия, преобразования, прогресса. Начать с самого себя. 19.25 «Моамбе». 20.00 Товарищеская встреча по футболу: сборная СССР — сборная Англии (с Тбилисского стадиона «Динамо» им. В. И. Ленина). В перерыве — Экран Мальчика с пальчик. 21.45 Наша премьера. «Грузинская народная новелла» (постановка Грузинского ТВ). 22.00 «Время». 22.40 Обогощать духовный мир человека. К VI съезду кинематографистов Грузии. Художественный фильм «Ратили».

ЧЕТВЕРГ, 27 марта

8.50 Программа телепередач. 9.00 «Время». 9.35 «Моамбе» (повторно). 10.10 В дни школьных каникул. Телевизионный кинозал «Цискара». «Весенние перевертыши». 11.30 Театральная почта (повторно). 12.25 Документальный фильм «Старые мастера» 13.20 Для абитуриентов. Биология. 13.50 Информационный выпуск. 16.00 Программа вечерних передач. 16.05 Информационный выпуск (на русском языке). 16.15 Для слушателей телекурса грузинский язык и литература (анализ домашних заданий). 16.45 Сегодня на экранах тбилисских кинотеатров. 16.55 Документальный телефильм «Сергей Костриков». 17.15 Обогощать духовный мир человека. К VI съезду кинематографистов Грузии. Грузинский телефильм «Осенний репортаж». 17.35 Новые книги. 18.00 В дни школьных каникул. Наша премьера. «Грузинская народная новелла» (постановка Грузинского ТВ). 18.25 Экран Мальчика с пальчик. 18.40 По выставочным залам. 19.00 Эхо. 19.45 Сегодня в мире. 20.00 «Моамбе». 20.30 Пламенный трибун революции (к 100-летию со дня рождения С. М. Кирова). 21.05 Мой народный день театра. 22.00 «Время». 22.40 Спортивная программа. 23.10 Для молодежи. Приглашаем в концертный зал (концерт ансамбля «Фотограф»). 23.50 Информационный выпуск.

ПЯТНИЦА, 28 марта

8.50 Программа телепередач. 9.00 «Время». 9.35 «Моамбе» (повторно). 10.10 Сегодня на экранах тбилисских кинотеатров. 10.20 Обогощать духовный мир человека. К VI съезду кинематографистов Грузии. Грузинский документальный фильм «Руки». 10.30 Изучим грузинский язык. 11.00 Здоровье. 11.45 Утренняя развлекательная программа. 12.25 Пять минут поэзии. 12.30 Первенство Грузии по футболу (обозрение). 13.00 Экран друзей. Программа Азербайджанского ТВ. 14.30 В дни школьных каникул. Родничок. 15.05 Наша премьера. «Грузинская народная новелла» (постановка Грузинского ТВ). 15.25 Изучим русский язык. 15.55 Информационный выпуск. 16.05 Пять минут поэзии. 16.10 На страже южных рубежей. 16.55 Глобус. 17.45 Мультфильм. 17.55 Пять минут поэзии. 18.00 Чемпионат СССР по футболу: «Динамо» (Тбилиси) — «Шахтер» (Донецк). С Тбилисского стадиона «Динамо» им. В. И. Ленина. В перерыве — Концерт. 19.50 «Моамбе». 20.25 Эстрадная панорама. 21.15 Литературный театр «Ольга Гурамишвили» (к 100-летию со дня рождения Н. Чавчавадзе). 22.00 «Время». 22.40 Художественная программа Фильм, актер, роль.

Дети Ахсар, Ханифа, Анзор, Сергей, Агунда, Фатима, сестры Елена, Соня, невестка Луиза и близкие родственники извещают о кончине **Салимат Асеевны Джигкаевой-Дзарастаевой.**

Похороны — 25 марта в 15 часов, пер. Гурамишвили, 7.

Братья Феда, Лева, Гурам, невестки Зара, Сирана, Эмма, дядя Матрез, Иосиф Джиоев, тети Нинуца, Сасика со своими семьями извещают о безвременной кончине **Дзерассы Семеновны Габараевой.**

Похороны — 27 марта, в 14 часов, п. Знаури.

Дети Сосе, Асан, Северян, Сулико с семьями извещают о кончине **Машо Бадилаевны Дудаевой-Маргиевой.**

Похороны — 27 марта, с. Бекмари.

НАШ АДРЕС

ЮГО-ОСЕТИНСКАЯ АВТОНОМНАЯ ОБЛАСТЬ
383570, г. ЦХИНВАЛИ,
УЛИЦА МОСКОВСКАЯ, № 5.

Дубляж газеты «Советон Ирыстон»

ТЕЛЕФОНЫ

Редактор — 2-42-72, заместитель редактора — 2-22-70, 2-23-45, отв. секретарь — 2-32-74, секретариат — 2-23-28, партийный отдел — 2-22-56, отдел пропаганды теории марксизма-ленинизма — 2-22-75, отдел промышленности и транспорта — 2-35-30, отдел сельского хозяйства — 2-22-73, отдел культуры — 2-50-86, отдел писем трудящихся — 2-42-76, переводчики — 2-50-43, соб. корреспондент — 2-50-81, корректоры — 2-22-27, издательство — 2-22-77, бухгалтерия — 2-49-94.

Цхинвальская типография, улица Московская, № 5.

ЗТ 00856.