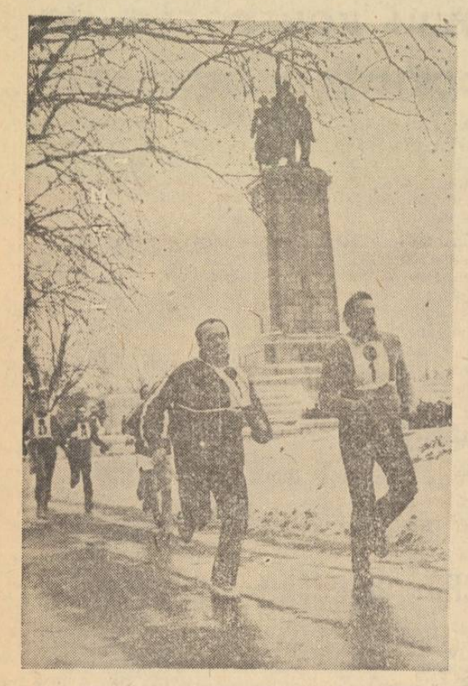

Традиционната, 29-та по ред лекоатлетическа щафетна обиколка на Паметника на Съветската армия събра вчера над 1000 участници — пионери и пионерки, юноши и девойки, представители на кварталните клубове и военнослужещи от Столичния гарнизон. Тя беше организирана от ЦСКА „Септ. знаме" и посветена на 68-годишнината на Съветската армия и Военноморския флот. Щафетната обиколка беше открита от председателя на спортния комитет към МНО генерал-майор Никола Паскалев, а участниците в нея бяха приветствувани от помощника на военното, военновъздушното и военноморското аташе при посолството на СССР у нас капитан първи ранг Анатолий Неграев

ДОПЪЛНИТЕЛНО ПРЕДИМСТВО

Завърши посещението на делегацията на Международния олимпийски комитет по проучване и оценка на кандидатурата на София за домакин на зимните олимпийски игри през 1992 година. Както е известно, делегацията се води от Корнелиус Кердел (Холандия) с членове Филип фон Шьолер (Австрия) и Чихиро Игая (Япония).

„Кандидатурата на София е една солидна кандидатура — заяви К. Кердел. В тези няколко дни ние се запознахме с всички неща, които ни интересуваха. Смятаме, че силните страни на българската кандидатура са в предимството на града, че е столица, че концентрацията на съоръженията са налице, както и всички условия за организиране и провеждане на зимни олимпийски игри. Важно допълнително предимство на София е и обстоятелството, че се предлага богата култура на програма. Силно впечатление ни направи и обстоятелството, че на Витоша установихме голям интерес към зимните спортове от жителите на София, а това е гаранция за една добра атмосфера на бъдещите игри. Досега ние разгледахме кандидатурите на Франция и ФРГ, а след България ще заминем за Италия, после за Швеция, Норвегия и накрая Канада. Нашата комисия оценява на място възможностите на всеки кандидат."

Чихиро Игая сподели, че има отлични впечатления от пистите на Витоша и от тяхната подготовка за състезания. Той се е запознал и с проектите на пистите за спускане. (БТА)

Възходящата линия не скри слабостите

През втория ден републиканското първенство по лека атлетика на закрито в зала „Фестивална" се разви по възходяща линия. След твърде спокойната атмосфера в събота, вчера състезателите се постараха да изявят в значителна степен равнището на подготовката и амбициите си през тази година. Радостен факт е, че наред с лекоатлетите, подготвящи се за предстоящото европейско първенство в зала в Мадрид, доказателства за много добро състояние дадоха именитите наши състезатели Ст. Костадинова и Н. Щерева. Отново се видя, че сред българските лекоатлети има спортисти, способни да мерят сили с най-добрите в условията на значителна международна конкуренция и да носят медали и отличия от най-авторитетни първенства. Разбира се: загатнатото в зала „Фестивална" трябва да бъде продължено с още по-добри резултати. В същото време тревожи все по-застрашителното изоставане от високото равнище в скока на височина, средните и дългите бягания при мъжете, гюллето при мъжете и жените, средните бягания при жените... Оправдано ли е в най-важното вътрешно изпитание през зимния сезон да участвуват само две гюллетласкачки, и то с посредствени резултати?

Безспорно две бяха големите събития през вчерашния ден в зала „Фестивална". Сама срещу хронометъра (съперничките ѝ изостанаха на повече от една обиколка) Н. Щерева (ЦСКА „Септ. знаме") подобри републиканския рекорд на 3000 м — 9:06.61 мин. (старият бе 9:15,05). Известната наша състезателка пробяга цялото разстояние с очевидна лекота и остави впечатлението, че бе запазила значителен запас от сили и след финалния си спринт... Явно е, че в тази дисциплина Н. Щерева има възможности за още по-добри резултати и в зала, и на открито. Защо обаче съперничките ѝ, сред които имаше утвърдени имена, останаха в неблагоприятната роля на безсилни свидетели на успеха на победителката?

Най-приятната изненада бе появата за първи път през новата година в сектора за скок височина на най-силната състезателка в света в тази дисциплина през миналия сезон Ст. Костадинова („Тракия"). Чудесната българска лекоатлетка направи в реална състезателна обстановка проверка на своята подготовка и едва ли има основания да бъде недоволна. Присъствието на Костадинова сякаш импулсира и останалите скачачки, които също допринесоха за интересния развой на борбата. Радостно е, че израстват няколко талантливи и обещаващи съвсем млади спортистки — Св. Исаева („Спартак" — Пл) преодоля 1[illegible] см, като малко не ѝ достигна да премине успешно и 192 см, а Ем. Петканова („Берое") остана трета със 186 см. Сезонът започна за Ст. Костадинова с нова победа — 192 см, а успехът на следващите височини е въпрос само на време.

При мъжете естествено интересът бе насочен преди всичко към извите в сектора за троен скок на Хр. Марков (ЦСКА „Септ знаме"), на когото предстои да защитава в края на седмицата европейската си титла на закрито. Без конкуренция той победи с добро постижение — 16.83 м, а при два от опитите само минимални технически грешки му попречиха да премине и 17-метровата граница.

Висока оценка заслужи М. Харизанов („Кремиковци"), който поотвори нов републикански рекорд на 400 м — 46.96 сек. (старият бе 47,14 сек) и загатна, че от него може да се очакват още по-добри резултати. Доброто си състояние потвърдиха и А. Григоров („Академик") с втора титла — този път на 200 м с 21.64 сек. и Пл. Кръстев (ЦСКА „Септ. знаме") на 60 м с препятствия — 7,80 сек. Очакваният с интерес спор на овчарски скок между А. Търев („Тракия") и Ив. Янчев („Левски-Спартак") не издигна летвата на голяма височина. Двамата бяха колебливи в изявите си, макар че имаха и опити, при които съвсем малко не им достигна съответно на 5,60 и 5,55 м. При еднаквите резултати — по 5,40 м, златният медал бе спечелен от Янчев, тъй като неговият съперник преодоля тази височина едва при третия си опит.

Георги АТАНАСОВ

Футбол

Безпомощни домакини

„ЛОКОМОТИВ" (СФ)	0
„ЧЕРНО МОРЕ"	2

Рафаилов — 7-та — 0:1. Рафаилов 83-та — 0:2.

Малкото зрители на столичния стадион „Локомотив", който изтърпяха вчера студа, си тръгнаха разочаровани. Не толкова от загубата на своите любимци, колкото от безличната им игра, която можеше да ги доведе до още по-катастрофално поражение. Отборът на „Черно море" победи състава на Локомотив" (Сф) с 2:0, след като превъзхождаше своите съперници технически, физически и тактически. Варненските футболисти печелеха борбата за първа топка, градяха с лекота опасни атаки, овладяваха празните пространства, подаваха си топката точно, умело и своевременно разгадаваха и предотвратяваха ходовете на съперниците си. На другия полюс бяха действията на домакините — мудни, без замисъл, изпъстрени с неизбройни и досадни индивидуални грешки, лишени в тази среща дори от елементарни технически умения. В редиците на столичани не се намери нито един, който да даде пример и да поведе останалите...

Още началните минути на двубоя наклониха везните чувствително към „Черно море". И несигурната игра на единадесетката на „Локомотив" (Сф) скоро беше наказана — след грешка на защитата и неразчетена намеса на вратаря Донев варненският нападател Рафаилов от много малък ъгъл отбеляза първия гол. Двайсетина минути по-късно пак той овладя безукорно една топка на границата на вратарското поле, преодоля с нея трима защитници, но стреля над напречната греда. Три минути преди края на първото полувреме непростим пропуск направи и Юл. Спасов — сам срещу Донев от няколко метра изпрати топката извън очертанията на вратата.

След почивката домакините се вдигнаха на щурм, който продължи обаче само четвърт час. Заслугата беше главно на влезлия като смяна Илиев, но точно той пропиля и най-благоприятната възможност за изравняване. Варненци хладнокръвно и умело отразиха този натиск и картината от първото полувреме се възстанови. Огново гостите започнаха да диктуват хода на двубоя и окончателно обезсърчиха съперниците си с дей ствено превъзходство. За всички по трибуните остана само един въпрос — ще има ли нов гол във вратата на „Локомотив" (Сф). Отговорът дойде седем минути преди края, когато отново се изяви Рафаилов. С тази победа „Черно море" убеди, че има сили да се отдалечи от зоната на застрашените от изпадане отбори.

Състави: **„Локомотив" (Сф)** — Донев, Дудов, Лалов, Васев, Дамянов, Г Петков, Бончев, Метков (Илиев), Величков, Василев, Стоев; **„Черно море"** — Попов, Радев, Марев, Въжаров Каров, Атанасов, Юл. Спасов (Страшникюв), Бакърджиев (Рашев), Н. Спасов, Рафаилов, Диамандиев.

Ганчо ГАТЕВ

Пред финалите в Мексико

Италия

Опасения за първия двубой

Бившият футболист на пъ водивизионните италиански отбори „Наполи", след това и на „Верона" Артузо Ди Алма е свързан с България. От няколко години той живее в София, но контактите му с италианските футболни среди продължават. След последното си гостуване в Италия той разказа за интереса, с който в родния му град Аосте е била посрещната вестта, че Италия и България ще открият на 31 май в Мек сико световните футболни финали.

— Кой ще победи в тази среща?

— Българският отбор направи силно впечатление в квалификационните срещи, които игра в четвърта група. Резултатите от тях са известни на привържениците на футбола в Италия, но особен интерес бе проявен, след определяне на шестте групи на турнира в Мексико. За българите се говори като за изключително сериозен съперник, който доказа възможностите си на европейската футболна сцена. В Италия се страхуват от първия мач. Това потвърдиха в изявленията си редица треньори и футболисти с които разговарях и заедно коментирахме жребия. Подчертава се, че в никакъв случай националният отбор на България не е за подценяване и че той е в състояние дори да спечели срещу световните шампиони Още отсега се предлагат входни билети за „Атцека" за 31 май, прикан ват се привържениците на Италия да подкрепят своите представители.

— Най-често задаваните въпроси в италианския спортен печат, свързани с българския отбор?...

— Почти всички вестници се питат кои са другите реализатори на българите, освен Гетов, добра ли е тяхната физическа подготовка, каква тактика ще предприемат срещу Италия? За отговор се търсят мненията на известни специалисти. Те казват, че България сега има добър отбор, който играе амбициозно и се е ориентирал предимно към нападателен стил. Срещу него да се спечели ще бъде доста трудно. Според мен не е изключено италианците, като световни шампиони, да бъдат гледани с друго око и от съдиите. Известно е какво означава във финалите на световното първенство победата в самото начало.

— Следи ли се отблизо подготовката на българските футболисти?

— Разбира се. Наскоро коментаторът по първа програма на телевизията се спря подробно на турнето на българите в Мексико, четири месеца преди финалите. Той определи гостуването като много подходящо, макар че контролните срещи не завършиха с победи. „Българите отидоха в Мексико с цел да изследват реакциите на футболистите при условията на състезанията, които предстоят. Личи си, че те се подготвят сериозно за изпитанията с Италия и Аржентина и който не прецени точно силата им, може да бъде огорчен." Моето мнение не се различава от това на телевизионния коментатор.

Разговорът с Ди Алма бе по-продължителен, но в повечето отговори на зададените въпроси той бе категоричен — „нищо чудно, ако в Мексико българите първи поставят знака „стоп" пред световните шампиони от Испания през 1982 г."

Драгомир АЛЕКСАНДРОВ

КЛАСИРАНЕ СЛЕД XIX КРЪГ		
1. „Берое"	34—30	26
2. „Тракия"	54—27	25
3. „Славия"	40—25	24
4. „Локомотив" (Пд)	38—30	23
5. „Средец"	37—25	22
6. „Сливен"	32—31	22
7. „Локомотив" (Сф)	30—26	20
8. „Спартак" (Вн)	19—20	20
9. „Етър"	33—36	19
10. „Витоша"	32—27	18
11. „Академик"	24—32	16
12. „Враца"	27—38	16
13. „Черно море"	36—40	14
14. „Пирин"	20—29	13
15. „Лунав"	19—36	12
16. „Спартак" (Пл)	19—42	10

„Б" група

Вече има нов водач

XX КРЪГ: „Доростол" — „Светкавица" 2:0, „Локомотив" (ГО) — „Арда" 3:1, „Чирпан" — „Добруджа" 2:1, „Черноморец" — „Роз. долина" 4:2, „Хасково" — „Спартак" 1:0, „Локомотив" (Рс) — „Димитровград" 2:0, „Вихрен" — „Нефтохимик" 2:0, „Септ. слава" — „Рил. спортист" 2:0, „Лудогорец" — „Миньор" 2:2, „Осъм" — „Балкан" 1:0.

КЛАСИРАНЕ

1. „Черноморец"	41—24	26
2. „Димитровград"	28—21	25
3. „Миньор"	37—24	23
4. „Локомотив" (ГО)	26—23	22
5. „Вихрен"	25—20	21
6. „Чирпан"	27—27	21
7. „Осъм"	24—25	21
8. „Лудогорец"	34—37	21
9. „Спартак"	21—26	20
10. „Нефтохимик"	27—33	20
11. „Доростол"	26—27	19
12. „Арда"	23—25	19
13. „Светкавица"	22—30	19
14. „Добруджа"	25—26	18
15. „Роз. долина"	25—27	18
16. „Септ. слава"	24—20	16
17. „Хасково"	24—25	16
18. „Балкан"	24—29	16
„Локомотив" (Рс)	24—29	16
20. „Рил. спортист"	18—27	13

Ски

Години наред едни и същи шампиони

С най-голям интерес в личния шампионат по ски — алпийски дисциплини, се очакваше слаломът, макар че и вчера край пистата „Витошко лале" нямаше зрители, ако не се съди по броя на деятелите, треньорите и състезателите. В един ден два старта се оказаха твърде много, защото участниците и в групата на жените, и в групата на мъжете бяха рекордни по брой. Организаторите трябваше да се съобразят с това обстоятелство и вместо да награждават победителите в предишните дисциплини между първия манш, бе редно да огледат сериозе веднъж пистата и да вземат мерки за нормалното преминаване на състезанията. Така и не се разбра поради какви причини обявеният начален час не бе спазен и защо по късно на финала скоорите се оплакваха, че трасетата не са подредени по правилата и създават допълнителна трудност, особено за алпийките. Оказа се, че за първи път вратичките е подредил Г. Георгиев, вероятно със задача да не бъде толкова лесно преодоляването им...

Първенството е включено в програмата на Международната федерация по ски. Техническият делегат Маринкович (Югославия) неведнъж изрази задоволството си от подготовката на пистите и обяви, че слаломите са подредени според изискванията. Важното бе на какво равнище са състезателките, за да се справят с разликата във височините от 168 м и 45-те контролни врати. Отново над всички бе представителката на „Славия" П. Мицева, която още в първото спускане убеди, че е най-добрата у нас. Предниината ѝ от една секунда бе достатъчна за четвъртата шампионска титла. Другите отстъпваха и трябваше да се задоволят с останалите призови места.

Убедителен в слалома бе П. Попангелов („Рилски спортист"). В предишните дисциплини той бе равен или отстъпваше на съперниците, но вчера показа, че у нас няма кой да го победи. По-младите хвърлиха доста сили, дори рискуваха във втория манш, но разликата във възможностите бе очевидна. Така П. Попангелов запази водещата си позиция и заслужи 18-та индивидуална титла.

Медалисти: слалом — **жени** — П. Мицева 1:29.28 мин., Ан. Илиева (и двете от „Славия") — на 1.59 сек., Св. Стоянова („Рилски спортист") — на 3.69; **мъже** — П. Попангелов 1:41.90 мин., Л. Попов — на 3.92 сек., Д. Ангелов (и тримата от „Рилски спортист") — на 4.12.

Борислав КОНСТАНТИНОВ

Хандбал

Малки надежди

СК „ЛАЙПЦИГ"	22
ВИФ „Г. ДИМИТРОВ"	12

Единственият български състав, който продължава участието си в европейските клубни турнири по хандбал, е женският отбор на ВИФ „Георги Димитров". Вчера в Лайпциг той игра първата си четвъртфинална среща от турнира за купата на Международната федерация срещу СК „Лайпциг" и загуби с 12:22 (8:11). Предниината на хандбалистките от ГДР е внушителна и в значителна степен предопределя крайната развръзка.

Отборът на СК „Лайпциг" е двукратен носител на купата на европейските шампионки и дванадесет пъти първенец на своята страна. Познат съперник е и на студентките. Преди година те се срещнаха с него в европейския турнир за купата на шампионките и бяха елиминирани след две загуби (18:24 в Лайпциг и 24:25 в София), но след достойна съпротива. Колебанията в играта на състезателките от ГДР в последно време, както и обнадеждаващите по беди на хандбалистките от ВИФ „Г. Димитров" в републиканското първенство не предвещаваха такова поражение за нашия отбор.

Свързахме се по телефона с треньора на ВИФ „Г. Димитров" **Тотю Вълчев**, който сподели впечатленията си от двубоя: „Започнахме срещата в състав М. Камбурова, Цв. Стоянова, Кр. Енева, М. Касакова, Н. Станчева, К. Тодорова и Р. Цанкова, като впоследствие всички останали се включихме в игра. Около 600 зрители окуражаваха своите любимки, към срещата интерес прояви и телевизията на ГДР. През първото полувреме бяхме равностойни на състава на СК „Лайпциг", но това, което се случи през вторите тридесет минути на терена, е трудно обяснимо. Анализът ще даде отговор за причините, поради които реализирахме само четири гола. Добра оценка за играта си заслужават единствено Р. Цанкова и до някъде вратарката М. Камбурова."

Съставът на ВИФ „Г. Димитров" успя в осминафиналите срещу „Локомотив" (Загреб) да заличи приблизително същия пасив при реванша в своята зала. Този път, като се имат предвид възможностите и най-вече опитът на съперничките, надеждите са много по-малки.

(Соб. инф.)

Силни снеговалежи

ДЕЛХИ, 16 февруари (Кор. на БТА И. Божилов). Тактическата програма на кремиковската зимна хималайска експедиция „Анапурна" е пак нарушена поради силни нови снеговалежи, съобщи тази вечер Боян Атанасов, ръководител на експедицията. Снежната покривка на базовия лагер достигна 30 см, а на височинните лагери надхвърли метър и шестдесет сантиметра. Температурите са минус 35 градуса по Целзий. Тези дни падат много лавини, включително и около базовия лагер.

Днес в 16 ч. снегът спря да вали и на височинните лагери вятърът затихна. Забелязва се променлива облачност. Ръководството на експедицията смята за целесъобразно да се изчака два дни в базовия лагер, докато премине опасността от лавини, след което работата ще продължи по южната стена на Анапурна.

Сътрудникът на експедицията Самир Упадхйай съобщава от непалското Министерство на туризма, че поради непрекъснатия снеговалеж и суровите зимни условия много от пристиглите експедиции в Непал са преустановили изпълнението на своите програми. След няколко несполучливи опита Р. Меснер се е отказал от по-нататъшното изкачване на връх Манаслу.

Състезания, резултати, класиране

ПЛУВАНЕ. На международните състезания в Барселона българската спортистка Т. Богомилова извоюва победата на 200 м брует с време 2:34,68 мин. На 100 м гръб Г. Михалев е трети с 58,30 сек., след Хофмайстер (ФРГ) 56,46 и Шнайдер (ГДР) 57,78.

ТЕНИС НА МАСА. Победители на смесени двойки в откритото първенство на ФРГ са Д. Гергелчева и Калинич (Югославия), които на финала се наложиха над Врнесекооп (Холандия) и Груба (Полша) с 21:14, 21:8. При жените Гергелчева загуби на осминафиналите с 14:21, 13:21, 20:22 от Немеш (ФРГ).

БЪРЗО ПЪРЗАЛЯНЕ. Шампионската титла от световно то първенство по многобой в Инцел извоюва Вергеер (Холандия), следван от Божиев и Шашерин (и двамата от СССР). В бягането на 10 000 м Карлстад (Норвегия) постави нов световен рекорд — 14:12,14 мин.

БИАТЛОН. На световното първенство във Фалун титлата в щафетата 3 по 5 км за жени извоюваха представителките на СССР, пред съставите на Швеция и Норвегия.

ЛЕКА АТЛЕТИКА. На първенството на ГДР в зала в бягането на 60 м при мъжете победи Бригман с най-добро постижение в Европа — 6,54 сек. При жените Кох пробяга 200 м за 22,33 сек. — най-добро постижение в света.

ВДИГАНЕ ТЕЖЕСТИ. Завърши в Бургас първият кръг от републиканското лично-отборно първенство. Победители в последните две категории са: до 110 кг — Пл. Ганев („Етър") 390 (180 и 210) кг, над 110 кг — Ант. Кръстев (ЦСКА „Септ. знаме") 425 (195 и 230) кг. Отборното класиране оглави ЦСКА „Септ. знаме" с 212 т., пред „Сливен" 200, „Академик" 196, „Арда" 193, „Етър" 190 и „Марица" 161 т.

ВОЛЕЙБОЛ. Отборът на „Дунав" загуби и третата си среща от финалния турнир за купата на носителите на национални купи в Анкара срещу състава на „Дожа Уйпещ" (Унгария) с 0:3. „Уралочка" (СССР) победи „Лохоф" (ФРГ) с 3:0 и завоюва купата, а българските състезателки заеха четвъртото място.

СИНХРОННО ПЛУВАНЕ. Победителка в соловите изпълнения от републиканското първенство е Ир. Димитрова („Академик").

СПОРТ ТОТО. Резултати от 7-ия тираж: тото 1 — 2, X, 2, X, 1, X, X, X, 1, X, X, 1, 1; то то 2 — първо теглене — 7, 12, 17, 32, 38, 40 (35, 43), второ теглене — 10, 15, 16, 44, 47, 49 (25, 45).

СПРАВОЧНИК НА ЧИТАТЕЛЯ

Телевизия

Понеделник, 17 февруари

ПЪРВА ПРОГРАМА

17,30 — Новини,
17,40 — За децата: „Експедиция „Следа 12" и „Мустак и неговите приятели" — драматизация по разказа на П. Гамара,
18,20 — Воин: „Радар",
18,55 — „Процесът" — документален филм,
19,45 — Лека нощ, деца!,
20,00 — По света и у нас,
20,30 — Актуална антена,
20,40 — Театрални меридиани: „Небе—земя" от Аркадий Пинчук, спектакъл на театър „Моссовет", режисьор Ю. Данкман,
22,30 — Изберете,
22,35 — Културен преглед,
23,35 — В края на деня.

ВТОРА ПРОГРАМА

18,55 — Новини,
19,00 — Кръгозор: „Езикът мой"..., 19,05 — Обществознание: „Социалистическият начин на живот" 19,30 — „Руският музей" — научнопопулярен филм (I серия),
19,55 — Руски език за всички (VII урок),
20,20 — Музика и танци на народите,
20,50 — „София — нашата столица",
21,15 — Спортен екран,
21,50 — Днес,
22,00 — Студио „Х": „Линда" — унгарски тв филм (I епизод).

ПРОГРАМА НА СЪВЕТСКАТА ТЕЛЕВИЗИЯ

Приема се в София, Софийското поле, Перник и част от Пернишки окръг, част от Искърското дефиле.

17,45 — Днес по света,
18,00 — Трезвеността — норма на живот,
18,30 — „Незавършена соната" М. Глинка,
18,45 — „Ще има дъжд". Телевизионен спектакъл,
20,00 — Време,
20,40 — „Ще има дъжд" — продължение,
21,30 — Днес по света,
21,45 — Спортът през седмицата,
22,30 — „През Гоби и Хинган" — игрален филм, първа серия,
23,50 — Край на програмата.

Вторник, 18 февруари

ПЪРВА ПРОГРАМА

11,00 — По света и у нас,
11,30 — За децата: „Експедиция „Следа 12",
12,00 — „Знаците на зодиака" полски игрален филм,
13,25 — Новини,
17,30 — Новини,
17,40 — „Рижият" — игрален филм за юноши,
19,10 — „Ускорение" — документален филм за развитието на научно-техническия прогрес в СССР (I част),
19,40 — „Фердинанд Великолепни" — анимационен филм (V епизод),
19,50 — Лека нощ, деца!
20,00 — По света и у нас,
20,25 — Хора на път,
20,30 — „Границите на възможното" — съветски тв филм (I серия),
21,40 — Изберете,
21,45 — Музикален спектър,
22,15 — Балканиада по ски (репортаж от Банско),
22,45 — В края на деня.

ВТОРА ПРОГРАМА

18,55 — Новини,
19,00 — Кръгозор: „Кинопанорама": Всеволод Пудовкин,
19,25 — Измерения: „Южнобългарска хроника",
19,55 — Курс по английски език (XVI урок),
20,25 — „Грабливи птици" — научнопопулярен филм,
20,45 — Политически песни,
21,10 — Личност — общество: „Професионалисти",
21,35 — Поезия: „19 февруари",
21,50 — Днес,
22,00 — „Техники в изкуството" — документален филм (XII епизод),
22,25 — „Париж — гара Сен Лазар" — френски тв филм (II епизод).

Сряда, 19 февруари

ПЪРВА ПРОГРАМА

11,00 — По света и у нас,
11,30 — „Рижият" — игрален филм за юноши,
13,00 — Класическа музика: „Жар птица" от Стравински,
13,25 — Новини,
17,30 — Новини,
17,40 — Лъч: „Дело, дела...",
18,00 — За децата: „Мама, тато и аз": „Весели ноти" (II част); „Пет вълшебни минути" и „По-чудно от приказка",
19,00 — Гледница: Достойно за Левски",
19,35 — „О, майко моя, родино мила" — песни за Левски,
19,50 — Лека нощ, деца!,
20,00 — По света и у нас,
20,30 — „Милост за живите", — български игрален филм,
22,10 — Изберете,
22,15 — „Времена и хора": „Сребрю Стойновски — съратник и другар на В. Левски",
22,40 — Балканиада по ски (репортаж от „Банско),
23,10 — В края на деня.

ВТОРА ПРОГРАМА

18,45 — Тв календар: Васил Левски,
18,55 — Новини,
19,00 — Кръгозор: „Животни пред камерата": „Ежедневието на врабците" — научнопопулярен филм (II част); 19,25 — Присъствие: Дьолакроа,
19,40 — Курс по немски език (IX урок),
20,05 — Български меридиани: „Мирният фронт на Никарагуа",
20,35 — Разговор с подателя,
21,25 — Баскетбол: Среща за купата „Ронкети",
21,50 — Днес,
22,00 — Пожелахте да видите: „Високият скок" — канадски игрален филм.

Четвъртък, 20 февруари

ПЪРВА ПРОГРАМА

11,00 — По света и у нас,
11,30 — За децата: „Мама, тато и аз", „Снежанка" — анимационен филм, и „Изгубената мелодия" — тв филм (I епизод),
12,35 — Музикален спектър,
13,05 — „Грабливи птици" — научнопопулярен филм
13,25 — Новини,
17,30 — Новини,
17,40 — Млади изпълнители на народна музика,
18,00 — „Изгубената мелодия" — тв филм за деца и юноши,
18,30 — Юноша: „Клуб „Компютър" — Варна,
18,50 — Лъч: „На телефон"...,
19,20 — Хора на път,
19,30 — Теглене извънредния тираж на тото 2,
19,50 — Лека нощ, деца!,
20,00 — По света и у нас,
20,30 — „Смог" — игрален филм на ФРГ,
21,55 — Изберете,
22,00 — „Светът в действие": „Време, напред!",
22,30 — Баскетбол: Среща от турнира за купата на европейските шампионки — (репортаж),
23,00 — Поезия: „Гостува ни сп. „Септември" — стихове от Сл. Хр. Караславов,
23,05 — В края на деня.

ВТОРА ПРОГРАМА

18,40 — Тв информация за гражданите с увреден слух,
18,55 — Новини,
19,00 — Кръгозор: „Науката в съвременния свят" — „Човек и енергия", 19,25 — Бележити учени: „Дело, борба, постоянство",
19,55 — Курс по руски език: „Давайте познакомимся" (VIII урок),
20,20 — ЛИК: „Архитектурата — днес и утре",
21,00 — Четвъртък вечер,
21,50 — Днес,
22,00 — „Хуморът не е от вчера": „Музей на смеха",
22,35 — „Париж — гара Сен Лазар" — френски тв филм (III епизод).

Петък, 21 февруари

ПЪРВА ПРОГРАМА

11,00 — По света и у нас,
11,30 — За децата: „Мустак и неговите приятели" и „Изгубената медодия" — тв филм (II еп.),
12,15 — „Границите на възможното" — съветски тв филм (I серия),
13,25 — Новини,
17,30 — Новини,
17,40 — „Чиора" — игрален филм за юноши,
19,05 — „Ускорение" — документален филм за развитието на научно-техническия прогрес в СССР (II част),
19,30 — Класическа музика — клавирен квинтет от Дмитрий Шостакович — (II и III част),
19,50 — Лека нощ, деца!,
20,00 — Време — информационна програма на Централната съветска телевизия,
20,40 — Новини,
20,55 — „Границите на възможното" — (II серия),
22,05 — Изберете,
22,10 — „Московски срещи": Владимир Карпов,
22,40 — Хора на път,
22,50 — Спорт: Международен турнир по класическа борба „Никола Петров" и Световно първенство по ски-ориентиране (репортажи),
23,45 — В края на деня.

ВТОРА ПРОГРАМА

18,55 — Новини,
19,00 — Кръгозор: „Здраве" — тв журнал,
19,30 — Воин: „Подвиг",
20,00 — „Море — тв журнал,
20,30 — Спорт,
20,55 — Култура'86: „Литературни светове", „Вглеждане" — рецитал, Георги Данаилов,
21,50 — Днес,
22,00 — Туризъм и отдих,
22,20 — Десета муза: „Влакът спря" — съветски игрален филм.

Събота, 22 февруари

ПЪРВА ПРОГРАМА

10,00 — Новини,
10,05 — Изберете,
10,10 — Аеробна гимнастика,
10,30 — „Чиора" — игрален филм за юноши,
12,00 — Писма на зрители,
12,30 — Новини,
12,40 — ТВ калейдоскоп,
13,20 — „Женя, Женечка и Катюша" — съветски игрален филм,
14,40 — Стил,
15,30 — ТВ състезание,
16,20 — ТТДЮ: „Два картофа в шише лимонада" от К. Воденичарова,
17,30 — Новини,
17,40 — Поздравителен концерт,
18,15 — Студио „Младост",
19,15 — Международен турнир по класическа борба Никола Петров" (репортаж),
19,50 — Лека нощ, деца!
20,00 — Панорама,
20,40 — Новини,
20,50 — „Наивници в чужбина" — игрален филм на САЩ по романа на Марк Твен,
22,30 — Изберете,
22,35 — Европейско първенство по лека атлетика в зала (репортаж от Мадрид),
23,15 — В края на деня,
23,30 — Студио „Х": „Линда" — унгарски тв филм (II епизод).

ВТОРА ПРОГРАМА

19,05 — Новини,
19,10 — Художествена самодейност: „80 години хор „Железни струни" — Разград,
19,30 — Телевизионен театър: „Разходка в събота вечер" от Др. Асенов,
20,50 — Събота по същото време",
21,20 — Музикален свят,
21,50 — Днес,
22,00 — Голове, метри, секунди,
22,30 — Портрети: Ада Роговцева,
23,20 — Спорт.

Неделя, 23 февруари

ПЪРВА ПРОГРАМА

10,00 — Новини,
10,05 — Изберете,
10,10 — Неделно детско утро „Измислици-премислици" и „Златната монета",
11,20 — Седем дни за вас, деца,
11,35 — Неделни срещи,
12,30 — Новини,
12,40 — Бразди,
13,30 — „Границите на възможното" — съветски тв филм (II серия),
14,40 — „Час по всичко" — предаване за средношколците,
15,40 — Памет: Васил Топалски,
16,05 — „Изгубената мелодия" — тв филм за деца и юноши (III епизод),
16,35 — Ден на Съветската армия и Военноморския флот,
17,30 — Всяка неделя,
19,50 — Лека нощ, деца!,
20,00 — По света и у нас,
20,30 — „Границите на възможното" (III серия),
21,40 — Изберете,
21,45 — Спорт: Европейско първенство по лека атлетика в зала; Международен турнир по класическа борба „Никола Петров"; Световно първенство по ски-ориентиране и Международен турнир по фигурно пързаляне за наградите на „София прес" под шефството на БОК (репортажи),
23,40 — Поезия: „Гостува ни сп. „Септември" — стихове от Г. Константинов,
23,45 — В края на деня.

ВТОРА ПРОГРАМА

18,30 — „Рицарят на бялата дама" — игрален филм за деца и юноши (I серия),
19,45 — Икономическа политика: „С мярката на майстори",
20,10 — Голове, метри, секунди,
21,10 — „Родени за мъжество" — документален филм,
21,50 — Днес,
22,00 — „Магистрала" — български игрален филм.

Времето

Днес времето ще се задържи облачно. На отделни места, главно в западната половина от страната, ще преваля слаб сняг. Ще духа до умерен източен вятър. Максимални температури между минус 2 и плюс 3 градуса, за района на София около 0 градуса.

Изгледи за вторник и сряда: Ще преобладава облачно и ветровито време, с временни намаления на облачността. Почти без валежи. Температурите слабо ще се повишат.

На 17 февруари

Слънцето изгрява в 7.22 ч., залязва в 18.02 ч. Продължителност на деня — 10.39 ч.

Луната изгрява в 11.11 ч., а залязва в 3.01 ч. на 18 февруари. Фаза — един ден след първа четвърт.

Най-ниска температура на този ден — минус 17,5 градуса, е измерена през 1985 г., а най-висока — 19.9 градуса — през 1958 г.

Температурите в 14 ч. на 16 февруари

В някои столици и други градове

София — минус 1, Москва — минус 7, Ленинград — минус 6, Киев — минус 10, Сиктивкар — минус 8, Букурещ — минус 3, Белград — минус 2, Будапеща — 0, Берлин — минус 4, Бон — 0, Прага — 0, Варшава — минус 4, Виена — минус 1, Атина — 16, Рим — 12, Анкара — 2, Стокхолм — минус 4, Хелзинки — минус 7, Осло — минус 18, Лондон — 2, Париж — 3, Мадрид — 12, Алжир — 19, Тунис — 15, Триполи — 17, Бенгази — 17 градуса.

Подписвайте се всеки старт, спечелвайте!
РАБОТНИЧЕСКО ДЕЛО
ОРГАН НА ЦЕНТРАЛНИЯ КОМИТЕТ НА БЪЛГАРСКАТА КОМУНИСТИЧЕСКА ПАРТИЯ

РЕДАКЦИОННА КОЛЕГИЯ

АДРЕС НА РЕДАКЦИЯТА

1000 София, бул. „В. И. Ленин" 47. Телефонна централа за връзка с всички звена на редакцията — № 46—31. Директно избиране на всички вътрешни номера — тел. 71-41. Приемна на в. „Работническо дело" — бул. „В. И. Ленин" 47, тел. 46-31. Телекс 547

Държавна печатница „Димитър Благоев" 21100