# Физкультура и спорт

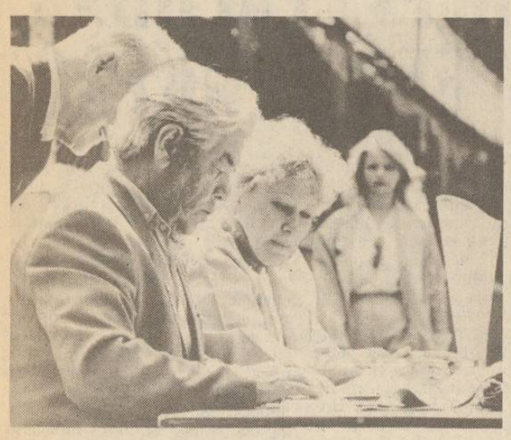

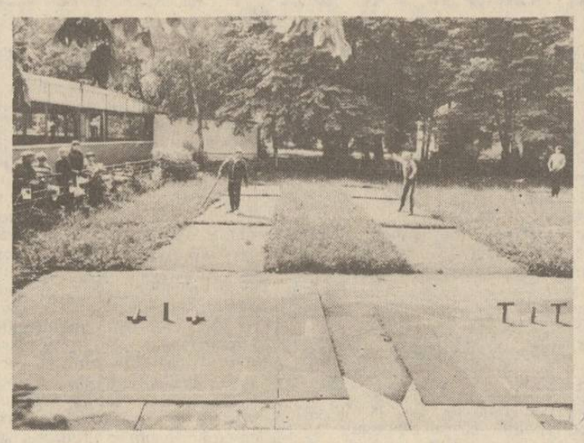

## СТАРАЯ РУССКАЯ ИГРА

В минувшие выходные в Парке имени Калинина разыграно первенство облсовета ВДФСО профсоюзов по городкам. Событие приятное: жив еще, выходит, один из самых демократичных видов спорта. Но вот о популярности его в коллективах физкультуры говорить не приходится. За чемпионское звание боролись лишь три команды — из Черняховска, Светлого и Полесска. Такое «мощное» представительство, думается, целиком на совести забывших про городки спортивных работников и существующей чисто символически федерации.

Тем не менее участники первенства сражались за победу азартно, и посетители парка надолго задерживались у городошной площадки. Победителями стали городошники Черняховска, «серебряными» призерами — светловчане.

**На снимках:** судьи за работой; у светловчанина Геннадия Парфенова — серьезные намерения; момент соревнований.

Фото **В. Маначина.**

НА ТЕМУ ДНЯ

## ПУСТО В КАЗНЕ «БАЛТИКИ»

**Главная команда области уверенно идет в лидирующей группе, но растет беспокойство за ее судьбу**

«Балтика» выиграла очередной матч у москвичей из «Динамо-2». Игра шла с явным перевесом хозяев поля. Уже на первой минуте Сергей Домрачев мог открыть счет. Не повезло. Не везло и остальным нашим форвардам. Мимо стоек «стреляли» Олег Притула, Валерий Рудько, Александр Павлов. Игра явно не клеилась. И единственный мяч, побывавший в воротах москвичей, принес мало радости болельщикам. (Кстати, их пришло на стадион больше обычного). Гол был забит с пенальти.

А ведь уже в этом сезоне команда, несмотря на стартовые потери в личном составе, проявляла не раз на поле упорство и настойчивость. Ряд игр в «родных стенах», просто радовал если не блестящей техникой и наигранностью комбинаций, то мощным наступательным порывом и нацеленностью на ворота соперника. Пусть не каждая атака увенчалась взрывом трибун: «Г-о-о-л!» Пусть не все комбинации впереди были продуманны и изящны, но, поверьте, чувствовалось бесспорное желание футболистов не только любым путем вырвать победу, но и показать игру.

Мне всегда импонировала преданность своей дружине Виктора Бирюкова, Сергея Войтюка, Александра Артемова — ветеранов команды. Пора бы, казалось, ребятам передать свои «номера» молодым. Но ведь некому. Значит, надо играть. И играют. Несмотря на накопившиеся за прошлые сезоны физическую усталость, бытовую неустроенность. Не щедра спортивная судьба к этим стойким парням. Особенно в последние годы: упреков больше, чем оваций.

...Не легче сегодня и молодым форвардам. Тут дело не в усталости. Дело в ином. «Разорванный» игровой центр команды мало способствует результативности действий юного Владимира Коновалова и подающего надежды Сережи Домрачева. Не совсем оправился от травм Вячеслав Никифоров. Длинные, по три игры за раз, выездные турне явно мешают восстановлению сил. А, значит, полноценного диспетчера из него не получается. И все же старается хавбек, пытается вместе с неутомимым Притулой «питать» мячами линию нападения. И, в общем-то, получается. Все-таки сумели калининградцы забить девятнадцать мячей в тридцати играх. Результат, как говорят, по сравнению с минувшим годом убедительный.

Я не пытаюсь анализировать игру команды. Она пока ее ищет. И советовать Юрию Николаевичу Васенину тоже, думаю, не стоит ни со страниц газеты, ни в частных беседах. Потому что занят сегодня главный наставник наших футболистов делом более чем прозаическим. А именно — поиском денег на прокорм своих питомцев.

— На следующую поездку средств нет. А это значит — неявка на матчи и... выбытие из розыгрыша первенства страны. В карманах футбольного клуба гроши,— огорченно говорит Васенин. —Кормить ребят не на что. А вы об игре. Какая тут игра...

Начальник команды Виктор Зиборовский выражается более определенно:

— На матчи зрителей ходит мало. Это всеобщая тенденция. В Киеве на трибунах «Динамо» — пять-шесть тысяч в матч. А что о нас говорить? Значит, средства надо искать не в кассе стадиона. Спонсоры отказались финансировать клуб. Даже те, кто рад помочь, опасаются. Хозрасчет! Мы тоже на хозрасчете. Потому хотим клубом зарабатывать деньги, где только можно. Но артисты не едут. Налоги задавили. Попытались мы на стадионе, площади позволяют, организовать новый промтоварный рынок — госавтоинспекция напрочь отказывает. Хотели платные автостоянки построить — горисполком выделил нам место. Думали — сдвинулось. Как бы не так. Передали наши участки «Фонду города». А мы, значит, чужие? Понимание сегодня найти в различных инстанциях трудно. Получается, что команда городу не нужна. Это уже почти приговор.

Я понимаю обеспокоенность руководства клуба и команды «Балтики». Инициатива людей, отвечающих за судьбу главной футбольной дружины, глушится в горсовете. Команда оказалась бесхозной. Это уже факт. Самостоятельно ей из финансового провала не выбраться. Я не раз писал о том, что городу нужны свои игроки, свои тренеры. Признаюсь — не люблю варягов. Даже талантливых. И вот когда главным тренером команды стал наш земляк Ю. Н. Васенин, когда за все последние годы «Балтика» сделала явный рывок вверх, несмотря на многие объективные трудности, связанные с комплектованием команды, на ее курсе встали финансовые рифы и отмели бюрократического равнодушия. И власть предержащих, и власть исполняющих. А что говорить о беспомощности федерации футбола области и облспорткомитета? Они-то даже спасательного круга своего не имеют. Так кому нужна такая федерация? Разве что ее председателю...

Мы уже не раз говорили, что самый массовый вид спорта в нашем городе пока футбол. Под свои знамена он собирает и бывалых поклонников, и юных любителей игры. Он радует и огорчает. Но все это пока есть. И будет жаль, если флагман нашей футбольной эскадры потонет. Он уже подает сигналы «SOS». К сожалению, их никто не слышит. Печально.

...У «Балтики» явно не ладилась игра в матче с московскими динамовцами. Но почему даже после победы выходили ребята из раздевалки без настроения? Всех беспокоит завтрашний день. Каким он будет у нашей «Балтики»?

**Ю. ШЕБАЛКИН.**

ФУТБОЛ

## «ОТОБРАЛИ» ОЧКИ У ГОСТЕЙ

**Начало встречи «Балтики» с ЦСКА-2 было многообещающим для хозяев поля. Уже на 5-й минуте Ядов, получив длинную передачу от Домрачева, на скорости ворвался в штрафную москвичей и сильнейшим ударом послал мяч в ворота. После этого быстрого успеха калининградцы продолжали атаковать. Однако на 30-й минуте единственный, пожалуй, острый момент у ворот «Балтики» завершился ответным голом.**

**Игра выровнялась. Нашим футболистам пришлось основательно потрудиться, чтобы все-таки склонить чашу весов в свою пользу. Незадолго до финального свистка Коновалов, обыграв двух защитников, сумел нанести точный удар— 2:1.**

**А в Черняховске «Прогресс» уверенно обыграл одного из претендентов на лидерство — смоленскую «Искру». Два мяча, забитые Бояриновым и Войтусенком, принесли дебютантам второй лиги победу со счетом 2:0 и очень нужные очки.**

**В остальных встречах тура зафиксированы следующие результаты. «Гомсельмаш» — «Динамо-2» — 2:0, «Знамя труда» — «Волочанин» — 1:0, «Сатурн» — «Динамо» (Лд) — 0:1, «Прометей» — «Спартак» (Пт) — 2:1, «Динамо» (Вг) — «Машиностроитель»—2:1, «Булат» — «Пресня» — 2:0, «Кировец» — «Звезда» — 3:1, «Текстильщик» — «Спартак» (Кс) — 2-0, «Волжанин» — РАФ — 1:1. Заодно сообщаем результат пропущенной встречи «Спартак» (Пт) — РАФ — 1:0.**

А. ЛИВШИЦ.

ХУДОЖЕСТВЕННАЯ ГИМНАСТИКА

## ВОТ И ГОД ПРОШЕЛ

**Завершился учебный год в ДЮСШ художественной гимнастики облсовета ВДФСО профсоюзов. На свой «выпускной бал» калининградки пригласили спортсменок Риги, Казани и Твери.**

**В ходе торжественной части выпускницам школы — мастерам спорта И. Чухновой и Н. Гулага, а также кандидату в мастера Н. Смольской были вручены памятные награды, отмечена также тренер В. Смыслова за подготовку в минувшем учебном году трех мастеров спорта. Но наибольший интерес вызвала спортивная часть праздника — соревнования. По программе мастеров спорта первенствовала калининградка Е. Попова. Среди кандидатов в мастера лучшей была наша О. Онихненко. А вот у перворазрядниц тройку лучших составили гости, и возглавила ее Т. Осипова из Твери.**

Ю. МЕЛЕНТЬЕВ.

## ОКЕАН ПОРТ ОКЕАН

ДИСПЕТЧЕРСКАЯ СООБЩАЕТ

Снялись с промысла в порт: Калининград — ТР «Берег юности», ССТ-2054 «Мурекс».

Прибыли в порт: Мурманск — СРТМ-1557 «Торон»; Роттердам — ТХ «Сырве», Эсбьерг — СРТМ-8062 «60 лет ВЛКСМ»; Буэнос-Айрес — ТСМ-8356 «Ольчан»; Мапуту — СРТМ-1406 «Моряк», 8098 «Григорий Арлашкин».

По предварительным данным, ожидается прибытие в порт: 18 июня в Калининград — ПБ «Ленинградская слава», БМРТ «Александрит»; Гамбург — ТН «Калининграднефть»; Ливерпуль — ТХ «Раквере»; Лас-Пальмас — РТМ «Дионис»; Кабинда—МТР «Кварцевый»; 19 июня в Луанду ТСМ-8362 «Оссора»; Вальпараисо — БАТМ «Павел Батов»; 20 июня в Калининград — ТР «Крымские горы»; «Уральские горы», ТН «Югла», РТМ «Астероид»; Флиссинген — МТР «Александритовый»; Виго—МСВ «Гектор»; Дуала — МТР «Бокситовый».

Вышли на промысел: в Центрально-Восточную Атлантику — МТР «Николай Бровцев», СТР-8204 «Самотлор», 8220 «Скап», ВС-8057 «Антонина Зубкова»; в Юго-Восточную Атлантику — БМРТ «Гдов», МРТР-304 «Домново», РС-5411 «Зубан»; в Юго-Западную Атлантику — БМРТ «Николай Папивин»; в западную часть Индийского океана — БСТ «Иван Борзов».

## СООБЩАЮТ ХРОНИКА ПРОИСШЕСТВИЙ 01 02 03

▲ Ночью воры перепилили дужку замка на дверях фермы совхоза «Бородино» Краснознаменского района, расположенной в пос. Алексеевка, и украли 6 поросят. Три овцы той же ночью украдены в Советске из сарая, принадлежащего одному из жителей.

▲ В квартире на втором этаже жилого дома в Ладушкине начался пожар. Сгорела часть имущества, в дыму задохнулась хозяйка квартиры. Жильцы нижнего этажа не пострадали.

▲ Вовсю разрослись сорняки в Парке им. Ю. Гагарина (директор С. Н. Гринько), на стадионе «Пионер» (директор Н. В. Сафонов), на участках Советского проспекта, закрепленных за кооперативом «Декор» (председатель А. С. Ковалев) и предприятием «Водоканал» (начальник стройгруппы В. Н. Мигуров). За несвоевременное скашивание сорных трав все вышеназванные лица, ответственные за содержание территорий, оштрафованы Калининградским муниципальным отделом санитарной милиции.

**Союз ветеранов Афганистана сообщает, что 19 июня в 17 часов в зале заседаний Дома офицеров состоится собрание воинов-интернационалистов г. Калининграда. В повестке дня: выделение земельных участков для занятия любительским садоводством, информация по выделению участков для строительства гаражей и другие вопросы.**

Справки по тел. **43-77-38.**

## ПОГОДА

18.06. Солнце. Восх. 4.00, зах. 21.18. Долг. дня 17.18.

Сегодня по области ожидается облачная, с прояснениями погода, временами дождь, возможна гроза. Ветер восточный, 4—9. Температура воздуха 16—21. Атмосферное давление будет понижаться.

На 19—20 июня — облачно, с прояснениями, местами кратковременный дождь. Ветер западных направлений, 4—9. Температура воздуха ночью 6—11, днем — 16—21.

# СПРАВКИ

**ВТОРНИК** **18 ИЮНЯ**

## Телевидение. Радио

**ПЕРВАЯ ПРОГРАММА ЦТ**

**5.30** — «Утро». **8.05** — Тел. худ фильм «Плач перепелки». 7-я серия. **9.15**— Детский час (с уроком немецкого языка). **10.15** — Мультфильм. **10.35** — Концерт советской песни. **11.00** — ТСН. **11.15** — «Актуальный репортаж». **11.30** — В. Распутин. «Рудольфио». Фильм-спектакль. **12.45** — Премьера тел. док. фильма «Мост». **13.35** — «Любимые вальсы». Концерт. **14.00** — ТСН. **14.15** — «В стремнине бешеной реки». Тел. худ. фильм. 2-я серия. **15.30** — Мир увлеченных. «Под знаком рыбы». **15.45** — Мультфильмы. **15.55** — Фильм — детям. «Три веселые смены». 2-я серия. — «Ошибка Микоши». **17.00** — «Наш сад». **17.30** — ТСН. Международный выпуск. **17.45** — Мультфильм. **18.00** — Премьера док. советско-германского фильма «Будь проклята, война». Фильм 2-й — «Нападение». **18.35** — Искусство молодых. И. Гайдн. Концерт для трубы с оркестром ми-бемоль мажор. **18.50** — Тел. худ. фильм «Плач перепелки». 7-я серия. **20.00** — **«Время». 20.40** —«Провожали меня на войну». Писатели о войне. **21.40** — «Актуальное интервью». **21.50** — Впервые на экране ЦТ. Худ. фильм «Город Зеро». **23.30** — ТСН. **23.50** — Танцует В. Писарев. **0.50** — Тел. худ. фильм «Плач перепелки». 7-я серия.

**ВТОРАЯ ПРОГРАММА ЦТ**

**16.00** — «Грани». Художественно - публицистическая программа.

**КАЛИНИНГРАД**

**17.00** — Для детей. «Полторы горсти». Моноспектакль по мотивам народных сказок. **17.45** — Мультфильм для детей. **17.55** — К 50-летию начала Великой Отечественной войны. «Сквозь Дахау и Маутхаузен». Вспоминает Г. С. Рыбалкин. **18.15** — «С грифом «Секретно». Янтарная комната: загадки, гипотезы». **19.00** — «Азбука для родителей». Домашний доктор. Грация, красота, здоровье. До свидания, детский сад! **19.30** — **«Вчера. Сегодня. Завтра». 19.50** — Реклама. Объявления.

**ВТОРАЯ ПРОГРАММА ЦТ**

**20.20** — **«Время»** (с сурдопереводом). **20.40** — **На сессии Верховного Совета СССР. 21.25** — Премьера док. фильма «За фасадом». **21.50** — Мультфильм для взрослых. **22.00** — **«Вести». 22.15** — **«Пятое колесо».** Художественно - публицистическая программа.

**ТРЕТЬЯ ПРОГРАММА ЦТ (6-й канал)**

**17.00** — «Визитная карточка» Музыкальная программа из Ленинграда. Передача 2-я. **17.45** — **«Парламентский вестник России». 18.00** — Телевизионный музыкальный абонемент. Волшебный дар сеньора Луиджи. **19.00** — **«Вести». 19.15** — Спокойной ночи, малыши! **19.30** — Ритмическая гимнастика.

**(На волнах 268,8 и 4,54 метра)**

**7.45** — **«Действовать в рамках закона».** Репортаж с пресс-конференции журналистов с работниками УВД. **8.15** — Программа передач радио и телевидения. **8.20** — **Последние известия. 8.35** — «Новинки нашей фонотеки». Концерт. **17.00** — **«Балтполис» гарантирует».** Передача из акционерного общества. **17.15** — «Поле русское, родное...» Концерт. **17.30** — **Последние известия.**

**12.25—14.25** — Музыкальная стереофоническая программа (на волне 4,44 метра).

**19 ИЮНЯ**

**7.45** — **«Действовать в рамках закона».** Передача 2-я.

## Театр. Филармония

**ОБЛАСТНАЯ ФИЛАРМОНИЯ**
КОНЦЕРТНЫЙ ЗАЛ

19 июня — вечер органной музыки. **Николай Суханов** (орган). В программе— **Ян Питерс Свелинк, Иоганн Себастьян Бах.**

**Начало в 19 часов.**

* * *

23 июня — **«Аве-Мария Стелла».** Исполнители — **Галина Мосолова** (сопрано), **Николай Суханов** (орган).

**Начало в 19 часов.**

* * *

23 июня — **вечер духовной музыки. Доктор Маймель** (орган). Германия.

**Начало в 14 часов.**

26 июня в помещении облдрамтеатра — спектакль театра на Таганке **«Надежды маленький оркестрик».**

**Начало в 19-30.**

Билеты продаются в кассах филармонии.

* * *

**Калининградское общество ЕВРЕЙСКОЙ КУЛЬТУРЫ**

22 июня во Дворце культуры рыбаков выступает детский ансамбль **«Кинор»** (г. Рига).

**Начало в 16-30.**

Справки по тел. **43-13-42.**

## Сегодня в кинотеатрах

«РОССИЯ» — тематический показ «Великий подвиг советского народа» — **«Они сражались за Родину»** (две серии) — в 10; **«Царская охота»** (премьерный показ, две серии) — в 13, 15-45, 18-30, 21-15.

«ОКТЯБРЬ» — **«Таинственные сны, или Я — сумасшедший»*** — в 10, 12, 14, 16, 18, 20, 21-50; малый зал — **«Золотое путешествие Синдбада»**—в 10, 14-20; **«Смешная девчонка»** (две серии) — в 11-40, 16, 18-40, 21-20; лекционный зал — **«Тайна Третьей планеты»** (мультфильм) — в 10, 11-30, 14; **«Пятнадцатилетняя»*** — в 18, 20; видеозал — **«Короткое замыкание-2»** — в 12, 14; **«Кошмар на улице Вязов-1»** — в 16-20; **«Голод»** — в 18-10.

«ЗАРЯ» — **«Комендантский час»** — в 10, 12-10, 14-20, 16-30, 18-40, 21; видеозал — **«Робот-полицейский-2»** — в 12-50; **«Эликсир жизни»*** — в 14-50; **«Море любви»*** — в 16-50; **«Дикая орхидея»*** — в 18-50, 20-50.

«НОВОСТИ ДНЯ» — **«Слоненок»** — в 10-30; **«Торпедоносцы»** — в 12-10; **«Большая прогулка»** (кинокомедия, две серии) — в 14-10, 17-10, 20-10.

«РОДИНА» — **«Фанат-2»** — в 10, 12, 14, 16, 18, 20, 21-50; видеозал — **«Двойной заслон»** — в 11-30; **«Приговор»** — в 13-40, 16; **«Мона Лиза»** — в 18-15, 20-30.

«ДРУЖБА»—**«Сказка про енота»** — в 10, 12, 14; **«Никогда не говори «никогда»** — в 16, 18-30, 21.

«ПОБЕДА» — **«Квартира из сыра»** — в 10; **«Тайна золотого брегета»** — в 12; **«Эльвира — повелительница тьмы»** (кинокомедия) — в 14, 16, 18, 20, 21-40; видеозал — **фильмы популярного кино** — в 14-20, 16-20, 18-20, 20-20.

«МОСКВА» — **«Трантиванти»** — в 10-20; **«Золотоволоска и золотая крепость»** — в 12, 16, 20; **«Гадюка»** — в 14, 18-10, 22; видеосалон — **фильмы популярного кино** — в 14-10, 16-10, 18, 20.

«БАРРИКАДЫ» — **«Братишка»** — в 10; **«Подземелье ведьм»** — в 12, 18, 20, 22; **«Хон Гиль Дон»** — в 14, 16.

«ЛЕНИНГРАД» — **«Пропал друг»** — в 10; **«Имитатор»** —в 11-20, 13-20, 15-20, 17-20, 19-20, 21-20; видеосалон — **«Гулливер»** (мультфильм) — в 12; **«Сожри богатого»** — в 13-30; **«Без пощады»** («Пощады не будет») — в 15-40, 17-50; **«Маленький магазинчик ужасов»** — в 20-10, 22.

«СТРОИТЕЛЬ» — **«Наследница Ники»** — в 9-40; **«Торпедоносцы»**—в 11-20, 13-10; **«Стервятники на дорогах»** (две серии) — в 20-10.

ВИДЕОЗАЛ «МОЗАИКА» — **«Машина смерти»** — в 12, 15-40; **«Фантазм-1»** — в 14, 17-30; **«Фантазм-2»** — в 18-10.

«АЛБЕРТИНА ВИДЕО» — (ул. Кирова, 17) — **«Роковое влечение»** — в 18-30, 20-30.

ДК тарного комбината — **«Если бы...»** (две серии) — в 19.

«ПРИБОЙ» (г. Светлогорск) — **«На графских развалинах»** — в 11; **«Паспорт»** — в 16-30, 18-30, 20-30.

* — **Фильмы только для взрослых.**

## Польское ТВ

**ПЕРВАЯ ПРОГРАММА**
**(Время калининградское)**

**9.35** — Мультфильм для детей. **10.00** — Курс английского языка для детей. **10.30** — «К маяку» (1). Английский многосерийный художественный фильм. **16.20** — Программа для детей. **17.15** — Телеэкспресс. **17.35** — Научно-популярный журнал. **18.00** — 10 минут. **18.10** — Польское отделение Би-би-си. **18.45** — В сейме. **19.00** — Репортаж. **19.15** — «Спокойной ночи, малыши!» **20.05** — «К маяку» (1). **21.00** — Экономический журнал. **21.30** — Журнал эстрадной музыки. **22.00** — Вечерние новости. **22.15** — Беседы о самих себе. **22.35** — Программа о кино. **23.35** — Телевидение Би-би-си.

**ВТОРАЯ ПРОГРАММА**

**7.55—10.15** — Цикл передач «ТВ за завтраком». **8.00, 10.00, 23.30** — Си-эн-эн. **8.10** — Программа для детей «Грильяжная улица» и художественный фильм. **17.00** — «Нова». Американский художественный фильм. **18.30** — Вечерний молебен. **18.50** — Журнал «102». **19.30** — Поет Рената Шалек. **20.00** — Док. польский фильм. **21.00** — Гданьск по 2-й программе ТВ. **21.30** — Панорама дня. **21.45** — Студия «Спорт». **22.00** — Нон-стоп-колор.


# РЕКЛАМА • телефон 21-39-09 • ОБЪЯВЛЕНИЯ

**Советский Красный Крест,**
**ФИРМА «ИРЭН»**
**с 21 по 23 июня 1991 г.**
В КИНОТЕАТРЕ «РОССИЯ» —
**заслуженный артист РСФСР, лауреат международных конкурсов**
Сергей Захаров
**Начало концертов — 18.30, 21 час.**
Билеты продаются в кассе кинотеатра.

**ВСЕСОЮЗНЫЙ ИНСТИТУТ ПОВЫШЕНИЯ КВАЛИФИКАЦИИ РУКОВОДЯЩИХ РАБОТНИКОВ И СПЕЦИАЛИСТОВ РЫБНОЙ ПРОМЫШЛЕННОСТИ И ХОЗЯЙСТВА**
**для желающих освоить методику ДЖУНЫ ДАВИТАШВИЛИ, позволяющую избавить себя и близких от многих заболеваний,**
*ПРОИЗВОДИТ НАБОР*
**на ускоренные двухнедельные платные вечерние курсы по адресу: г. Калининград, ул. Горького, 25, аудитория 109.**
НАЧАЛО ЗАНЯТИЙ: **с 20 июня, запись 18, 19 июня с 18.30 до 20 часов.**
Справки по телефону **43-11-44.**

**ПРОИЗВОДСТВЕННО-СТРОИТЕЛЬНЫЙ КООПЕРАТИВ «ТЕМП»**
**ПРИГЛАШАЕТ НА РАБОТУ**
**квалифицированных рабочих следующих специальностей: газоэлектросварщиков** (5 разряда), **кровельщиков, монтажников** ж/б конструкций, **каменщиков, штукатуров-маляров, плотников, разнорабочих, слесаря** по ремонту автомашин, **электрика-аккумуляторщика, экскаваторщика** (на ЭО 2621), **бульдозеристов** (на Т-130, ДТ), **водителей.**
Обращаться: г. Калининград, ул. Ломоносова, 3; тел. **21-79-03.**
**По адресу: ул. Нарвская, 47 кооператив проводит регулировку схождения колес легковых автомобилей всех марок.**
Телефон **21-44-70.**

**КАЛИНИНГРАДСКАЯ СРЕДНЯЯ ШКОЛА № 20 совместно С КАЛИНИНГРАДСКИМ ВОЕННЫМ АВИАЦИОННО-ТЕХНИЧЕСКИМ УЧИЛИЩЕМ**
**ПРОИЗВОДИТ НАБОР:**
**юношей в 10-й специализированный класс с углубленным изучением военных дисциплин, выпускные экзамены в 11-м классе будут одновременно считаться вступительными экзаменами в училище.**
**Совместно с УПК Центрального района принимает девушек в 10-й специализированный класс для подготовки секретарей-машинисток с умением печатать латинский шрифт для работы на совместных предприятиях (условия — добротные знания иностранного языка).**
**Зачисление в 10-е классы проводится по результатам конкурсного собеседования 22 июня с. г.: с 12 до 15 часов с юношами и с 15 до 17 часов с девушками.**
Адрес школы: **ул. Красная, 301.**
Справки по телефону **21-88-17.**
Проезд: **автобус №№ 8 и 101, троллейбус №№ 1 и 2** (остановка ул. Красная).

ЗЕЛЕНОГРАДСКОЕ БЮРО ПУТЕШЕСТВИЙ И ЭКСКУРСИЙ
**ПРЕДЛАГАЕТ ПУТЕВКИ**
**на теплоход по Волге (Тверь — Астрахань — Москва — Тверь) с 20 июля по 12 августа и с 9 августа по 1 сентября.**
**Путешествуя по этому маршруту, туристы познакомятся с городами Ярославль, Горький, Казань, Самара, Саратов, Волгоград, Астрахань, Ульяновск, Чебоксары, Кострома, Углич, Москва; посетят музеи, совершат пешеходные или автобусные экскурсии.**
**Размещение в каютах I класса в 2-местных номерах. К услугам отдыхающих бары, рестораны, музыкальные салоны, библиотека, сауна, спортивные залы, развлекательные программы.**
**Стоимость путевки 1280 рублей.** Путевки можно приобрести за наличные деньги и по безналичному расчету.
Адрес бюро: **г. Зеленоградск, ул. Московская, 34.**
Справки по телефону **3-10-92.**

**ПРОЕКТНО-СТРОИТЕЛЬНОЕ ОБЪЕДИНЕНИЕ «ЗЕНИТ»**
**с 1 июля 1991 года формирует**
**ЗАКАЗЫ**
**на продажу и сдачу в аренду полногабаритных квартир во вновь строящемся доме (Центральный район). Общая площадь однокомнатной квартиры — 50 кв. м; двухкомнатной — 67 кв. м; трехкомнатной — 96 кв. м; четырехкомнатной — 115 кв. м.**
ПСО «ЗЕНИТ» **требуются на постоянную работу:**
**кладовщик** (оклад 300 руб.), **квалифицированные специалисты коммерческой службы** (оклад 600 руб.).
Заинтересованным лицам обращаться: **ул. Чкалова, 7а,** телефон **21-39-56** (с 8-30 до 16 часов).

**ПЛАВАТЕЛЬНЫЙ БАССЕЙН**
**СПОРТКОМПЛЕКСА «ЮНОСТЬ» производит набор на летний период во взрослые абонементные группы, группы ЛФК** (с заболеванием остеохондрозом), **семейные группы.**
**Запись в абонементные группы с 20 по 25 июня ежедневно с 17.00 до 19.00.** Необходимо иметь медицинскую справку.
Предоставляет в аренду бассейн предприятиям и организациям на III квартал.
Справки по телефону **43-26-40.**

**АВТОПРЕДПРИЯТИЕ «АВТОТРАНСБЫТ»**
**сдает в аренду производственное помещение полезной площадью 356 м². Сумма арендной оплаты по договоренности.**
Наш адрес: **г. Калининград, ул. Гагарина, 108, телефон 46-91-14.**

**К СВЕДЕНИЮ ЖИТЕЛЕЙ г. КАЛИНИНГРАДА**
**В связи с производством неотложных ремонтных работ на водоводах Полоцкой насосной станции 19 июня с 8 до 20 часов будет прекращена подача воды на остров Октябрьский и понижено давление в водопроводной сети Ленинградского, Октябрьского и Центрального районов.**
ПО коммунального хозяйства и благоустройства.

**СРЗ «ПРЕГОЛЬ»**
**реализует по договорным ценам автомашины Г-51, ЗИЛ-133 ГЯ и КАЗ-608 в технически исправном состоянии.**
Телефоны: **49-68-18, 49-68-32.**

**СТАДИОН «БАЛТИКА»**
**19 ИЮНЯ**
54-й ЧЕМПИОНАТ СССР ПО ФУТБОЛУ
2-я лига, 6-я зона
**«БАЛТИКА» — «ИСКРА»**
**(Калининград) (Смоленск)**
**Начало в 19 часов.**



Время подписания в печать по графику в 21.00.
Номер подписан в 21.15.

Калининградская ПРАВДА

Главный редактор А. Г. ХМУРЧИК.

Редакционная коллегия:
Г. Т. БЕЛОГЛАЗОВА, Н. Н. БОРОВСКАЯ, Ю. В. БУЙДА (зам. главного редактора), О. И. КОТОВ, В. Н. МОИСЕЕВ (директор издательства), Б. А. НИСНЕВИЧ, Л. Е. РОДИМЕНКО (первый зам. главного редактора), О. Ю. СИДОРОВ (ответственный секретарь), Ю. В. ШЕБАЛКИН

УЧРЕДИТЕЛИ:
областная организация КПСС — обком КПСС и трудовой коллектив газеты «Калининградская правда».

АДРЕС РЕДАКЦИИ: 236000, Калининград, ул. Карла Маркса, 18.
ТЕЛЕФОНЫ: приемная отдела писем — 21-99-83; прием объявлений — 21-39-09, для сообщения новостей — 21-14-86; стенографистка — 21-52-18; издательство — 21-92-49; редакторы по отделам — общественно-политических проблем — 21-19-59; социально-экономических проблем — 21-19-58; государственно-правовых проблем — 21-52-05; культуры и молодежной политики — 21-89-16; информации — 21-14-86; зав. отделом писем — 21-49-64. Приемная редакции — 21-49-74.

Письма, рукописи и фотоснимки не рецензируются и не возвращаются.
«Калининградская правда» выходит 260 раз в году. Разовый тираж 163 020 экз. Отпечатана офсетным способом в типографии издательства «Калининградская правда».

Индекс 51570
Заказ 119.