День столицы

АВТОМАТИКА ОГНЕННЫХ ЦЕХОВ

...Испытательно-наладочная лаборатория института ВНИИАЧермет. Здесь держит первый экзамен перед дорогой в цехи металлургических предприятий страны новейшая техника, предназначенная для автоматизации производственных процессов в доменных печах, конверторах, на прокатных станах и других агрегатах. В лаборатории шла обычная работа. Завершались испытания серии новых установок, которые уже в нынешнем году будут внедрены на десятках крупных предприятий.

Вместе с заведующим лабораторией А. С. Вахромычевым подходим к установке для экспресс-анализа стали на углерод. Вся она умещается на небольшом столе. Но выгода от маленькой установки великая. Раньше такой анализ проводился с применением ручного труда. Установка, созданная московскими учеными, выполняет все операции с высокой точностью за 50 секунд. Она дает возможность экономить на каждой плавке до 2 минут. Эти минуты выльются в миллионную экономию, если учесть, что автоматические установки для экспресс-анализа стали на углерод теперь действуют на многих кислородных конверторах, электропечах.

В лаборатории мне показали и другую новинку ВНИИАЧермета — измерители, которые чутко следят за точным соблюдением заданного размера проката. Роль «контролера» в них выполняют рентгеновские лучи или радиоизотопы. Такими автоматическими системами оборудуют теперь все прокатные станы.

Коллектив Всесоюзного научно-исследовательского института автоматизации черной металлургии работает в тесном содружестве со многими предприятиями отрасли. Он помогает производственникам решать проблемы, связанные с автоматизацией технологических процессов. В настоящее время, например, завершается оборудование автоматикой нового 250-тонного кислородного конвертора и широкополосного стана горячей прокатки «1700» на Карагандинском комбинате. Разработанная институтом техника возьмет на себя управление работой всех основных механизмов и агрегатов.

В нынешней пятилетке намечено ввести в строй мощные конверторы с весом плавки 300—350 тонн, домны объемом до 5.000 кубометров. Таких агрегатов еще не знала металлургия страны. Московским ученым предстоит разработать для них новое автоматическое оборудование, которое позволит ускорить процесс плавки и получать металл высокого качества.

В планах института — создание автоматизированных систем управления отдельными производствами, в том числе на Магнитогорском комбинате.

В. МОЛЧАНОВ.

Флагман завершает рейс

Флагман академического флота — крупнейший научный корабль в мире «Космонавт Юрий Гагарин» завершает свой первый рейс по морям и океанам.

Выйдя в плавание в начале декабря прошлого года, он восемь месяцев проводил исследования на разных широтах Мирового океана, невзирая на штормы и ураганы. Начав свой рейс у берегов Одессы, советский корабль побывал на Канарских островах, далее проследовал к берегам Африки в Республику Заир, а затем пересек Атлантический океан и побывал у берегов Южной и Северной Америки — в портах Уругвая, Кубы и Мексики. Пройдено десятки тысяч миль.

Во всех портах флагман встречали десятки тысяч человек, никогда не видавших столь необыкновенное судно, своими огромными чашами радиотелескопов похожее на фантастический корабль. На его палубах побывало множество гостей.

«Космонавт Юрий Гагарин», способный своими мощными радиостанциями поддерживать связь с планетами, ежедневно разговаривал с Москвой. На его борту несут вахту, проводят исследования десятки москвичей. Все они чувствуют себя хорошо и ждут с нетерпением встречи с родной землей.

Как сообщил вчера в своей радиограмме в Москву капитан корабля Борис Сидоров, «Космонавт Юрий Гагарин» 1 августа прибудет в Одессу.

К. ЛЬВОВ.

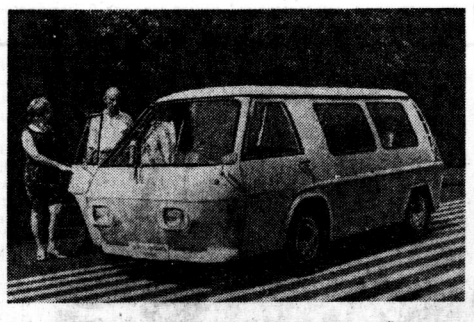

Новый советский электромобиль

Внутригородские и пригородные перевозки пассажиров и мелких партий грузов — назначение нового советского электромобиля с комбинированной энергосиловой установкой.

Грузоподъемность машины — 500 килограммов, скорость — 80 километров в час, запас хода — 300 километров.

На снимке: новый электромобиль.

Фото **В. Созинова.** (Фотохроника ТАСС).

Работы польских мастеров

В Выставочном зале на Кузнецком мосту 27 июля открылась экспозиция работ польских художников. Здесь представлены ткани опытной мастерской Варшавского округа, а также скульптуры известного мастера Станислава Горно-Поплавского.

(ТАСС).

«БИОФИЗИКА-72»

В будущем месяце в Москве начнет работу IV Международный биофизический конгресс «Биофизика-72». К этому событию в павильоне «Физика» на ВДНХ СССР будет развернута новая экспозиция, отражающая деятельность научно-исследовательских учреждений АН СССР, различных приборостроительных предприятий союзных республик.

В советском разделе выставки внимание ученых привлечет новый прибор — полиграф, предназначенный для регистрации артериального давления. Во многих клиниках страны изучают влияние давления на функциональное состояние кровообращения. Этот диагностический прибор поможет ученым и врачам исследовать деятельность сосудистой и дыхательной систем.

Всего на выставке «Биофизика-72» будет показано свыше ста экспонатов.

А. ТРОШИН.

ФИЛЬМ О ПЕРУ

«Перу — тысячелетия и три года» — так называется новая картина, премьера которой состоится сегодня в кинотеатре «Россия» в связи с национальным праздником Республики Перу — Днем независимости. Она создана на Центральной студии документальных фильмов режиссером В. Трошкиным, который вместе с О. Арцеуловым и Г. Кублицким является также автором сценария.

Л. КОТОВ.

Оркестр С. Рахоня

На гастроли в нашу страну прибыл эстрадный оркестр Польского радио и телевидения (художественный руководитель и дирижер Стефан Рахонь). Сегодня он выступает в концертном зале гостиницы «Россия». В программе гастролей — произведения польских композиторов и народные песни.

Б. МАТВЕЕВ.

Дар французского художника

Коллекции советских музеев пополнятся 24 графическими произведениями Фернана Леже. Эти работы выдающегося французского художника-коммуниста передал в дар советскому народу его ученик Жорж Бокье. 27 июля с ними впервые познакомились москвичи в Музее изобразительных искусств имени А. С. Пушкина.

(ТАСС).

Голубой экран

с 31 июля по 6 августа

ПОНЕДЕЛЬНИК, 31 ИЮЛЯ

ПЕРВАЯ ПРОГРАММА. 17.30 — «На V Всесоюзном слете пионеров в «Артеке». 18.10 — «Есть такая должность». 18.30 — «Наука сегодня». 19.00 — Цв. тел. А. Н. Островский. «Шутники». Части 1-я и 2-я. 21.00 — «Время». 21.30 — «По концертным залам Москвы». 22.50 — Спортивная программа.

ВТОРАЯ ПРОГРАММА. 18.00 — «Алешкина охота». Художественный фильм. 19.00 — «На московской орбите». 19.30 — Цв. тел. Футбол. ЦСКА — «Зенит». 21.15 — «Внимание, эрудиты!» 21.50 — «Ставка больше, чем жизнь». 1-я серия. 22.45 — Московские новости.

ЧЕТВЕРТАЯ ПРОГРАММА. 19.05 — «Испытательный срок». Художественный фильм. 20.40 — «О балете». 21.40 — Цв. тел. «Клуб кинопутешествий».

ВТОРНИК, 1 АВГУСТА

ПЕРВАЯ ПРОГРАММА. 9.45 — «Пионерия на марше». 10.15 — «Один шанс из тысячи». Художественный фильм. 11.30 — Концерт ансамбля песни и танца имени В. Локтева Московского Дворца пионеров. 12.15 — Цв. тел. Документальные фильмы: «Дети нашего века», «Солнечная регата». 16.55 — «Девочка и эхо». Художественный фильм. 18.10 — Стихи О. Фокиной. 18.30 — «Потенциал Сибири». Передача 3-я. 19.00 — Футбол. «Динамо» (К) — «Спартак». 20.45 — Концерт. 21.00 — «Время». 21.30 — «Ираклий Андроников рассказывает». 22.30 — Цв. тел. «Приглашение к танцу».

ВТОРАЯ ПРОГРАММА. 18.35 — Цв. тел. «В мире животных». 19.45 — «На московской орбите». 20.30 — Цв. тел. Эстрадное обозрение. 21.30 — «Ставка больше, чем жизнь». 2-я серия. 22.30 — Цв. тел. Футбол. «Торпедо» — «Динамо» (М). 2-й тайм. 23.15 — Московские новости.

ЧЕТВЕРТАЯ ПРОГРАММА. 19.00 — Концерт. 19.35 — «Илзе». Художественный фильм. 21.00 — Документальные фильмы: «Девушки из тракторной», «На машины, подруги!» 21.30 — Концерт.

СРЕДА, 2 АВГУСТА

ПЕРВАЯ ПРОГРАММА. 9.45 — Фильмы — лауреаты V Всесоюзного конкурса телевизионных фильмов. «Человек и море». 10.30 — «Рыжик». Художественный фильм. 11.55 — «Коммунист и время». 12.20 — Цв. тел. «Ваше мнение». 16.40 — «Русская речь». 17.25 — Для школьников. «Сказка о солнечном ветре». 18.10 — «Творчество народов мира». 18.40 — «Потенциал Сибири». Передача 4-я. 19.15 — «Киноискусство Страны Советов». «Лично известен». 21.00 — «Время». 21.30 — «Литературные беседы». 22.05 — Цв. тел. «Русский романс». 22.35 — Спортивная программа.

ВТОРАЯ ПРОГРАММА. 18.30 — Цв. тел. «Валерка, Рэмка +...». Телефильм. 19.00 — «На московской орбите». 19.30 — Концерт. 20.30 — «На выставочных стендах Москвы». «Народный художник СССР В. Ф. Рындин». 21.00 — «Подмосковье». 21.30 — «Ставка больше, чем жизнь». 3-я серия. 22.25 — Московские новости.

ЧЕТВЕРТАЯ ПРОГРАММА. 19.30 — Цв. тел. М. Фермо. «Двери хлопают». Телеспектакль. 21.00 — «Молодость».

ЧЕТВЕРГ, 3 АВГУСТА

ПЕРВАЯ ПРОГРАММА. 9.45 — Цв. тел. Для детей. «Умелые руки». 10.15 — «Хуторок / в степи». Художественный фильм. 11.45 — Документальные фильмы: «Металлург Евсеев. Портрет и хроника», «Виктор Плехов». 12.20 — Арии из опер в исполнении З. Долухановой, Е. Нестеренко, Г. Вишневской, И. Петрова. 17.05 — Наука — сельскому хозяйству. «Интенсивное садоводство». 17.35 — Для школьников. «На приз клуба «Нептун». 18.10 — «Товарищ песня». Концерт по заявкам зрителей. 18.40 — «Потенциал Сибири». Передача 5-я. 19.10 — «Киноискусство Страны Советов». «Чрезвычайное поручение». 21.00 — «Время». 21.30 — Цв. тел. «Музыканты наших дней». Дирижирует Герберт Караян. 22.35 — Спортивная программа.

ВТОРАЯ ПРОГРАММА. 18.15 — «Театр юного зрителя». Г. Карпенко. «К бабушке, к дедушке». 19.30 — «На московской орбите». 20.00 — «Справочное бюро». 20.30 — Концерт хора русской песни Всесоюзного радио и телевидения. 21.30 — «Ставка больше, чем жизнь». 4-я серия. 22.40 — Московские новости.

ЧЕТВЕРТАЯ ПРОГРАММА. 19.30 — «Подвиг». 20.00 — Оперетта С. Каца «Любовь до востребования». 21.10 — «Леся Украинка». Документальный фильм.

ПЯТНИЦА, 4 АВГУСТА

ПЕРВАЯ ПРОГРАММА. 9.45 — Для школьников. «На полях — юные». 10.15 — Цв. тел. «Волшебник». Художественный фильм. 11.35 — «Индустрия океана». 12.05 — Поет народный артист СССР П. Лисициан. 17.05 — «Молодость». «Наш современник». 17.30 — «На V Всесоюзном слете пионеров в «Артеке». 18.10 — «Представляем — лауреаты...». А. Любимов (гобой) и Э. Накипбекова (скрипка). 19.00 — «Мир социализма». 19.25 — Художественный фильм «Взрыв замедленного действия». 21.00 — «Время». 21.30 — Балет С. Баласаняна «Лейли и Меджнун». Спектакль Государственного театра оперы и балета Таджикской ССР имени Айни. 23.15 — Спортивная программа.

ВТОРАЯ ПРОГРАММА. 18.00 — Цв. тел. «Приключения Тома Сойера». Художественный фильм. 19.30 — Реклама. 19.45 — «На московской орбите». 20.30 — Цв. тел. Концерт участников художественной самодеятельности Московского педучилища № 2. 21.00 — «Земледелец». 21.30 — «Ставка больше, чем жизнь». 5-я серия. 22.30 — Московские новости.

ЧЕТВЕРТАЯ ПРОГРАММА. 19.15 — Цв. тел. Научно-популярные фильмы: «Мы отвечаем за будущее», «Море должно быть лазурным». 19.45 — «Добрый вечер!» Концерт. 20.30 — М. Светлов. Лирика. Читает заслуженный артист РСФСР А. Кутепов. 21.00 — «Кинопанорама».

СУББОТА, 5 АВГУСТА

ПЕРВАЯ ПРОГРАММА. 10.05 — Цв. тел. Гимнастика для всех. 10.45 — «Мелодии И. Дунаевского». 11.30 — Мультфильмы: «Доктор Крот», «Ох ты Ух ты! Ишь ты!» 12.00 — «Здоровье». 12.30 — Кинопрограмма. 13.00 — В. Маяковский. «Я сам» («Моя революция»). Телефильм. 14.00 — «По вашим письмам». 14.15 — «Шумный день». Художественный фильм. 15.50 — «Международная панорама». 16.20 — «Музыкальные встречи». 17.15 — «Поиск». 18.10 — Цв. тел. «В мире живых». 19.00 — Премьера телефильма. «Последнее дело комиссара Берлаха». 1-я серия. 20.00 — Встреча Государственного духового оркестра РСФСР с рабочими завода «Динамо». 21.00 — «Время». 21.30 — Цв. тел. «КВН-72».

ВТОРАЯ ПРОГРАММА. 16.45 — Цв. тел. «Смерть индейца Джо». Художественный фильм. 17.55 — «Поэзия». Стихи о Москве. 18.15 — Концерт мастеров искусств. Исполнители — Ю. Мазурок, З. Соткилава, Е. Нестеренко, Г. Горинова, А. Годунов, В. Атлантов. 19.30 — Для юношества. «От 14 до 18». 20.30 — Научно-популярные фильмы: «Физика в забавах». 21.00 — С. Рахманинов. Второй концерт для фортепьяно с оркестром. Исполняет симфонический оркестр Московской государственной филармонии. Дирижер — народный артист СССР Н. Рахлин. Солист — заслуженный артист РСФСР Е. Малинин. 21.35 — «Ставка больше, чем жизнь». 6-я серия. 22.35 — Концерт. 23.05 — Московские новости.

ЧЕТВЕРТАЯ ПРОГРАММА. 19.30 — «Разговор о скульптуре». Научно-популярный фильм. 20.00 — М. Горький. «Яков Богомолов». Спектакль Центрального театра Советской Армии.

ВОСКРЕСЕНЬЕ, 6 АВГУСТА

Всесоюзный День железнодорожника

ПЕРВАЯ ПРОГРАММА. 9.05 — «На зарядку становись!» 9.30 — Программа документальных фильмов, посвященных Всесоюзному Дню железнодорожника. 10.15 — «Музыкальный киоск». 10.45 — «Сегодня — Всесоюзный День железнодорожника». 11.00 — Концерт, посвященный Всесоюзному Дню железнодорожника. 11.40 — «Дни литературы на Алтае». 12.10 — «Сельский час». 13.10 — «Крепость на колесах». Художественный фильм. 14.30 — «Веселые старты». 15.10 — Для воинов Советской Армии и Флота. 15.40 — «Новости дня». 15.50 — Цв. тел. Мультфильмы. 16.20 — «Огни цирка». 17.00 — Цв. тел. «Клуб кинопутешествий». 18.25 — Премьера телефильма «Последнее дело комиссара Берлаха». 2-я серия. 19.30 — На вопросы телезрителей о международном положении отвечает политический обозреватель газеты «Правда» Ю. А. Жуков. 20.00 — Цв. тел. Международная встреча по футболу между сборными командами Швеции и СССР. 21.45 — «Время». 22.15 — Народные артисты СССР, Л. Оборин. В программе — П. И. Чайковский. «Времена года».

ВТОРАЯ ПРОГРАММА. 15.40 — Хроника Подмосковья. 15.55 — Цв. тел. «Родные напевы». Концерт. 16.30 — «Наше кровное дело». Научно-популярный фильм. 16.55 — «Справочное бюро». 17.10 — Цв. тел. М. Фрайтаг, И. Нестлер. «Любовь моряка». Премьера телеспектакля. 18.30 — «Горизонт». 19.45 — «Здравствуй, песня!» 20.45 — «Ставка больше, чем жизнь». 7-я серия. 21.45 — К Всесоюзному Дню железнодорожника. Концерт. 22.30 — Московские новости.

ЧЕТВЕРТАЯ ПРОГРАММА. 19.30 — «Озорные повороты». Художественный фильм. 21.00 — Концерт симфонического оркестра Всесоюзного радио и телевидения. Художественный руководитель и дирижер — М. Шостакович. Солист — В. Кастельский. В программе: Дж. Россини и Э. Григ. 21.50 — Документальные фильмы: «В бедный король», «Эсфирь Шуб крупным планом».

ТЕЛЕВИДЕНИЕ

28 ИЮЛЯ

ПЕРВАЯ ПРОГРАММА. 9.45 — «Маршрутами пионерского лета». 10.15 — «Иван Макаренич». Художественный фильм. 11.35 — «Адреса девятой пятилетки». 12.05 — «Музыкальная афиша». 12.55 — Цв. телевидение. «Планы и жизнь». Документальный фильм. 13.50 — «На полях страны». 14.00 — Цв. телевидение. «Баллада о мужестве». Документальный фильм. 17.00 — Цв. телевидение. «Секреты букета». 17.30 — «Подвиг». 18.10 — Цв. телевидение. «Дым в лесу». Художественный фильм. 19.00 Кубок СССР по футболу. Полуфинал «Карпаты» (Львов) — «Спартак» (М). 21.00 — «Время». 21.30 — «Приглашает концертная студия». 22.20 — «Спортивная» программа: Первенство мира по шахматам. Цв. телевидение. Кубок СССР по футболу. ЦСКА — «Торпедо». 2-й тайм.

ВТОРАЯ ПРОГРАММА. 18.30 — А. С. Пушкин. «Гробовщик». Исполняет А. Калягин. 19.00 — В эфире — «Молодость». 19.45 — «На московской орбите». 20.15 — «Спокойной ночи, малыши!». 20.30 — Цв. телевидение. «Вечерние мелодии». 21.15 — Репортаж с Воскресенского химического комбината. 21.45 — «За тех, кто в море». Художественный фильм. 23.10 — Московские новости.

ЧЕТВЕРТАЯ ПРОГРАММА. 19.05 — «Свадебные колокола». Телевизионный художественный фильм. 21.00 Страницы творчества писателя К. Федина.

РАДИО

28 ИЮЛЯ

ПЕРВАЯ ПРОГРАММА. «Последние известия» — 5.00, 6.00, 8.00, 10.00, 12.00, 15.00, 19.00, 22.00, 23.50. **«Сельская радиостанция»** 5.30 — «По вашим просьбам». Утренний концерт; 6.30 — Радиожурнал «Земля и люди». В выпуске: «Вести с полей»; «Идет сенокос» — корреспонденция из колхоза имени К. Маркса Оренбургской области.

●

8.45 — «Растим достойную смену». Выступление секретаря Салаватского горкома партии И. А. Бобринева. 9.15 — «По вашим письмам». «Почта радиотеатра». 10.05 — Радио-малышам. «Веселый радиопоезд». 10.35 — Мелодии из «Почтовой сумки». 10.50 — Наши комментарии. 11.10 — Вальсы З. Левиной, М. Раухвергера и Н. Ракова. 11.30 — «Рабочая радиогазета». Выступление бригадира слесарей ленинградского завода «Русский дизель» Н. П. Казнышкина; «По законам братства». Рассказ о сотрудничестве машиностроителей Ленинграда и Дагестана. 12.15 — «В рабочий полдень». У микрофона народный артист РСФСР А. И. Батурин. 12.45 — Наука — производству. Радиоочерк о работах Тбилисского института системы управления. 13.00 — Концерт артистов Литвы — лауреатов конкурсов. 14.00 — «Вторая профессия текстильного края». Передача Ивановского радио. 15.15 — Звучат народные инструменты. В программе произведения композиторов-классиков. 15.30 — П. Чайковский. Четвертая сюита для симфонического оркестра «Моцартиана». 16.00 — Для детей: «В. Живарёнс. «Приключения Иона Тихого и его робота Вторницы». Фантастическая радиопьеса. Премьера. 16.45 — «Музыкальная коллекция». 17.00 — «Юность»: «Слушай, воин, слушай, солдат!» 18.00 — Концерт Узбекского симфонического оркестра. 18.40 — «Наша главная сила». Документальный радиорассказ из цикла «Мы советские люди». 19.20 — «Почта радио». 19.30 — «Театр и жизнь». Обозрение. 20.45 — Международный дневник. 21.00 — «До-ре-ми-фасоль». Музыкальное обозрение. 22.30 — «Сокровища нашей фонотеки». М. Горький «В степи». Рассказ в исполнении народного артиста СССР Б. Добронравова. 23.20 — Играет пианист В. Бунин.

ЧЕТВЕРТАЯ ПРОГРАММА. 16.02 — «Золотоволосая». Музыкальный рассказ по одноименной опере И. Жиганова. 17.05 — Избранные произведения камерной музыки. А. Дворжак. Фортепьянное трио «Думки». 17.45 — «Цветы, земля родная». Музыкально-литературная композиция. 18.15 — На нашей эстраде: Х. Лнатс. И. Кобзон; эстрадный оркестр под управлением Д. Бранда (ГДР). 19.30 — Вечер народной музыки. Трансляция из Ленинграда. 21.00 — Час танцевальной музыки. 22.00 — В музыкальном радиотеатре. Оперетта Ш. Лекока «Жирофле-Жирофля». 23.20 — «Услышь меня, хорошая». Лирический концерт.

МОСКОВСКАЯ ГОРОДСКАЯ СЕТЬ. 6.35 — «Для родного города» — радиорепортаж. 8.25 — «Опыт подсказывает» — выступление заведующего кабинетом политического просвещения Дзержинского РК КПСС И. Ф. Морозова. 11.10 — По страницам московских городских газет. 18.00 — **Программа «Москва и москвичи».** Выпуск «Московских известий». «Служение делу» — очерк о старшем мастере АЗЛК В. Муравьеве. «Игрушки — детям» — репортаж из Дома игрушки. «Москва — коммунистический город» — репортаж из кинотеатра «Октябрь» с премьеры первого номера кинообозрения «Москва».

ПОГОДА

По сведениям Гидрометеоцентра СССР, сегодня в Москве ожидается переменная облачность, днем местами кратковременный дождь и гроза, ветер слабый, при грозе сильный, порывистый. Температура 26—28 градусов.

Вчера в 15 часов в Москве был 31 градус, давление воздуха 748 мм, влажность 26 процентов. В ближайшие сутки давление будет падать, влажность увеличится.

ШТУРМ ПИКА КОММУНИЗМА НАЧАЛСЯ

СПОРТ

ГОСТЕПРИИМСТВО СТОЛИЧНЫХ ПАРКОВ

Штурм пика Коммунизма начался! Двумя отрядами альпинисты из пятнадцати союзных республик и восьми социалистических стран продвигаются к вершине этой высочайшей горы Памира (7.495 метров над уровнем моря). Три раза в день по рации отряды информируют штаб Альпиниады о своем продвижении.

Отряд во главе с В. Шатаевым вышел на Большое фирновое плато на высоте около 6.000 метров. Погода не благоприятствует: облачность, снег и ветер затрудняют продвижение. Однако все пятьдесят семь альпинистов чувствуют себя хорошо.

Вслед за группами Д. Макаускаса и Г. Шалаева продвигается к вершине второй отряд во главе с А. Овчинниковым.

Накануне выхода из лагеря альпинисты провели вечер интернациональной дружбы.

В эти же дни группа советских альпинистов совершила восхождение на один из «семитысячников» Памира — пик Евгении Коржневской (7.105 м.). Вот имена смелых спортсменок: Галина Рожальская — диспетчер Челябинского металлургического завода, Эльвира Шатаева — инструктор исполкома Киевского районного Совета депутатов трудящихся Москвы, Антонина Сон — преподаватель института народного хозяйства Алма-Аты, Ильсияр Мухамедова — ассистент кафедры медицинского института в Душанбе. Свое выдающееся достижение альпинистки посвятили 50-летию со дня образования СССР.

(ТАСС).

Ледниковый лагерь Фортамбек (по рации).

Это уже стало доброй традицией. В летнее время парки столицы широко открывают свои двери для любителей шахмат и шашек. Все крупнейшие массовые мероприятия по двум любимым в народе играм проводятся на открытом воздухе. Вот и сейчас в парках города заканчиваются полуфиналы чемпионата Москвы по русским шашкам.

Хорошо встретили шашистов в Измайловском и Сокольническом парках, где им предоставлены благоустроенные павильоны и многочисленные столики для игры на воздухе. Инструкторы — мастер спорта В. Марков (Измайловский парк) и кандидат в мастера спорта В. Москатеньев («Сокольники») пользуются заслуженным авторитетом у многочисленных посетителей шахматно-шашечных клубов, всегда готовы дать квалифицированный совет. Тут чисто, уютно, хороший инвентарь, а следовательно, и приятно провести время. Видимо, в этом заслуга и директоров парков — Л. Ливитина и Ю. Зиньковского.

К сожалению, хуже обстоят дела в Центральном парке культуры и отдыха имени Горького, где фактически на основной территории парка никакой работы вот уже несколько лет не проводится.

Правда, после многочисленных жалоб дирекция парка «сослала» шахматистов и шашистов в Нескучный сад, предоставив им небольшой шалаш, принадлежащий комбинату питания. Ни одного столика на воздухе нет. Равно как и нет киоска с газированной водой.

Конечно, такое «гостеприимство» не может не вызвать резкого недовольства шашистов, помнящих недалекие годы, когда этот парк был местом проведения крупнейших столичных и всесоюзных соревнований.

Мы побеседовали с заведующим спортотделом парка Е. Мельниковой, заместителем директора парка по культурно-массовой работе В. Уколовым и, наконец, с директором парка В. Жуковым. Все они пытались доказать невозможность организации на постоянной территории парка пристанища для шахматистов и шашистов, но затем после полуторачасовой прогулки по парку и Нескучному саду согласились с возможностью наладить такую работу. Принято решение об установке 20—30 столиков для игры в шахматы и шашки на воздухе в Нескучном саду. Директор парка обещал в ближайшее время решить вопрос об организации шахматных и шашечных соревнований, а также выдачи шахмат и шашек для игры на территории непосредственно в парке культуры и отдыха. Шашисты столицы надеются, что слова директора не разойдутся с делом.

Конечно, Федерации шашек города Москвы также необходимо проявить активность в подборе постоянного инструктора для парка культуры и отдыха имени Горького.

В. КУПЕРМАН.

ИТАК, ВОСЬМАЯ

РЕЙКЬЯВИК, 27 июля. (Спец. корр. ТАСС). Сегодня состоялась восьмая партия шахматного матча на первенство мира между Борисом Спасским и Робертом Фишером. Претендент, игравший белыми, сделал первый ход «с4». Спасский ответил «с5».

МОСКОВСКОЕ ГОРОДСКОЕ УПРАВЛЕНИЕ ПРОФЕССИОНАЛЬНО-ТЕХНИЧЕСКОГО ОБРАЗОВАНИЯ

ОБЪЯВЛЯЕТ ПРИЕМ МОЛОДЕЖИ

в 151 учебное заведение профтехобразования Москвы на обучение 200 различным профессиям.

Принимаются без вступительных экзаменов юноши и девушки с образованием 8—10 классов.

Срок обучения — 1—3 года.

В 54 училищах наряду с профессией при 3-летнем сроке обучения дается полное среднее образование.

Учащиеся училищ обеспечиваются бесплатным питанием и обмундированием или стипендией (отличники учебы получают повышенную стипендию).

Время учебы засчитывается в трудовой стаж.

Выпускникам училищ присваиваются квалификационные разряды по профессии и гарантируется работа на крупнейших предприятиях столицы.

Окончившим профессионально-технические и технические училища с отличием предоставляются льготы при поступлении в средние специальные и высшие учебные заведения по родственной специальности.

Обращаться: **Нижн. Радищевская ул., 12; тел. 272-45-66.**

Проезд: метро ст. «Таганская».

Центральный научно-исследовательский и проектно-экспериментальный институт организации, механизации и технической помощи строительству (ЦНИИОМТП) Госстроя СССР

ОБЪЯВЛЯЕТ ПРИЕМ В АСПИРАНТУРУ

с отрывом от производства (целевую для ЦНИИОМТП) и без отрыва от производства по специальностям:

«Строительные, путевые и дорожные машины и оборудование», «Комплексная механизация и автоматизация строительства», «Технология и механизация строительного производства», «Организация управления строительством».

Заявления на имя директора института направлять по адресу: Москва, И-434, **Дмитровское шоссе, 9, ЦНИИОМТП,** сектор подготовки научных кадров. Телефон 216-41-89.

Прием заявлений до 20 сентября. Начало экзаменов с 1 октября.

МОСКОВСКОЕ ПОЛИГРАФИЧЕСКОЕ УЧИЛИЩЕ № 3

ОБЪЯВЛЯЕТ ПРИЕМ

юношей и девушек, окончивших 8 классов.

Учащиеся получают полное среднее образование и профессию:

НАБОРЩИКА,
ЛИНОТИПИСТА,
ПЕЧАТНИКА ВЫСОКОЙ ПЕЧАТИ,
ПЕЧАТНИКА ПЛОСКОЙ ПЕЧАТИ.

Срок обучения — 3 года;

ЛИНОТИПИСТА (с образованием 10 классов).

Срок обучения — 2 года;

БРОШЮРОВЩИКА (с образованием 7—8 классов).

ОПЕРАТОРОВ НА МАШИНЕ «РОТАПРИНТ» (с образованием 10 классов).

Срок обучения — 1 год.

Поступающие в училище представляют: свидетельство об окончании 8 классов, свидетельство о рождении (подлинник), справку с места жительства, характеристику из школы, справку о состоянии здоровья (форма № 286), четыре фотокарточки.

Учащимся выплачивается стипендия, денежное вознаграждение за практические работы и выдаются льготные проездные билеты.

Время обучения засчитывается в производственный стаж.

Окончившие училище пользуются льготами при поступлении в институт.

Адрес училища: **Щербаковская ул., 41.**

Телефоны: 269-50-06, 269-53-50, 269-50-12.

Проезд: метро ст. «Семеновская»; авт. 3; трамв. 11, 32, 34 до ост. «Ул. Ибрагимова».

ПРОФЕССИОНАЛЬНО-ТЕХНИЧЕСКОЕ УЧИЛИЩЕ № 126

ПРИГЛАШАЕТ ЮНОШЕЙ И ДЕВУШЕК

из Москвы и пригорода на обучение специальностям:

ТОКАРЯ,
ФРЕЗЕРОВЩИКА,
СЛЕСАРЯ-СБОРЩИКА ОСНОВНОГО ИЗДЕЛИЯ,
СЛЕСАРЯ по ремонту промышленного оборудования,
ЭЛЕКТРИКА по эксплуатации промышленного оборудования,
ЭЛЕКТРИКА по оборудованию основного изделия,
СОЛЯРА-МОДЕЛЬЩИКА,
МАШИНИСТКИ-СТЕНОГРАФИСТКИ (дневное и вечернее отделения).

Для лиц с образованием 10—11 классов срок обучения 1 год, с образованием 8 классов — 2—3 года (засчитывается в трудовой стаж).

За 3 года учащиеся получают специальность, полное среднее образование и при выпуске им выдаются аттестаты о профессиональном и среднем образовании.

Прием в училище без экзаменов.

Учащиеся получают стипендию.

Всем учащимся выдаются льготные проездные билеты, выплачивается 33% от заработка за выполненные работы в процессе производственной практики.

Отличники учебы получают повышенную стипендию на 25%.

Училище находится в новом современном здании по адресу: **Светлый пр., 2-а.** Телефоны: 158-85-15, 158-18-25, 158-21-50.

Проезд: метро ст. «Сокол» или «Войковская»; трамв. 23 до ост. «Светлый пр.», трамв.: 6, 21, 27, 28; тролл. 12; авт.: 60, 62, 102, 137, 160, 542 до ост. «Ул. Панфилова»; электропоездом Рижского направления до пл. Ленинградская.

СЕГОДНЯ В КИНОТЕАТРАХ

«ВИЗИТ А. Н. КОСЫГИНА В АЛЖИРСКУЮ НАРОДНУЮ РЕСПУБЛИКУ» — **Зарядье.**

«ВИЗИТ Н. В. ПОДГОРНОГО В ТУРЦИЮ» «ВИЗИТ ДРУЗЕЙ» — **Россия, Факел.**

«ВИЗИТ В ДРУЖЕСТВЕННЫЙ ИРАК» — **Октябрь, Россия, Факел.**

«РЕПОРТАЖ ИЗ СЕВЕРНОГО ВЬЕТНАМА», «ПЕРУ — ТЫСЯЧЕЛЕТИЯ И ТРИ ГОДА» — **Наука и знание.**

«ЧЕРНОМОРЦЫ РАПОРТУЮТ» — **Россия, Спорт.**

«ВИЛЕГОДСКИЕ МУЖИКИ» — **Россия, Ереван.**

«ВАЛЮТНЫЙ КРИЗИС» — **Россия, Спорт Факел.**

«ОКО ТАЙФУНА» — **Россия, Наука и знание.**

«ДРУЖБА И БРАТСТВО» — **Россия, Октябрь, Наука и знание, Спорт.**

«ДЕСЯТИБОРЦЫ», «СНОВА ЧЕМПИОНЫ» — **Россия, Спорт.**

«ПУТЬ АМЕРИКИ» — **Ереван.**

«ПЕРВОЕ МАЯ» — **Зарядье.**

«ПРОЩАНИЕ С ПЕТЕРБУРГОМ» — **Октябрь, Россия.**

«ДАУРИЯ» (2 серии) — **Варшава, Космос, Минск.**

«КОМИТЕТ 19-ти» (2 серии) — **Октябрь, Казахстан.**

«КОГДА РАСХОДИТСЯ ТУМАН» — **Волга, Восток, Метрополь, Пламя, Родина, Измайловский ПКиО «Лето», Ромашка, ЦПКиО им. Горького, ПКиО «Фили», ПКиО «Измайлово», ПКиО «Красная Пресня».**

«НЕОБЫЧНЫЙ ДЕНЬ» — **Казахстан.**

«ИДУ К ТЕБЕ» — **Волга, Встреча.**

«ПОСЛЕДНИЙ ПЕРЕВАЛ» — **Победа, Родина, Слава.**

«КУДЕСНИК ЗА РУЛЕМ» — **Байкал, Динамо, Зарядье, им. Моссовета, Орбита, Ремонд, Рубин, Уран.**

«ФЕРЕНЦ ЛИСТ» (2 серии) — **Березка, Орел, Сатурн, Темп, Черемушки.**

Киевский РК КПСС, руководство, партийная и профсоюзная организации треста столовых с глубоким прискорбием извещают о смерти члена КПСС с 1917 года, персонального пенсионера

Александра Кузьмича КАЗАНОВА,

последовавшей 25 июля 1972 года, и выражают глубокое соболезнование родным и близким покойного.

Редактор Ю. И. Баланенко.

Л—22239

Типография издательства «Московская правда» (Потаповский пер., 3)

Наш индекс 50863

АДРЕС РЕДАКЦИИ: 101886 ГСП, Москва, Центр, Чистопрудный бульвар, 8. ТЕЛЕФОНЫ РЕДАКЦИИ. КОММУТАТОР 294-30-00. Технический секретариат 223-16-50. Отдел писем и работы с рабкорами 294-30-00, доб. 3-25. Отдел партийной жизни 223-83-39. Отдел пропаганды и агитации 223-98-94. Отдел промышленности и транспорта 295-68-95. Отдел строительства и реконструкции 221-07-08. Отдел городского хозяйства и быта 223-47-82. Отдел науки, вузов и школ 294-30-00, доб. 4-14. Отдел литературы и искусства 223-73-09. Отдел информации 223-77-84. Иностранный отдел 223-37-74. Сектор спорта 294-30-00, доб. 2-57 и 4-03. Отдел оформления и иллюстрации 294-30-00, доб. 3-77. Отдел объявлений 294-18-45.