САППОРО

3-13 февраля 1972 года.

ОЛИМПИАДА — ДЛЯ ОЛИМПИЙЦЕВ, ОЛИМПИАДА — ДЛЯ ВСЕХ

ЭТОТ МОМЕНТ стал апофеозом грандиозного и красочного праздника открытия XI зимних Олимпийских игр, который проходил перед глазами 53.924 зрителей, собравшихся на стадионе «Макоманаи», и сотен миллионов телезрителей во многих странах. Коренастый школьник из Саппоро Хидеки Такада, взяв олимпийский факел из рук своей ровесницы фигуристки Ицуми Цудзимуры, спорыми шагами «сосчитал» все 103 ступеньки лестницы, ведущей к огромной чаше из кованой меди. Еще мгновение, и над ее широкими краями заплясали веселые языки олимпийского огня, который будет гореть неугасимо до вечера 13 февраля, когда Олимпиада завершится.

Почти 14 тысяч километров — такое длительное путешествие проделал зажженный 28 декабря в древней Олимпии, на развалинах храма Зевса, этот огонь. В Страну Восходящего Солнца он прибыл в новогоднюю ночь. В общей сложности почти семнадцать тысяч человек участвовали в «огненной эстафете» по дорогам Японии. И в том, что почетное право пронести факел на ее последних метрах было предоставлено шестнадцатилетним, есть свой большой смысл: молодежь — символ надежд любой страны.

И погода, которая на Хоккайдо меняется в день по многу раз, была сегодня словно по праздничной программе: ярко светило солнце, искрился белый пушистый снег, на фоне которого краски олимпийского торжества казались еще ярче и праздничнее.

...Ровно в 11.00, когда в Москве еще было только пять утра, на пластиковую дорожку, что застлала лед «Макоманаи», вступили первые участники торжественной церемонии. По традиции шествие олимпийцев открыли посланцы родины Олимпиад — спортсмены Греции. А затем перед рукоплескающими трибунами прошли более тысячи двухсот спортсменов, представляющих 35 стран. Среди них были делегации, где более ста человек. Такие команды прислали СССР, США, ФРГ, многочисленны сборные Швеции, Норвегии, Финляндии, Польши и, конечно, Японии. Но зрители увидели команды-«малютки»: из Венгрии приехала только фигуристка Жужа Алмаши. Она же, естественно, и несла флаг своей страны.

Широта олимпийской географии чувствуется не только при перечислении стран-участниц. О ней говорят и костюмы спортсменов: широкополые шляпы аргентинцев, традиционные испанские плащи, красные с белой опушкой пальто канадцев, в которых они похожи на рождественских санта-клаусов...

На Олимпиаде представлены четыре континента. В 1968 году в Гренобле были все пять, тогда из Африки приехали марокканские горнолыжники. Они собирались и в Японию, но в последний момент вынуждены были отказаться от столь далекого путешествия. Зато в Саппоро есть дебютант — команда Филиппин, где большинство населения о зимнем спорте знает понаслышке. Из этой жаркой страны приехали два юных слаломиста. Знакомство с этим видом спорта они завели в Швейцарии, где изучают филологию и иностранные языки. Филиппинцы не рассчитывают на призовые места. Ведь они, выражаясь языком нашей спортивной классификации, даже не кандидаты в мастера. Для них пока воодушевляющими являются лишь слова Пьера де Кубертэна: главное не победа — а участие в соревнованиях...

Зато не скрывает свои честолюбивые мечты легендарный финский лыжник Ээро Мянтюранта. Он вернулся этой зимой снова на лыжню для того, чтобы приехать в Саппоро — и не просто участвовать, но и увеличить «коллекцию» своих многочисленных наград.

...Флаг советской команды — в руках чемпиона мира московского лыжника Вячеслава Веденина. В олимпийской сборной СССР — 107 спортсменов. Они будут выступать в состязаниях по девяти видам спорта из десяти, причем впервые — в соревнованиях саночников. Нелегким был путь наших олимпийцев в Саппоро. И дело не в расстоянии. В каждом виде спорта было много достойных соперников. Каждая путевка в Саппоро добывалась в острой борьбе. В нашей команде есть и ветераны, есть и дебютанты. Для Кобы Цакадзе, например, это его четвертая Олимпиада (он стартовал в Кортина-д'Ампеццо в 1956 году). А вот московской фигуристке Марине Саная в 13 лет все, пожалуй, впервые...

Советский спорт черпает свою силу в массовости. За нашими олимпийцами — миллионы спортсменов и физкультурников. Они не остались в стороне, а проводят свои «олимпиады» в городах и селах. Ведь олимпийский год не только для олимпийцев!

На трибунах «Макоманаи» во время торжественного открытия Олимпиады мы видели немало известнейших в недавнем прошлом спортсменов из многих стран. Самой заслуженной из ветеранов прошлых Олимпиад по праву считается наша Лидия Скобликова. В Японии Лида особенно популярна еще и потому, что в 1963 году на катке в Каруидзаве стала абсолютной чемпионкой мира, победив на всех четырех дистанциях.

Сейчас знаменитая спортсменка работает в Москве тренером спортивной школы «Локомотив».

В 1960 году в Скво-Вэлли Лида завоевала две высшие награды Олимпиады. Спустя четыре года в Инсбруке стала героиней IX зимних Олимпийских игр, выиграв все четыре дистанции! Такого триумфа пока не удавалось добиться никому.

Всеволод Бобров и Николай Пучков тоже не нуждаются в особом представлении. Ныне известные тренеры, они в 1956 году в Кортина-д' Ампеццо внесли большой вклад в первую олимпийскую победу советских хоккеистов: Бобров снайперски забрасывал шайбы соперникам, Пучков мастерски защищал наши ворота. В Саппоро они приехали как тренеры-наблюдатели.

— Хоккейный турнир обязательно будет интересным. Сюрприз могут преподнести шведы, — сказал Пучков.

— Вообще неожиданностей в Саппоро у хоккеистов будет как никогда много, — добавил Бобров.

...Но вот марш спортсменов завершен. Со словами приветствия к ним обращаются глава оргкомитета Олимпиады Когоро Уэмура и президент Международного олимпийского комитета Эвери Брэндедж. Затем к микрофону подходит император Японии Хирохито. Он объявляет Олимпийские игры открытыми.

Кейити Судзуки, знаменитый японский конькобежец, произносит слова олимпийской клятвы. От имени судей этот ритуал выполняет Фумио Асаки, один из арбитров на соревнованиях прыгунов с трамплина.

На льду стадиона появляются 800 юных конькобежцев с восемнадцатью тысячами цветных воздушных шаров. По команде они одновременно отпускают их в небо Саппоро. Едва шары скрылись из глаз, как небо расцвечивает фейерверк.

Как и положено в праздник, олимпийцы сегодня отдыхают. Лишь хоккеисты начали свой турнир с предварительных встреч. А первые чемпионы XI Белой Олимпиады станут известны 4 февраля.

В. ДВОРЦОВ,
Ю. ВДОВИН,
Ю. ХРОМОВ,
спец. корр. ТАСС.
Саппоро, 3 февраля.



Японский спортсмен Хидеки Такада зажигает олимпийский огонь.

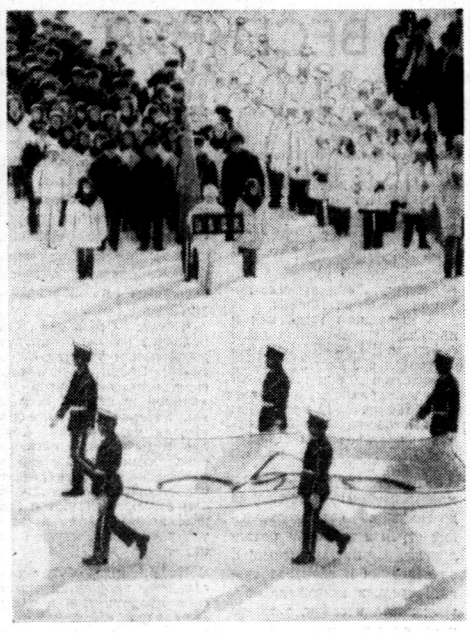

Советская команда во время церемонии открытия.

Телефото специального корреспондента ТАСС В. Будана.

СЕГОДНЯ В САППОРО

Лыжи. 30 км. Мужчины.

Коньки. 5.000 м. Мужчины.

Двоеборье. Прыжки с трамплина.

Хоккей. Отборочные встречи.

Фигурное катание. Обязательная программа. Женщины.

Спортивные сани. Одноместные. Женщины и мужчины. Два заезда.

Бобслей. Двойки. Два заезда.

ТАБЛО ИГР: ДЕНЬ ПЕРВЫЙ

Хоккей. Отборочные встречи. ЧССР — Япония — 8 : 2, Швеция — Югославия — 8 : 1.

СНОВА НИЧЬЯ

ТАЛЛИН, 3 февраля. (ТАСС). Десятая партия за титул чемпиона мира по международным шашкам между А. Андрейко и И. Куперманом закончилась вничью. Счет стал 5 : 5.

ДВА РЕЗУЛЬТАТА

Третьего февраля состоялись два матча на первенство СССР по хоккею с мячом.

«Уральский трубник» (Первоуральск) — СКА (Свердловск) — 1 : 7 (0 : 1).

«Волга» (Ульяновск) — «Локомотив» (Иркутск) — 5 : 0 (2 : 0).

(ТАСС).

МОСКВИЧ И «ЖИГУЛИ»

К концу 1975 года количество жителей столицы, обладающих личными «Волгами», «Москвичами», «Запорожцами» и «Жигулями», увеличится в два с половиной раза. В этой связи актуальной становится проблема ремонта и технического обслуживания личного автотранспорта. Что делается для ее решения?

С таким вопросом корреспондент «Московской правды» обратился к заместителю председателя исполкома Моссовета Б. А. Шелкову.

— Пятилетним планом, — сообщил Борис Алексеевич, — предусматривается большая программа строительства предприятий по техническому обслуживанию легковых автомобилей и других транспортных средств, принадлежащих гражданам.

Техническим обслуживанием, хранением и ремонтом автотранспорта в нашем городе занимается специализированное производственное объединение «Мосавтотехобслуживание» Главмосавтотранса. В его составе 13 станций, два мотеля и 44 платные стоянки, из которых 23, оборудованные постами самообслуживания и мойками автомобилей, созданы в минувшем пятилетии. За тот же период реконструированы пять станций техобслуживания. В прошлом году московские автомобилисты получили специализированную станцию для технического обслуживания «Жигулей». Их ремонт организован также и на других автостанциях.

Но сейчас этого уже недостаточно. В городе не удовлетворяется полностью спрос на такие услуги, как ремонт агрегатов и окраска автомобилей. Владельцам машин, в том числе и «Жигулей», трудно бывает приобрести запасные части. Особенно сложно сейчас отремонтировать автомобили старых марок: сняв их с производства, заводы Министерства автомобильной промышленности прекратили и выпуск запчастей.

Автолюбители справедливо жалуются на организацию работы в «Мосавтотехобслуживании». На станциях велики сроки ремонта, заказы выполняются подчас недоброкачественно.

— Как в городе будут устранять эти недостатки?

— В нынешней пятилетке обслуживание индивидуального транспорта решительно улучшится. Исполком Моссовета утвердил задания по развитию сети технического обслуживания личных автомобилей москвичей. Мощности столичных станций возрастут почти в пять раз.

Уже в 1972 году должен вступить в эксплуатацию производственный корпус станции на Варшавском шоссе. Она станет комбинатом ремонта легковых автомобилей и повседневного технического ухода за ними. Здесь будут и магазин по продаже автомобилей (новых и представленных на комиссию), запасных частей, демонстрационный зал, где посетители смогут ознакомиться с автомашинами различных марок и гаражным оборудованием. На территории комбината разместятся автодром, стоянка. На комбинате будет почти в два раза больше рабочих постов, чем на всех нынешних станциях техобслуживания. Сейчас начато строительство второго технического центра такой же мощности — на Минском шоссе. В нынешнем же году открывается достаточно крупная станция на улице Зорге. Кроме того, намечено построить подобные станции на Кутузовском проспекте, Ярославском шоссе и в других местах.

Станции будут оснащены новейшим оборудованием, здесь предусмотрено механизировать трудоемкие ремонтные и другие процессы. Широк круг услуг, которые предоставят предприятия автообслуживания владельцам машин. Заказы станут приниматься по телефону и по открыткам. Владельцы автомобилей «Волга» смогут получать «плановое обслуживание» по сервисным книжкам в сроки, установленные заводом-изготовителем.

Сооружение предприятий автосервиса должен выполнять Главмосстрой, и столичные автолюбители вправе рассчитывать, что строители вовремя дадут городу предприятия этой отрасли обслуживания населения.

— Что предпринимается для размещения индивидуального транспорта?

— Проектные организации ГлавАПУ составили схему размещения автостоянок на десять тысяч машин. Дело теперь за Главмосавтотрансом. Он должен уже сейчас позаботиться о разработке проектной документации, быстрее оформить ее и предоставить подрядчикам. Больше внимания строительству автостоянок призваны уделять исполкомы районных Советов. Важно, чтобы стоянки строились с учетом ожидаемого в каждом районе увеличения парка индивидуальных машин.

— В свое время «Московская правда» ставила вопрос о развитии сети автозаправочных станций. Как он решается?

— В девятой пятилетке количество автозаправочных станций в городе должно увеличиться почти вдвое. Подвергнутся реконструкции действующие АЗС, усовершенствуются технологические схемы заправки и т. д. Станции будут сооружаться по современным проектам и размещаться по плану, который должен способствовать равномерной дислокации их в районах города, приближению АЗС к основным магистралям.

Автозаправочные станции необходимо совмещать с постами техобслуживания легковых автомобилей, моечными пунктами, расширить ассортимент горюче-смазочных материалов. В прошлом году построены две такие «комплексные» АЗС. В нынешнем — появится еще одна станция подобного типа.

Осуществление мер, намеченных в области автосервиса, позволит полностью удовлетворить потребности москвичей в техническом обслуживании их автомобилей.

МОСКОВСКИЕ ВЕРНИСАЖИ

«Народно - освободительная борьба в изобразительном искусстве Югославии» — так называется выставка, открывающаяся сегодня, 4 февраля, в Государственном музее изобразительных искусств имени А. С. Пушкина. В экспозиции представлены произведения живописи, скульптуры и графики из собрания галереи Дома югославской Народной армии в Белграде. Москвичи и гости столицы познакомятся с работами, посвященными славной истории народа, его героической борьбе с гитлеровскими захватчиками.

Сегодня же в выставочном зале дирекции художественных лотерей (Уральская ул., 6) открывается 1-я всесоюзная выставка «Скульптура малых форм».

«ЛЮДИ НА НИЛЕ»

Строительство в АРЕ с помощью Советского Союза величественной Асуанской плотины — таково содержание цветного художественного фильма «Люди на Ниле», премьера которого состоялась вчера в кинотеатре «Мир». Эта первая советско-арабская постановка — результат дружного сотрудничества студии «Мосфильм» и Генеральной египетской киноорганизации. Сценарий фильма написан Х. Фуадом, Н. Фигуровским, постановщик Юсеф Шахин, композитор А. Хачатурян.

В картине «Люди на Ниле» зрители встречаются с египетскими и советскими актерами Махмудом Балиги, Барраком Абдель Магидом, Игорем Владимировым, Валентиной Куценко, Владимиром Ивашовым и другими.

Фильм снимали советские кинооператоры А. Шеленков, И. Чен-Ю-Лан, К. Петриченко.

ПЕРВОЕ ИСПОЛНЕНИЕ

Исключительно интересный для любителей музыки вечер состоялся вчера, 3 февраля, в Большом зале консерватории. Здесь дал концерт ансамбль солистов Большого симфонического оркестра и Большого хора Всесоюзного радио и телевидения. Дирижировал Геннадий Рождественский. Исполненные в этот вечер ансамблем произведения Бетховена, Яначека, Мийо и Хиндемита в Москве прозвучали впервые.



ВНИМАНИЮ ИГРАЮЩИХ В «СПОРТЛОТО»!

Учитывая большой спрос на карточки, по вашим многочисленным просьбам Московское зональное управление «Спортлото» выпустило в продажу РЕЗЕРВНЫЕ КАРТОЧКИ.

И все-таки, чтобы не оказаться вне игры, покупайте, заполняйте и опускайте карточки ЗАБЛАГОВРЕМЕННО, в первые дни декады.

Желаем удачи!

Московское зональное управление «Спортлото».

ГОЛУБОЙ ЭКРАН

С 7 ПО 13 ФЕВРАЛЯ

ПОНЕДЕЛЬНИК, 7 ФЕВРАЛЯ

ПЕРВАЯ ПРОГРАММА. 9.45 — Для школьников. Г. Карпенко. «К бабушке, к дедушке». 11.00 — Цв. телевидение. На XI зимних Олимпийских играх. 12.30 — «Там вдали, за рекой». Телефильм. 13.35 — «Шахматная школа». 17.00 — «Костер». Тележурнал. 17.30 — «Пятилетка, год второй». Репортаж с Минского тракторного завода. 18.10 — «Девочка в цирке». Мультфильм. 18.30 — «Семь дней КАМАЗа». День первый. 18.45 — Концерт. 19.10 — Поэзия Александра Твардовского. 20.00 — Цв. телевидение. На XI зимних Олимпийских играх. 20.30 — «Варька» Телефильм. 21.00 — «Время». 21.30 — Цв. телевидение. На XI зимних Олимпийских играх.

ВТОРАЯ ПРОГРАММА. 18.25 — Открытие телевизионного музыкального конкурса имени В. Андреева. 19.10 — «На московской орбите». 19.30 — «Люди редких профессий». 20.30 — «Поет Юрий Мазурок». Передача из Ленинграда. 21.15 — Цв. телевидение. «Художники Армении». 21.45 — «Яцек и его президент». Художественный фильм.

ТРЕТЬЯ ПРОГРАММА. 17.00 — «Волжский автомобильный завод». 18.00 — Для студентов-заочников II курса. Физика. 19.20 — «Вопросы оптимизации планирования народного хозяйства». 19.50 — Для студентов-заочников. История КПСС. 20.40 — Для поступающих в вузы. Физика.

ЧЕТВЕРТАЯ ПРОГРАММА. 19.35 — Концерт. 21.45 — «Здоровье».

ВТОРНИК, 8 ФЕВРАЛЯ

ПЕРВАЯ ПРОГРАММА. 9.45 — «Пионерия на марше». 10.15 — Цв. телевидение. Концерт. 11.00 — На XI зимних Олимпийских играх. 11.30 — «Каменный цветок». Художественный фильм. 12.50 — Концерт. 17.35 — О работе юных техников Москвы. 18.10 — «Семь дней КАМАЗа». День второй. 18.25 — Играет В. Климов. 19.00 — «Ленинский университет миллионов». «Наставник — трудовой коллектив». 19.30 — О. и А. Лавровы. «Следствие ведут знатоки». Дело 4-е — «Повинную голову...». 21.00 — «Время». 21.30 — Цв. телевидение. На XI зимних Олимпийских играх.

ВТОРАЯ ПРОГРАММА. 18.40 — Цв. телевидение. «Приходи, сказка!». 19.10 — «На московской орбите». 19.30 — «Ветер и паруса». Телефильм. 20.30 — «Рабочий». Тележурнал. 21.00 — Концерт. 21.30 — «Возвращайся с солнцем». Художественный фильм.

ТРЕТЬЯ ПРОГРАММА. 10.35 и 12.40 — Для учащихся 10-х классов и средних специальных учебных заведений. Обществоведение. 11.05 — Немецкий язык. 11.45 — Для учащихся 6-х классов. Музыка. 13.10 — «Сельскохозяйственная школа». 17.15 — Для учащихся 8-х классов. География. 18.00 — Для студентов-заочников II курса. Теоретическая механика. 19.20 — Для студентов-заочников I курса. Общая химия. 20.35 — «Экран — учителю». Математика. 21.15 — Для поступающих в вузы. Математика.

ЧЕТВЕРТАЯ ПРОГРАММА. 19.30 — «Два воскресенья». Художественный фильм. 21.00 — «Здравствуйте, североморцы!». 21.30 — Концерт.

СРЕДА, 9 ФЕВРАЛЯ

ПЕРВАЯ ПРОГРАММА. 9.45 — «Стройка». Телефильм. 10.15 — Концерт. 11.00 — Цв телевидение. На XI зимних Олимпийских играх. 12.30 — «Приключения Доврана». Художественный фильм. 13.40 — «Коммунист и время». 14.10 — «Объектив». 17.00 — «Наука сегодня». 17.30 — Для детей. Юмористические рассказы. 18.10 — «Чудесный колодец». Мультфильм. 18.30 — «Семь дней КАМАЗа». День третий. 18.45 — Цв. телевидение. «Молдавская сюита». Фильм-концерт. 19.00 — И. С. Тургенев. «Нахлебник». Фильм-спектакль. 21.00 — «Время». 21.30 — Цв. телевидение. На XI зимних Олимпийских играх.

ВТОРАЯ ПРОГРАММА. 18.05 — «На московской орбите». 18.25 — Для школьников. «Квинта «А» выходит в поиск». 18.55 — «Чапаев». Художественный фильм. 20.40 — «Подмосковье». 21.10 — «Самоцветы». 21.40 — Эстрадный концерт

ТРЕТЬЯ ПРОГРАММА. 10.35 и 12.40 — Для учащихся 10-х классов и средних специальных учебных заведений. Общая биология. 15.45 — Научно-популярный кинофильм. 16.05 — «Экран — врачу». 17.05 — «Экран — врачу». 18.00 — Для студентов-заочников I курса. Высшая математика. 19.20 — Для студентов-заочников III курса. Высшая математика. 20.40 — Для студентов-заочников. Политэкономия. 21.30 — Французский язык.

ЧЕТВЕРТАЯ ПРОГРАММА. 19.45 — Цв. телевидение. «Музыкальные встречи». 20.15 — «Добрый и злой». Документальный фильм. 21.00 — «Литературные чтения». К. Паустовский. «Золотая роза». 21.30 — «Он был не один». Художественный фильм.

ЧЕТВЕРГ, 10 ФЕВРАЛЯ

ПЕРВАЯ ПРОГРАММА. 9.45 — «Западня». Художественный фильм. 11.00 — Цв. телевидение. На XI зимних Олимпийских играх. 12.30 — «По вашим письмам». 13.00 — Цв. телевидение. «Узоры». 17.30 — Для школьников. Концерт 18.10 — «Семь дней КАМАЗа». День четвертый. 18.25 — А. Пушкин. «Памятник». 19.00 — Концерт. 19.30 — «Ленинский университет миллионов». «Пути наиболее эффективного использования материальных и природных ресурсов». 20.00 — Цв. телевидение. На XI зимних Олимпийских играх. 20.45 — «Время». 21.15 — Цв. телевидение. На XI зимних Олимпийских играх.

ВТОРАЯ ПРОГРАММА. 18.55 — Цв. телевидение. «Дети партизана». Художественный фильм. 20.30 — «Русская речь». 21.15 — «Справочное бюро». 21.30 — Фортепьянные произведения А. Н. Скрябина.

ТРЕТЬЯ ПРОГРАММА. 10.40 и 12.40 — Для учащихся 8-х классов. Физика. 14.30 — Для учащихся 6-х классов. Музыка. 17.25 — Для учащихся 10-х классов и средних специальных учебных заведений. Литература. 18.20 — «Экран — учителю». Русский язык. 19.00 — Литература Страны Советов. 20.00 — Английский язык. 20.30 — «Мамина школа». 20.55 — Французский язык. 21.25 — Научно-популярные кинофильмы.

ЧЕТВЕРТАЯ ПРОГРАММА. 19.35 — «Огни цирка» 20.15 — Цв телевидение. «В мире животных». 21.40 — «Минна фон Барнхельм». Телефильм.

ПЯТНИЦА, 11 ФЕВРАЛЯ

ПЕРВАЯ ПРОГРАММА. 9.45 — Для школьников. Концерт. 10.15 — «Пятилетка, год второй». 10.45 — Киножурнал. 11.00 — Цв. телевидение. На XI зимних Олимпийских играх. 13.30 — П. Чайковский Концерт для скрипки с оркестром. 17.30 — Цв. телевидение. Для детей. «Приходи, сказка!». 18.10 — «Семь дней КАМАЗа». День пятый. 18.30 — Концерт. 19.00 — Международная программа. 19.30 — Цв. телевидение. На XI зимних Олимпийских играх. 20.00 — Цв. телевидение. «Наши соседи» 21.00 — «Время». 21.30 — Концерт народной артистки РСФСР В. Левко. 22.30 — Цв. телевидение. На XI зимних Олимпийских играх.

ВТОРАЯ ПРОГРАММА. 18.25 — Для школьников. «Парус». 19.30 — «Молодость». 20.30 — Вечерние мелодии. 21.20 — «Инициатива, опыт, соревнование». 21.50 — «Неподсуден». Художественный фильм.

ТРЕТЬЯ ПРОГРАММА. 10.40, 12.40 и 14.30 — Для учащихся 5-х классов. История. 11.10 — Французский язык. 11.45 — Для учащихся 3-х классов. Природоведение. 16.20 — Научно-популярный кинофильм «Ленин в Самаре». 16.45 — Для учащихся 10-х классов и средних специальных учебных заведений. Литература. 17.30 — Для учащихся 9—10-х классов и средних специальных учебных заведений. История. 18.00 — Для студентов-заочников III курса. Физика. 19.20 — Для студентов-заочников II курса. Высшая математика. 20.35 — Немецкий язык. 21.10 — Для поступающих в вузы. Математика.

ЧЕТВЕРТАЯ ПРОГРАММА. 18.55 — «Пушкин в музыке». 20.05 — Цв. телевидение. «Минна фон Барнхельм». Телефильм. 2-я серия. 21.30 — «Город умельцев». Телефильм.

СУББОТА, 12 ФЕВРАЛЯ

ПЕРВАЯ ПРОГРАММА. 9.35 — «Тигренок Петрик». 10.30 — «Здоровье». 11.00 — Цв. телевидение. На XI зимних Олимпийских играх. 12.45 — «Экран собирает друзей». 13.45 — «Человек и закон». «Борьба с тунеядством». 14.00 — Цв. телевидение Для школьников. Концерт. 14.35 — «Город мастеров». 15.35 — «Семь дней КАМАЗа». День шестой. 15.50 — «Веселые ребята». Художественный фильм. 17.20 — Цв. телевидение. «Слоненок». Мультфильм. 17.30 — «Информационное взаимодействие человека и машины». 18.15 — Цв. телевидение. На XI зимних Олимпийских играх. 19.45 — «Последняя реликвия». Художественный фильм. 21.10 — «Время». 21.40 — Цв. телевидение. КВН-72.

ВТОРАЯ ПРОГРАММА. 16.45 — «Москва и москвичи». Телеобозрение. 17.30 — «Борис Годунов». Художественный фильм. 19.15 — Для юношества. «От 14 до 18». 20.30 — Концерт. 21.00 — «Справочное бюро». 21.15 — И. Меттер. «Гололед». Телеспектакль. 22.00 — Концерт.

ТРЕТЬЯ ПРОГРАММА. 10.40 и 12.40 — Для учащихся 7-х классов. Зоология. 11.10 — Английский язык. 11.45 — Для учащихся 7-х классов. История. 12.15 — Научно-популярный кинофильм. «Алтай — золотые горы». 13.10 — Для студентов-заочников I курса. Начертательная геометрия. 14.30 — Для студентов-заочников III курса. Сопротивление материалов. 15.45 — Научно-популярное обозрение. «В мире науки и техники». 16.45 — Французский язык.

ЧЕТВЕРТАЯ ПРОГРАММА. 19.45 — «Ренато Гуттузо». Телеочерк. 20.00 — Цв. телевидение. «Клуб кинопутешествий». 21.00 — Балет Б. Асафьева «Бахчисарайский фонтан».

ВОСКРЕСЕНЬЕ, 13 ФЕВРАЛЯ

ПЕРВАЯ ПРОГРАММА. 10.00 — Цв. телевидение. На XI зимних Олимпийских играх. 12.30 — «Музыкальный киоск». 13.00 — Для воинов Советской Армии и Флота. 13.30 — «Сельский час». 14.30 — Цв. телевидение. «Музыкальные встречи». 15.00 — Фильм — детям. «Четыре танкиста и собака». 12-я серия. 16.00 — Цв. телевидение. «Клуб кинопутешествий». 17.00 — «Семь дней КАМАЗа». День седьмой. 17.15 — Цв. телевидение. Закрытие XI зимних Олимпийских игр. 19.15 — «Дядя Ваня». Художественный фильм. 21.00 — «Время». 21.30 — На XI зимних Олимпийских играх. 22.30 — «Танцевальный зал».

ВТОРАЯ ПРОГРАММА. 14.45 — «Актуальная камера». 15.30 — Реклама. 15.45 — Концерт Галины Писаренко. 16.35 — Хроника Подмосковья. 16.50 — «Товарищ песня». 17.30 — Цв. телевидение. Фильм — детям. «Тигры на льду». 18.45 — Оперетта Ю. Милютина «Тихая семейка». 20.30 — «Горизонт». 21.45 — Концерт

ТРЕТЬЯ ПРОГРАММА. 9.55 — «Сельскохозяйственная школа». 10.35 — Для учащихся 10-х классов и средних специальных учебных заведений. Литература. 11.20 — «Экран — учителю». 12.00 — «Экран — врачу». 13.00 — «Экран — врачу». 13.55 — Научно-популярный кинофильм «Живопись Шишкина».

ЧЕТВЕРТАЯ ПРОГРАММА. 19.20 — Концерт. 20.00 — «Памир — крыша мира». Телефильм 20.30 — «Музыкальный турнир». 21.30 — «Забытые киноленты». «Дон Диего и Пелагея».

ТЕЛЕВИДЕНИЕ

4 ФЕВРАЛЯ, ПЯТНИЦА

ПЕРВАЯ ПРОГРАММА. 9.45 — «Мелодии наших друзей». 10.30 — «Коммунист и время». 11.00 — Цв. телевидение. На XI зимних Олимпийских играх. 12.30 — «Разные судьбы». Художественный фильм. 14.05 — Концерт мастеров искусств. 17.00 — Цв. телевидение. «Узоры». 17.30 — Для детей. «Приходи, сказка!» 18.10 — Концерт. 18.40 — «Мир социализма». 19.10 — «Интервью 18-ти». Телерепортаж АПН о судьбах бывших советских граждан, обманутых сионистской пропагандой. 19.50 — Цв. телевидение. Премьера телевизионного художественного фильма. «Там вдали, за рекой». 21.00 — «Время» 21.30 — Цв. телевидение. На XI зимних Олимпийских играх.

ВТОРАЯ ПРОГРАММА. 18.25 — «По страницам наших передач». 19.10 — «На московской орбите». 19.30 — Концерт. 20.15 — «Спокойной ночи, малыши!» 20.30 — «Земледелец». 21.00 — В эфире — «Молодость». 21.45 — «Следствие ведут знатоки». Дело третье — «С поличным...».

ТРЕТЬЯ ПРОГРАММА. 10.40, 12.40 и 14.30 — Для учащихся 5-х классов. История. 11.10 — Французский язык. Урок 22-й. 11.45 — Для учащихся 2-х классов. Природоведение. 16.45 — Научно-популярный кинофильм. 17.20 — Для учащихся 10-х классов. Литература. 18.00 — Для студентов-заочников III курса. Физика. 19.20 — Для студентов-заочников II курса. Высшая математика. 20.35 — Немецкий язык. Урок 23-й. 21.10 — Для поступающих в вузы. Математика.

ЧЕТВЕРТАЯ ПРОГРАММА. 19.00 — «Мастера искусств». 20.30 — Концерт. 21.30 — «Угол падения». Художественный фильм. 1-я серия.

РАДИО

4 ФЕВРАЛЯ

ПЕРВАЯ ПРОГРАММА. «Последние известия» — 5.00, 6.00, 8.00, 10.00, 12.00, 15.00, 19.00, 22.00, 23.50. **«Сельская радиостанция»:** 5.30 — «По вашим просьбам». Утренний концерт; 6.30 — Радиожурнал «Земля и люди».

●

8.45 — «Новый вклад стран социализма в европейский мир, безопасность и сотрудничество». Беседа 9.15 — В. Кочетов. «Журбины». Глава из романа. 9.50 — Интервью с секретарем партбюро мехового комбината гор. Бельцы А. И. Селиной. 10.05 — Радиотеатр «Малыш». «Сказки дядюшки Римуса». 10.35 — «Музыкальная шкатулка». 11.10 — «Диагностика шума». Репортаж. 11.30 — Музыкальная передача из Софии. 12.10 — «На Белой Олимпиаде». 12.30 — «Рабочая радиогазета». 13.00 — У микрофона молодые исполнители. Трансляция из Минска. 14.00 — «Дружба крепче алмаза». 14.15 — Мелодии экрана. 15.15 — Балетная музыка С. Прокофьева. 15.45 — «Фабричный дом быта». Радиоочерк. 16.00 — Для детей. «Мелодии из почтовой сумки». 16.15 — Радио — для урока. История. «Букварь для взрослых» (4-й кл.). 16.45 — Радио — для урока. «Песенные кубики» (1-й кл.). 17.00 — «Юность»: «Высокая производительность труда на каждом рабочем месте»; «Слушай, всин, слушай, солдат!». 18.00 — Песни Г. Пономаренко. 18.40 — «Ленинский университет миллионов». «XXIV съезд КПСС о повышении роли трудовых коллективов в коммунистическом воспитании». 19.20 — Наши комментарии. 19.30 — «Музыка в семье». 20.45 — Международный дневник. 21.00 — «Встреча с песней». 22.30 — «Юность»: «Страницы русского и советского искусства» — вопросы III тура музыкально-литературной викторины.

ТРЕТЬЯ ПРОГРАММА. 8.30 — Стихи поэтов португальских колоний в Африке. 9.00 — Звучат русские народные инструменты. 9.20 — Камерные произведения. 10.00 — Отрывки из опер. 11.02 — Романсы русских композиторов 11.30 — Для детей. А. Дюма. «Три мушкетера». 12.30 — Поет народный хор липецких металлургов. 13.00 — Альманах «Поэзия». 13.45 — Б. Карамышев. Фантазия на темы молодежных комсомольских песен. 14.00 — «Эгле — королева ужей». Музыкальная радиопостановка. 15.00 — Музыкальная передача из Бухареста. 15.30 — А. Рекемчук. «Останутся кедры» Рассказ. 16.35 — А. Брукнер. Первая симфония. 17.30 — Русские песни и романсы. 18.00 — Для детей. «Великие астрономы». «Николай Коперник». 18.40 — М. Гаврилова. «Гость». Рассказ. 19.02 — У. Гаджибеков. Опера «Кёр-Оглы». 22.30 — Эстрада, песни, танцы. 23.30 — П. Бажов. «Каменный цветок». Сказ.

ЧЕТВЕРТАЯ ПРОГРАММА (УКВ) на волне 4,36 метра и радиостанции на волне 191,1 м. 16.02 — Из сокровищницы музыкального искусства. Э. Шоссон. «Поэма о любви и море». 16.40 — «Звени, наша песня!». Московский хор под управлением В. Соколова. 17.15 — О музыке и музыкантах. «А. П. Бородин». Радиоспектакль. 18.30 — Час танцевальной музыки 19.30 — Приглашаем в концертный зал. Выступают мастера искусств Украины. 21.00 — Выдающиеся исполнители. Дирижер О. Фрид. 22.00 — На нашей эстраде: японский мужской вокальный квартет «Роял Найтс»; эстрадный оркестр Эстонского радио и телевидения: А. Стрельченко. 23.30 — Избранные произведения камерной музыки. Ф. Мендельсон. Трио для фортепьяно, скрипки и виолончели (ре минор).

МОСКОВСКАЯ ГОРОДСКАЯ СЕТЬ. 8.25 — «Благоустройство — дело каждого» — об опыте работы Ждановского района. 9.20 (3-й канал) — «Москва и москвичи». 11.10 — По страницам московских городских газет. 15.45 — «Московские известия». 18.00 — **Программа «Москва и москвичи»:** «Микроны и минуты» — репортаж с завода скоростных прецизионных электропроводов. «Работа ищет москвича» — корреспонденция. «Старшая сестра» — очерк А. Эмдиной. «Новые корпуса МГУ».

Москворецкий РК КПСС и партийная организация ЖЭК № 13 с прискорбием извещают о смерти члена КПСС с 1920 г., персонального пенсионера

Марии Борисовны БЕРЕЗНЕР

и выражают глубокое соболезнование родным и близким покойной.

Фрунзенский РК КПСС, Московское отделение Союза архитекторов СССР, Главное архитектурно-планировочное управление г. Москвы и управление «Моспроект-1» с глубоким прискорбием извещают, что 3 февраля с. г. безвременно скончался зам. секретаря партийного комитета управления «Моспроект-1», главный архитектор проектов

Сергей Прохорович ТЮКОВ,

и выражают искреннее соболезнование семье и близким покойного

Справки о дне похорон по телефонам: 250-50-33 и 250-50-13.

ПОГОДА

По сведениям Гидрометеоцентра СССР, сегодня днем в Москве ожидается переменная облачность, возможен слабый снег, ветер юго-западный 3—7 м/сек. Температура 6—8 градусов мороза.

Вчера в 15 часов в Москве было 8 градусов мороза, влажность — 54 процента, давление — 764 мм. В ближайшие сутки давление будет падать, влажность увеличиваться

Редактор Ю. И. Баланенко.

Л—34031

Типография издательства «Московская правда» (Потаповский пер. 3)

Наш индекс 50863

АДРЕС РЕДАКЦИИ: 101886 ГСП, Москва, Центр, Чистопрудный бульвар, 8. ТЕЛЕФОНЫ РЕДАКЦИИ: КОММУТАТОР 294-30-00. Технический секретариат 223-16-50. Отдел писем и работы с рабкорами 294-30-00, доб. 3-25. Отдел партийной жизни 223-83-39. Отдел пропаганды и агитации 223-98-94. Отдел промышленности и транспорта 295-68-95. Отдел строительства и реконструкции 221-07-08. Отдел городского хозяйства и быта 223-47-82. Отдел науки, вузов и школ 294-30-00, доб. 4-14. Отдел литературы и искусства 223-73-09. Отдел информации 223-77-84. Иностранный отдел 223-37-74. Сектор спорта 294-30-00, доб. 2-61. Отдел объявлений 294-18-45.