РАЗМЕСТВАНЕ НА ИГРИТЕ?

Сесията на МОК е открита

ЛОЗАНА, 12 октомври (Спец. кор. на БТА К. Захаринов). В голямата зала на „Пале дьо Болиьо" днес бе тържествено открита 91-та сесия на Международния олимпийски комитет. Президентът на МОК Хуан Антонио Самаранч в своята реч изрази уважението си към домакините на града, който е и столица на МОК, и заяви, че на сегашната сесия ще бъдат решавани важни въпроси, които ще консолидират олимпийското движение в името на неговото бъдеще. Заедно с това сегашната сесия ще остане в историята с откриването на новия дом на МОК.

Президентът на Швейцарската конфедерация Алфонс Егли обяви 91-та сесия на МОК за открита и пожела на членовете на МОК успешна дейност.

Положиха клетва и новите членове на МОК — Франсиско Елизалде (Филипините), принцът на Монако Алберт и Роберт Хелмик (САЩ).

Непосредствено след тържественото откриване на сесията членовете на Международния олимпийски комитет и видни дейци на световния спорт разгледаха изложбените павилиони на седемте кандидати за зимните и на шестте за летните олимпийски игри през 1992 г. И 13-те града по възможно най-убедителен начин с много старание, а някъде и с пищност показват своите предимства.

Разглеждайки софийския павилион, някои дейци бяха любезни да споделят своите впечатления пред специалния кореспондент на БТА.

Лорд КИЛАНИН, почетен президент на МОК: „Това, което видях тук, е чудесно. Българската столица и близката планина имат добри възможности".

Флора Исава ФОИСЕКА, член на МОК за Венецуела: „О, мен не питайте! Аз толкова съм влюбена в София. Веднага обаче искам да кажа, че и най-големите критици не биха могли да

SOFIA '92

открият нищо във ваш минус. Тук всичко е показано ясно, чисто, непредубедено. И главното — убеждаващо!"

Примо НЕБИОЛО, председател на Федерацията на летните олимпийски спортове, председател на Международната федерация по лека атлетика: „Всичко е чудесно! Вашата кандидатура е показана по бляскав начин. Това е една наистина добра кандидатура!"

Роберт ХЕЛМИК, председател на НОК на САЩ, член на МОК и председател на Международната федерация по плувните спортове: „Всичко е много хубаво! И не защото е показано изискано и с вкус. По мое мнение вашата кандидатура е много силна както заради природните дадености, така и поради това, че единственият град-кандидат, който е и столица, е София.

Ян ЩАУБО, член на МОК за Норвегия: „Аз бях в София и затова не съм изненадан от това, което виждам тук. Направо казано, всичко ми харесва и сви там, че имате добър шанс за краен успех."

Очевидно все повече надделява становището, че четиригодишният цикъл на най-голямото световно спортно събитие — олимпийските игри, е твърде дълъг период. И заедно с това зимните и летните игри се организират в една и съща година с разлика от няколко месеца между тях. Този проблем е разискван в последните два дни от Изпълнителния комитет на МОК.

На днешната пресконференция президентът на МОК Хуан Антонио Самаранч не без задоволство обяви, че изпълкомът е решил да предложи на сегашната сесия да обсъди разместването по време на зимните и летните олимпийски игри. Ако това се приеме — а то е твърде вероятно, то през 1992 г. за последен път двата вида игри ще бъдат заедно! Предлага се следващите зимни игри да бъдат през 1994 г. и летните — през 1996 г., когато ще се чествува и 100-годишнината от възраждането им. Така по този ред по-нататък зимни игри ще има през 1998 г., а летни — през 2000 г. и т. н.

Дали ще бъде така, ще стане ясно в следващите няколко дни.

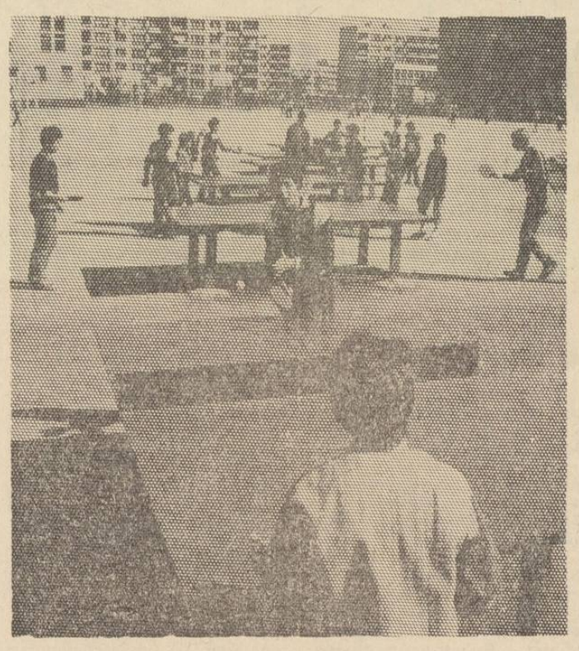

Тенисът на маса е една от най-предпочитаните форми на масовия спорт за всички възрасти

Футбол

Атаки без заплаха

„СРЕДЕЦ" 3
„ПИРИН" 0

Киров 2-та — 1:0, Танев
29-та (дузпа) — 2:0, Танев
56-та — 3:0

С победа на „Средец" срещу „Пирин" завърши последната среща от IX кръг. Резултатът — 3:0 за столичния отбор, вярно отразява съотношението на силите, но не би могъл да повиши общата оценка за двубоя, чието равнище не надхвърли средното за шампионатен мач. Играта и на победителите, и на победените през по-голямата част намери израз в единоборства, много и чести нарушения (жълти картони за Гавалюгов, Пашов и Мурлев — „Пирин", и за Киров — „Средец"), почти без завършващи удари към двете врати. Головете станаха след вратарска грешка на Стойков и индивидуални прояви на Танев, едната от които бе спряна с цената на дузпа.

Предимството на домакините дойде от по-добрата им средна линия, където Янчев, Киров, Стоичков умееха да разиграват топката и да неутрализират опитите на „Пирин" да премине в полето на съперника. Трудното за „Средец" започваше при организация на атаките. В тази среща те бяха почти непрестанни, но не носеха сериозни заплахи. Единствен Танев — най-силният играч на победителите, бе в състояние да обърква защитата на „Пирин", да търси и намира верния път за топката. Останалите грешаха твърде често в подаванията и сякаш им бе забранено да стрелят към вратата на гостите, а положенията за отправяне на удари не бяха малко. „Средец" спечели и поради факта, че излезе на терена убеден в силите си, игра с повече настроение и желание да заслужи крайния успех. При съпротивата на „Пирин" това се оказа не толкова трудно. Головете можеха да бъдат и повече от три, ако столичният състав бе настъпателен до последните минути.

В три поредни кръга благоевградските футболисти губят, и то с чувствителна разлика (в три срещи са отбелязали само два гола, а са допуснали 11). Доброто им начало в първенството не намери продължение и класирането на „Пирин" се влошава. И вчера гостите разчитаха да спечелят нещо от двубоя предимно чрез здрава защита и отделни атаки, чиято цел бе да се подаде топката на реализатора Михтарски. Сам в полето на съперника той често бе в засада и естествено не успя да се прояви. А с това и неговият отбор също не успя да сложи край на поредицата загуби.

Състави: **„Средец"** — Велинов, Безински, Червенков, Александров, Борисов, Янчев, Киров, Стоичков (Чавдаров), Пенев, Танев, Димитров; **„Пирин"** — Стойков, Гочев, Гавалюгов, Пашов, Мурлев, Облаков, Боздански, Цветков, Динев (Панчев), Златинов, Михтарски.

Борислав КОНСТАНТИНОВ

КЛАСИРАНЕ СЛЕД IX КРЪГ

1. „Витоша"	28—13	14
2. „Славия"	21—10	13
3. „Средец"	23—11	12
4. „Локомотив" (Сф)	20—13	11
5. „Тракия"	18—12	11
6. „Берое"	19—13	10
7. „Спартак" (Вн)	16—20	10
8. „Враца"	10—16	9
9. „Локомотив" (Пд)	18—16	8
10. „Етър"	11—10	8
11. „Пирин"	12—17	8
12. „Черноморец"	13—22	8
13. „Сливен"	17—18	7
14. „Академик"	12—22	5
15. „Димитровград"	9—24	5
16. „Спартак" (Пл)	10—20	4

„Б" група

Тежка загуба на водача

XI кръг: „Вихрен" — „Локомотив" 1:1, „Арда" — „Хасково" 3:1, „Рила" — „Спартак" 1:1, „Добруджа" — „Миньор" 4:0, „Светкавица" — „Балкан" 3:1, „Чирпан" — „Роз. долина" 2:0, „Рил. спортист" — „Бдин" 2:1, „Осъм" — „Септ. слава" 2:0, „Нефтохимик" — „Лудогорец" 1:1, „Черно море" — „Дунав" 0:1.

КЛАСИРАНЕ

1. „Миньор"	22—14	16
2. „Локомотив"	20—11	15
3. „Спартак"	18—11	15
4. „Дунав"	11—13	14
5. „Рила"	15—14	12
6. „Черно море"	23—16	11
7. „Бдин"	20—17	11
8. „Светкавица"	17—15	11
9. „Лудогорец"	19—15	10
10. „Хасково"	20—17	10
11. „Роз. долина"	13—14	10
„Нефтохимик"	11—12	10
13. „Добруджа"	23—25	10
„Осъм"	15—17	10
15. „Септ. слава"	13—16	10
16. „Рил. спортист"	16—21	10
17. „Вихрен"	11—18	10
18. „Арда"	15—23	9
19. „Балкан"	19—24	8
20. „Чирпан"	11—19	8

Състезания, резултати, класиране

БАСКЕТБОЛ. Срещи от републиканското първенство за мъже: „Сливен" — „Балкан" 63:80, ЦСКА „Септ. знаме" — „Пътен строител" 120:75, „Лудогорец" — „Левски-Спартак" 75:99, „Академик" (Вн) — „Пирин" 84:78, „Славия" — „Спартак" 75:87, „Дунав" — „Академик" (Сф) 84:82.

КОНЕН СПОРТ. Шампионските титли в републиканското първенство, което завърши на конно-спортната база „Хан Аспарух" в столицата, извоюваха: **обездка** — младинна категория — клас „Л" — Г. Гаджев (окръжен съвет на БСФС — София) с Летец; висша категория — Хр. Георгиев („Левски-Спартак") с Алеко; **прескачане на препятствия** — тежка категория (над 140 см) — Ж. Борисов (Шумен) с Метеор; лека категория — клас „Л" (до 130 см) — Ив. Иванов („Левски-Спартак") с Тамерланд.

АКРОБАТИКА. Победители в републиканския турнир за наградите на ЦК на ДКМС в Кюстендил: батут — жени — Ст. Дончева (Бургас), мъже — Н. Василев („Левски-Спартак"); скокове на пътека — жени — В. Димитрова („Локомотив" — Сф), мъже — Анг. Пъдев (ЦСКА „Септ. знаме"); двойки (жени) — С. Костова и Ир. Бакалова (Бургас), двойки (мъже) — И. Аначков (Варна) и Ев. Илиев (Плевен), смесени двойки — Ем. Кръстев (Ботевград) и Р. Пенчева (Ст. Загора), тройки — Ст. Баракова, Арг. Кърджалиева и Б. Ангелова (Ямбол), четворки — М. Данчев, Ст. Димов, Л. Янев (Бургас) и Г. Цонев (ЦСКА „Септ. знаме").

ШАХМАТ. Първото място на международния турнир „Георги Даскалов" във Варна зае Д. Дончев с 9,5 т., следван от Шулава (Югославия) 9, Н. Спиридонов 9 и др.

След втория кръг от приятелската среща между отборите на България и ГДР при мъжете българските състезатели водят с 5,5:4,5 при две отложени партии, а при жените — с 4:3 при една отложена партия.

КЕГЕЛБАН. Крайно класиране в традиционния международен турнир за купа „София": **жени** — Катененду (Румъния) 809 т., Худомит (Унгария) 806, С. Котева 800 и др.; **мъже** — Хосу (Румъния) 1744 т., Наги (Унгария) 1694, Шьонтбе (ГДР) 1637, К. Николов 1555 и др.

АВТОМОБИЛИЗЪМ. Победители в републиканското първенство на писта: подготвител на група — В. Милев („Металхимавто") с ВАЗ 21011, майстори — Г. Геранджиев („Булгартабак") с ВАЗ 21011, формула „Естер" — Ст. Апостолов (СО „МАТ").

ФУТБОЛ. Срещата от квалификациите за европейско първенство във втора група между отборите на Португалия и Швеция завърши 1:1.

ТЕНИС. Полуфинални срещи от международния турнир за жени в Дюселдорф: Наврати лова (САЩ) — Ханика (ФРГ) 6:2, 6:3, Мандликова (Чехословакия) — Темешвари (Унгария) 6:3, 7:6.

СПОРТ-ТОТО. Резултати от 41-ия тираж: тото 1 — **X, 2, X, 1, X, 1, 1, 1, X, 1, 1, 1, 1;** тото 2 — първо теглене — **11, 20, 23, 25, 27, 29 (6, 14);** второ теглене — **1, 7, 11, 15, 20, 43 (21, 25).**

Скално катерене

Добро равнище и нови критерии

За три дни скалният масив „Вратцата" край Враца се превърна в „отвесен стадион" — състояха се XVI републиканско първенство и VI международно състезание за купа „Сердика" по скално катерене. След квалификации се събраха най-добрите скалолази у нас, които показаха какво могат по четири 70-метрови маршрута с разнообразен релеф. Миналогодишната шампионка Милкана Русева защити титлата си, а при мъжете отсъствието на един от най-добрите ни състезатели — Бисер Николов, намали напрежението и Васил Николов без особени трудности остави съперниците си на почетно разстояние. Най-емоционално пре мина надпреварата при свръзките (по-близката до алпинизма дисциплина), където победиха Васил Николов и Иван Кожухаров (всички шампиони са от „Народна армия").

Изненада имаше само в състезанията за купа „Сердика", но тя не дойде от гостите (участвуваха представители на ГДР и Унгария), а от Иван Хрисков („Академик" — Рс). Той премина маршрута в равномерно темпо, като остави след себе си шампиона В. Николов.

След състезанията треньорът на националния отбор **Сашо Акалски** заяви: „Открои се доброто равнище на подготовка на националните състезатели, които изпревариха останалите с чувствителни разлики в постиженията. От това обаче става ясно, че трябва да се работи много по-сериозно в клубовете. Националният отбор бе сформиран през април миналата година. Дотогава бях ме участвували няколко пъти в международни състезания с разузнавателна цел. За две години достигнахме и дори изпреварихме по отношение на организацията и техническата подготовка някои страни. Потвърдиха това през този сезон успехите на Васил Николов — първи в откритото първенство на Чехословакия и осми в неофициалните състезания за европейската купа в Крим, и на Милкана Русева — съответно четвърта и трета в двете изпитания. С това добро представяне, макар и то да бе неочаквано, ние влизаме в голямото скално катерене".

Пепина ДЕЯНОВА

Вести от чужбина

КОПЕНХАГЕН. Тук се състоя колоездачен „Пробег на мира", посветен на откриващия се в столицата на Дания световен конгрес, посветен на Международната година на мира.

МОСКВА. В индивидуалния турнир за световната купа по художествена гимнастика в Токио Съветският съюз ще бъде представен от Галина Белоглазова, Татяна Дручинина и Марина Лобач, а шестте за ансамблово съчетание ще бъдат избрани измежду: Димитренко, Воротницева, Куренкова, Капишидзе, Орлова, Мелдер, Хозлу и Пинчук.

Новини от страната

ШЕСТАТА републиканска работническа спартакиада събра на старт в Шумен 26 смесени щафетни лекоатлетически отбора от цялата страна. Победители са представителите на комбината за товарни автомобили „Мадара" — Шумен, следвани от съставите на Корабостроителния завод във Варна, окръжното предприятие „Търговия на едро" — Русе, и др.

След световното първенство по волейбол

Завръщане сред елита

Бронзовите медали от световното първенство във Франция изведоха българските волейболисти отново сред най-добрите на планетата. Да бъдеш трети на планетата в толкова популярна колективна игра, и то след такива колоси в спорта като СССР и САЩ, е показател за безспорна класа и майсторство. А също и доказателство за висок дух и воля за победа, които бяха по достойнство оценени от зрители и специалисти.

Стартирал победно в шампионата, нашият отбор продължи напред със самочувствие и настроение. Всеки игра равномерно, никой не теглеше състава надолу, никой не мислеше за „почивка" в някой гейм, след като е спечелен предишният. Познавахме добре съперниците си, знаехме силните и слабите им страни, знаехме и как да налагаме своето предимство. Имаше и нещо ново в начина, по който вървяхме в това първенство. Играехме среща за среща. Свърши единият двубой, вадим си поуките и гледаме към следващото изпитание. Не правехме сметки, а винаги играехме за победа, и то колкото се може по-категорична.

З предварителната група загубихме срещу състава на Бразилия с 1:3, след като срещата се разви по най-неблагоприятния за нас начин. Причините не бяха от технико-тактически характер, а повече от неувереност в силите. С това може да се обясни и несполуката ни срещу отбора на СССР във финалната четворка. Точно след загубата на Бразилия обаче си направихме най-верните изводи, видяхме, че дяволът не е толкова черен, и в спора за бронзовите медали надиграхме същия съперник с 3:0. А убедително спечелените двубои с представителите на Чехословакия, Италия и Китай бяха също доказателство за узряването на един млад и силен отбор.

Първенството във Франция показа, че силният мъжки волейбол се е пренесъл от Азия в Европа и Америка. Азиатците останаха на незавидните десето (Япония) и дванадесето (Китай) места. Поради по-ниския им ръст тяхната блока да лесно се пропуква и те трудно могат да компенсират това с друг елемент на волейболната игра. Мисля обаче, че не само ръст не им достига, трябват им още физическата мощ на европейците и психическа устойчивост. За разлика от тях американските отбори са взели и умело съчетали всичко хубаво от двете школи: от европейската — мощта, от азиатската — бързината, ловкостта и повратливостта.

Основателно на това световно първенство се заговори за изключително изострена конкуренция и изравняване на силите. Мисля, че това се дължи на временния застой по отношение на внедряването на новости във волейбола, но смятам, че застоят няма да е за дълго. На предишния шампионат новото бе изпълнението на началния удар с отскок и неговото блокиране на мрежата. И закономерно тогава нагоре изплуваха отбори като Бразилия и Аржентина. Трябваше да мине време, докато другите се нагодят към тяхната игра, защото е естествено онзи, който първи внедри нещо ново, да върви по-бързо напред. Другата тенденция в развитието на волейбола, която се открои във Франция, е изискването съвременният волейболист да бъде комплексен състезател. Отмира времето на „гигантите", които владеят само един-два елемента. Сега е задължително съвършенството във всички елементи. Безспорен прогрес в това отношение е направил отборът на САЩ.

Могат ли българските волейболисти да достигнат равнището на изпреварилите ги сега състави на САЩ и СССР? Задачата съвсем не е непосилна. Имаме резерви в изпълнението на началния удар, в разпределението на топката при мрежата и в защитата на втора линия. Успеем ли да доусъвършенствуваме тези елементи, отборът ни ще бъде в състояние да се пребори и с гигантите в съвременния волейбол.

За тази цел обаче трябва да се мисли още при работата с юношите, за да идват в националния отбор състезатели без пропуски в уменията си, които да са в ущърб на колективната изява. Чака своето решение и един наболял въпрос — тренировъчните зали и пособията, необходими за физическата подготовка. Чужде странните специалисти искрено се удивляват как третият в света отбор тренира в маломерната зала „Раковски" при примитивни условия, а след това прави чудеса в петнайсетхилядната зала „Берси". Крайно време е да се помисли за една съвременна тренировъчна база, която да бъде оборудвана с тренажори за скокова подготовка, гладиатор и всички останали пособия за най-ефективна подготовка. Има неща, които не могат да се компенсират с дух и воля. Когато се играе за титла и медали, точно дребните камъчета обръщат колата...

Присъствието на българския мъжки отбор на това първенство беше ярко, оставихме нова дълбока диря в историята на световния волейбол. Радостта ни от успеха сега е още по-голяма, като виждаме как се посреща представянето ни във Франция от цялата общественост. Имаме основание да сме горди — завърнахме се с медали, осигурихме си отсега участието в идващите олимпийски игри и в следващия шампионат на планетата. Добре знаем обаче какво ще очакват в бъдеще всички от нас. Завръщането сред елита донесе и задължението към нас и всички, които ще идват в националния отбор, да се брани честа на позиция. Първенството във Франция показа, че можем много. Остава по-трудното — непрестанно да доказваме жизнените сили на българския волейбол.

Петко ПЕТКОВ
заслужил майстор на спорта, капитан на българския национален отбор

СПРАВОЧНИК НА ЧИТАТЕЛЯ

Телевизия

Понеделник, 13 октомври

ПЪРВА ПРОГРАМА

17,30 — Новини,
17,40 — За децата: Тв стадион — „Олимпийски надежди" и „Трак" (IV епизод),
18,15 — Гражданска отбрана,
18,45 — Гледища: „Изборът на стопанския ръководител",
19,25 — Свирят „Добруджанските авлиги",
19,50 — Лека нощ, деца!,
20,00 — По света и у нас,
20,30 — Актуална антена,
20,40 — Телевизионен театър: „Ретро" от Ал. Галин (I част) — премиера,
21,55 — Изберете,
22,00 — Телевизионен театър: „Ретро" (II част),
22,55 — В края на деня,
23,10 — Журнал ЛИК.

ВТОРА ПРОГРАМА

18,55 — Новини,
19,00 — Кръгозор: „Език мой", 19,05 — Кинопанорама: „Лудите учени", 19,30 — Българско изобразително изкуство: „Златната икона от Поганово",
20,00 — Курс по руски език (XXV урок),
20,30 — Концерт на фолклорен ансамбъл „Модерн фолк" — Великобритания
21,00 — София — нашата столица,
21,20 — Спортен екран,
21,50 — Днес,
22,00 — „Срещи и размисли" — документален филм,
22,55 — Студио „Х": „Улица „Огорьов" 6 — игрален филм на СССР.

ПРОГРАМА НА СЪВЕТСКАТА ТЕЛЕВИЗИЯ

Приема се в София, Софийското поле, Перник и част от Пернишки окръг, част от Искърското дефиле

17,45 — Днес по света,
18,00 — Анимационен филм,
18,10 — Документален филм,
18,20 — Новини,
18,30 — „Борис Годунов" — опера от Модест Мусоргски, постановка на Държавния академичен театър за опера и балет на Литовската ССР,
20,00 — Време
20,40 — „Борис Годунов" — опера от М. Мусоргски (продължение),
21,45 — Днес по света,
22,15 — „Милионите на Привалов" — игрален филм (I серия),
00,15 — Край на програмата.

Вторник, 14 октомври

ПЪРВА ПРОГРАМА

11,00 — По света и у нас,
11,30 — За децата: Тв стадион „Олимпийски надежди", „Трак" (IV епизод),
12,15 — „Ало, слушам . . . " — игрален филм на Франция,
13,25 — Новини,
17,30 — Новини,
17,40 — За децата: „Династията на Дурови", „По суша, въздух и вода",
18,40 — „Пчеличката Мая" — анимационен филм (XXVI епизод),
19,05 — „Страници от една история" — документален филм (I серия),
19,50 — Лека нощ, деца!,
20,00 — По света и у нас,
20,25 — Хора на път,
20,30 — „Комиците" — тв филм на ФРГ,
21,25 — Изберете,
21,30 — Музикален преглед,
22,00 — Гледища: „Социалната справедливост",
22,45 — В края на деня,
23,00 — XIX фестивал на българския игрален филм.

ВТОРА ПРОГРАМА

18,55 — Новини,
19,00 — Кръгозор: „Традиция и занаяти" — Ковано желязо, 19,30 — Измерения: „Дванадесетте години на Мартин Лутър Кинг",
20,00 — Курс по английски език (XXXIV урок),
20,30 — Български меридиани: „Българска наука на чехословашка земя",
21,00 — Рецитал на н. а. Никола Гюзелев,
21,20 — Личност, общество: „Човекът отблизо",
21,50 — Днес,
22,00 — „Дами канят" — тв филм на Полша (I епизод),

Сряда, 15 октомври

ПЪРВА ПРОГРАМА

11,00 — По света и у нас,
11,30 — За децата: „Династията на Дурови" и „По суша, въздух и вода",
12,30 — ЛИК: Радка Бъчварова,
13,00 — БТ за Интервизия: „Корида" — документален филм,
13,25 — Новини,
17,30 — Новини,
17,40 — Лъч: „Път към доброто",
18,00 — За децата: „Съвест" — драматизация, и „Заенце — Баенце" — куклен филм,
18,30 — Реклами,
18,35 — Прогрес: „Връщане към темата",
18,55 — „Страници от една история" — документален филм (II серия),
19,50 — Лека нощ, деца!,
20,00 — По света и у нас,
20,30 — „Трудовата конституция" — публицистично предаване за Кодекса на труда,
20,40 — „Кой ще излезе от играта" — игрален филм на ЧСССР,
22,15 — Изберете,
22,20 — XIV международен телевизионен фестивал „Златната ракла",
22,40 — Световна поезия: Хайнрих Хайне,
22,50 — В края на деня,
23,05 — Тенис на маса: Европейска супердивизия — България — Полша (репортаж).

ВТОРА ПРОГРАМА

18,55 — Новини,
19,00 — Кръгозор: „Сърцето на Непал" — научнопопулярен филм, 19,20 — Присъствие: „По пътя към Хендел",
19,40 — Курс по немски език (I урок),
20,05 — „Пластове" — документален филм,
20,30 — „Има любов" — забава на програма,
20,50 — Разговор с подателя,
21,50 — Днес,
22,00 — Весели гости: „Огледало в стил рококо" по Марти Ларни,
22,15 — Пожелахте да видите: „Бръмбар по гръб" — тв филм на Франция.

Четвъртък, 16 октомври

ПЪРВА ПРОГРАМА

11,00 — По света и у нас,
11,30 — За децата: „Съвест" — драматизация, и „Куклени фантазии" — анимационен филм (VIII епизод),
12,10 — Рецитал на н. а. Никола Гюзелев,
12,30 — „Константин Философ" — игрален филм на България (III серия),
13,25 — Новини,
17,30 — Новини,
17,40 — „Куклени фантазии" — детски анимационен филм (IX епизод),
18,05 — Ден на Българските военновъздушни сили — празнична програма,
18,35 — Хора на път,
18,40 — Народна музика: „Копривщица '86",
19,05 — „Страници от една история" — документален филм (III серия),
19,50 — Лека нощ, деца!,
20,00 — По света и у нас,
20,30 — Актуална антена,
20,40 — „Константин Философ" — игрален филм на България (IV серия)
21,35 — Изберете,
21,40 — Светът в действие: „Силата на милионите ръце",
22,15 — Концерт на Симфоничния оркестър на Загребската телевизия,
22,45 — В края на деня,
23,00 — XIX фестивал на българския игрален филм.

ВТОРА ПРОГРАМА

18,40 — Тв информация за граждани с увреден слух,
18,55 — Новини,
19,00 — Кръгозор: „Земята, на която живеем" — „Водната планета"; 19,25 — Съкровищата на България: „Колелото на живота",
19,50 — Курс по руски език: „Давайте познакомимся" (V урок),
20,20 — ЛИК: „Архитектурата днес и утре",
20,50 — Четвъртък вечер: „Птици, тръстика, хора",
21,30 — Варненски дни „Ален мак '86",
21,50 — Днес,
22,00 — „Дами канят" — тв филм на Полша (II епизод).

Петък, 17 октомври

ПЪРВА ПРОГРАМА

11,00 — По света и у нас,
11,30 — За децата: „Куклени фантазии" (IX епизод), и „Заенце-Баенце" — куклен филм,
12,05 — „Последният влак" — игрален филм на ЧССР,
13,25 — Новини,
17,30 — Новини,
17,40 — „Приближаване към идеала" — научнопопулярен филм,
18,00 — „Гостенка от бъдещето" — тв филм за деца и юноши (II епизод),
19,05 — „Прозорецът на художника" — документален филм,
19,15 — Изпълнения на Ленинградския държавен ансамбъл: „Хореографски миниатюри",
19,30 — XIV международен телевизионен фестивал „Златната ракла",
19,50 — Лека нощ, деца!,
20,00 — „Време" — информационна програма на Централната съветска телевизия,
20,40 — Новини,
20,55 — „Законен брак" — игрален филм на СССР,
22,20 — Изберете,
22,25 — Хора на път,
22,35 — В края на деня,
22,50 — „Какво, къде, кога" — тв състезание.

ВТОРА ПРОГРАМА

18,55 — Новини,
19,00 — Кръгозор: „Здраве" — тв журнал,
19,30 — Воин: „Армейски тв екран",
20,00 — „Дядо Йоцо гледа" — тв новела по Иван Вазов,
20,25 — Море,
20,55 — Култура '86,
21,50 — Днес,
22,00 — Туризъм и отдих,
22,20 — Десета муза: „Юлски дъжд" — игрален филм на СССР.

Събота, 18 октомври

ПЪРВА ПРОГРАМА

10,00 — Новини,
10,05 — Изберете,
10,10 — Аеробна гимнастика,
10,30 — „Гостенка от бъдещето" — тв филм за деца и юноши (II епизод),
11,40 — Времена и хора: Капитан Мамарчев,
12,00 — Писма на врители,
12,30 — Новини,
12,40 — Тв калейдоскоп,
13,25 — „Пред опасна стъпка" — игрален филм на СССР,
14,55 — Стил,
15,35 — „Африка" — научнопопулярен филм (III епизод),
16,35 — „Тайнственият хипопотам" — детски куклен филм,
17,30 — Новини,
17,40 — Филмов очерк,
17,55 — Поздравителен концерт,
18,25 — Студио „Младост",
19,25 — С песните на Александър Кокарешков,
19,50 — Лека нощ, деца!,
20,00 — Панорама,
20,40 — Новини,
20,50 — „Доктор Фишер от Женева" — игрален филм на Англия,
22,25 — Изберете,
22,30 — Изпълнения на инструментална формация „Флеърик" — Холандия,
22,45 — В края на деня,
23,00 — Студио „Х": „Парчета счупено стъкло" — тв филм на ГДР.

ВТОРА ПРОГРАМА

19,00 — Новини,
19,05 — Театрални меридиани: „Случаят с неудовлетворения войник" по Агата Кристи,
20,00 — Художествена самодейност: Изпълнения на фолклорен състав от Мексико,
20,20 — Събота по същото време,
20,45 — Музикален свят: Концерт за пиано и оркестър от Паул Хиндемит,
21,15 — „Израстване" — документален филм,
21,50 — Днес,
22,00 — Голове, метри, секунди.

Неделя, 19 октомври

ПЪРВА ПРОГРАМА

10,00 — Новини,
10,05 — Изберете,
10,10 — Неделно детско утро: „Бързи, смели, сръчни" и „Бяло, зелено, червено" — концерт,
11,10 — Седем дни, за вас, деца,
11,30 — Срещи в родния край,
12,30 — Новини,
12,40 — Бразди,
13,40 — „Константин Философ" — игрален филм на България (IV серия),
14,35 — „Час по всичко" — предаване за средно школниците,
15,40 — Народна музика: „Копривщица '86",
16,05 — Памет: „Величковите от Кондофрей",
16,25 — Атлас: „По следите на легендите" (II част),
17,05 — „Куклени фантазии" — детски анимационен филм (X епизод),
17,30 — Всяка неделя,
19,50 — Лека нощ, деца!,
20,00 — По света и у нас,
20,30 — „Константин Философ" — игрален филм на България (V серия),
21,25 — Изберете,
21,30 — XIV международен телевизионен фестивал „Златната ракла",
21,50 — Музикален спектър,
22,20 — Поезия: „Гостува сп. „Панорама",
22,30 — В края на деня.

ВТОРА ПРОГРАМА

18,20 — „Неочаквана ваканция" — тв филм за деца и юноши (IV епизод),
19,25 — „Страници от биографията на Йохан Себастиан Бах" — документален филм,
20,30 — Голове, метри, секунди,
21,50 — Днес
22,00 — „Адвокатката" — игрален филм на ЧССР.

Времето

Днес ще преобладава слънчево време с временни увеличения на облачността над Североизточна България. По Черноморието ще духа до умерен североизточен вятър. Максимални температури между 19 и 24 градуса, за софийски район — около 22 градуса.

Изгледи за вторник и сряда: Времето ще се задържи сухо и слънчево. На отделни места в сутрешните часове ще се образуват краткотрайни мъгли. Минимални температури между 3 и 8, максимални — между 19 и 24, в южните райони до 26 градуса.

На 13 октомври

Слънцето: изгрев — 6,37, залез — 17,48. Продължителност на деня — 11,11 ч.

Луната: изгрев — 16,11 ч., залез на 14 октомври в 2,39 ч. Фаза — трети ден след първа четвърт.

На 13 октомври най-ниска температура в София е измерена през 1948 година — минус 0,5 градуса, а най-висока през 1964 г. — 27,2.

Температурите в 14 часа на 12 октомври

В някои столици и други градове

София — 20, Москва — 2, Ленинград — 3, Киев — 8, Сиктивкар — минус 3, Букурещ — 21, Белград — 19, Будапеща — 20, Берлин — 15, Бон — 20, Прага — 15, Варшава — 10, Виена — 17, Атина — 25, Рим — 24, Анкара — 20, Стокхолм — 13, Хелзинки — 10, Осло — 10, Лондон — 14, Париж — 17, Мадрид — 20, Алжир — 28, Тунис — 26, Триполи — 29, Бенгази — 28.

Предплатете се всеки отделен, спечелете се!
РАБОТНИЧЕСКО ДЕЛО
ОРГАН НА ЦЕНТРАЛНИЯ КОМИТЕТ НА БЪЛГАРСКАТА КОМУНИСТИЧЕСКА ПАРТИЯ

РЕДАКЦИОННА КОЛЕГИЯ

АДРЕС НА РЕДАКЦИЯТА

1000 София, бул. „В. И. Ленин" 47. Телефонна централа за връзка с всички звена на редакцията — № 46—31. Директно избиране на всички вътрешни номера — тел. 71-41. Приемна на в. „Работническо дело" — бул. „В. И. Ленин" 47, тел. 46-31. Телекс 547

Държавна печатница „Димитър Благоев" 21100