Есть такая школа в Новосибирске

Мера боли

В этой школе нет уроков труда. Сколиоз — болезнь коварная: искривленный позвоночник со временем приводит к деформации внутренние органы, особенно страдают легкие. Поэтому чрезмерные физические нагрузки детям, страдающим сколиозом, противопоказаны.

И еще ряд особенностей отличает школу-интернат № 133 города Новосибирска от других учебных заведений. В классах вы не найдете привычных столов или парт. Дети занимаются, лежа на специальных топчанах с клиновидной подставкой. Высоту и размеры подставок подбирают каждому ученику отдельно. Так же, как и гипсовые кроватки для сна.

Ко всему этому надо привыкать: и учиться в горизонтальном положении, и спать на жестком гипсе. Но сюда дети поступают сознательно, понимая, что все делается для их же пользы. И не случайно мое знакомство с интернатом началось со встречи с одним из его выпускников, а точнее — выпускницей. Ольга Бобрышева училась здесь с пятого по восьмой класс (с этого года школа стала средней). Сейчас она — студентка Новосибирского института связи. Но как только выпадает свободное время, Ольга спешит сюда, в свой второй дом.

— Я не одна такая, — призналась она в ходе нашей беседы. — Лада Терехина, Таня Петрова да и другие девочки часто приходят или приезжают в интернат. Нас здесь помнят и ждут.

Оля сказала: «другие девочки». Да, эта болезнь чаще всего поражает именно девочек. Скажем, в ее классе из двадцати человек было всего три мальчика. Однако это не означает, что те или другие находятся здесь в каком-то привилегированном положении. Дружба, внимание и забота со стороны медицинского персонала и педагогов помогают детям преодолевать общий недуг.

— Сейчас я чувствую себя намного лучше, — продолжает Ольга. — Но очень скучаю по своим врачам, учителям. Многое сделали для меня Лариса Григорьевна Кузмищева, Владимир Николаевич Ткаченко. Они во всей мере разделяли мою боль.

Позже я узнал, что к числу таких же уважаемых в интернате людей можно отнести Е. Я. Андрееву, Н. Т. Мамонтову, Н. Г. Маркову... Но, пожалуй, кто здесь пользуется особым авторитетом, так это директор — Станислав Николаевич Альпидовский. Он на этом посту с самого образования, а вернее — преобразования школы-интерната в такое специализированное лечебное учреждение для больных сколиозом. На его плечи и легла забота об устройстве учебных и лечебных корпусов. Мне удалось побывать в лечебно-ортопедическом отделении, учебных классах, спальном корпусе, столовой. Везде чистота, порядок, современное медицинское оборудование, много зелени.

— Есть у нас еще одна особенность, — рассказывает Станислав Николаевич. — Учебный и лечебный процессы тесно переплетены. К примеру, идет урок, и вдруг посреди его кто-то отпрашивается на процедуры — подошло время. Педагоги это знают и воспринимают, как должное. Ну а что до знаний учеников, то учатся все с охотой, усердно. Наши выпускники являются студентами Новосибирского, Ленинградского, Уральского университетов, НЭТИ, медицинских и других институтов. Кстати, перевода на десятилетку очень помогли добиться родители учеников. Они видят, что детям здесь нравится, под присмотром врачей их самочувствие заметно улучшается, да и знания они здесь получают добротные.

Между прочим, если физические нагрузки детям ограничены, то лечебной физкультуре ежедневно отводится сорок пять минут. Ребята занимаются на тренажерах, с различными спортивными снарядами. При этом каждому больному в индивидуальном порядке подбирается комплекс упражнений.

Длительное время проблемой оставалось положение с массажем. Но с повышением зарплаты массажисткам она отпала.

— Так что, — интересуюсь,— хлопот больше ничего не доставляет?

Оказывается, забот, хлопот, проблем еще немало. Взять ту же шефскую помощь.

— Шефы у нас солидные, — поделился своими мыслями Станислав Николаевич. — Чего только стоят завод медпрепаратов, «Сибтекстильмаш». С их помощью мы проводили ремонт, обновляли интерьер, мебель, заказали медицинское оборудование. В целом, помощь ощущается. Но хотелось бы, чтобы она была не от случая к случаю, а постоянной.

И еще одна боль и беспокойство директора: из одного корпуса в другой дети вынуждены переходить по улице. При их слабом здоровье не удивительны частые простудные заболевания.

Я видел в кабинете Станислава Николаевича добротно сделанный чертеж теплого перехода. Составлена даже проектно-сметная документация. Но в ней-то и вся загвоздка: требуется 380 тысяч рублей. А их найти нет пока никакой возможности. Между тем, положительное решение вопроса с теплым переходом позволило бы интернату одновременно получить дополнительную полезную площадь. То есть, больше бы детей поступало сюда на лечение, меньше бы было детской боли. Ее мера — упрек не только «солидным шефам». Например, по вине товарищей из «ТЭЦстроя» затягивается включение отопления в интернате, и уже 26 детей лечатся от простудных заболеваний дома, а 23 — в интернате.

Еще большее возмущение вызывает факт с кооперативом «Спектр».

— Не знаю, что там за люди собрались! — горячится Станислав Николаевич. — У нас с ними был заключен договор на изготовление стеклянных досок для письма мелом. Уплатили мы 4.980 рублей. «Спектр» обязался поставить доски в период с 9 апреля по 1 июня. И до сих пор — ни стекла, ни денег! Звонил я несколько раз в этот кооператив, объяснял, что наши стандартные доски, те, что есть в наличии, низкого качества. А дети занимаются лежа, зрение и без того напряжено. Неужели их-то не жалко?!

Хочется надеяться, что в райсовете Железнодорожного района, на территории которого находится «Спектр», смогут разобраться в этом вопросе и помогут школе-интернату заполучить обещанные доски. Или деньги.

...Мы рассказали о школе-интернате № 133 не только с целью привлечь внимание читателей к его проблемам и нуждам. Уверены, что даже в самом городе мало кто знает о его существовании. И это одна из причин того, что дети поступают сюда, когда болезнь уже в сильно запущенной стадии. Тогда уже трудно врачам облегчить их боль.

Но они бьются за здоровье каждого человека. Милосердие ведь тоже умеет воевать.

В. БОЯРИНЦЕВ.

От редакции: сообщаем для тех, кто заинтересовался этой темой, счет школы-интерната № 133 «Шефская помощь»: № 000142133 Левобережный Жилсоцбанк.

На скамье подсудимых – врач

«Проклинаю тот день...»

Лекарства у врача будут всегда. Причем все, в том числе и наркотики. Дело только в том, как он ими распорядится: во благо или во вред. Милицию же беспокоит не лечение больных, а немедицинское использование, в частности, наркотиков.

В мае прошлого года в небольшую амбулаторию поселка Красный Яр был назначен новый главный врач — 26-летний Игорь Горошко. Надо отдать должное, специалисты утверждают, врач знающий и грамотный. С 17 мая он стал лечащим врачом одного из больных онкологического отделения. Тому для лечения требовались наркотические вещества. Выписывая их больному, Горошко начал определенную часть присваивать себе. Делалось это весьма просто: выписывался рецепт, в аптеке приобретались наркотические ампулы или таблетки, а в амбулаторной карте больного записывалось «лекарств нет».

Кто лечился, тот, наверное, не раз слышал от врачей подобное: «Лекарств нет, если сможете — доставайте». И больные покорно «достают», привыкли к такому. Но тут-то — наркотики, их без рецепта не приобретешь, а рецепт у врача, их он покупает сам. Так что если нет, то нет. Крутись...

Иногда Горошко в рецепте писал дозы больше, чем в амбулаторной карте, разницу тоже присваивал. В аптеке как-то заметили ему, что слишком много наркотиков для одного больного, но удовлетворились объяснению: он — врач, и дозы будет определять сам.

Зачем же нужны были наркотики И. А. Горошко? Во-первых, он употреблял их лично. Начал от ампулы в сутки и быстро дошел до трех. Появились приступы, стала мучить сонливость. Жена замечала, что происходит что-то неладное, но понять причину не могла, а значит, и помочь не сумела.

Во-вторых, наркотики он стал предлагать знакомым. И друзья, как отмечено в протоколе, «дали согласие на потребление наркотических веществ». Еще бы, ведь предлагает и делает уколы врач. Он-то уж знает, что делает...

Пять месяцев похищались наркотики, всего от одного больного «ушло» почти двести ампул и с полсотни таблеток, строго учитываемых. Но они довели И. А. Горошко до первой стадии токсикомании и наркомании, сделали необходимым теперь принудительное лечение ему.

Задержанный сотрудниками БХСС отдела внутренних дел Новосибирского района, он пытался через жену уничтожить часть спрятанных наркотиков. Потом же, поняв в какую трясину дурмана попал, написал домой: «Как я проклинаю тот день, когда впервые укололся...».

У врача есть лекарства. Кому, как не ему, знать вред наркотиков и пытаться уберечь от него людей. Над этим И. А. Горошко будет размышлять долгие восемь лет, на которые осудил его народный суд.

В. ЧЕПЛЫГИН.
Капитан милиции.

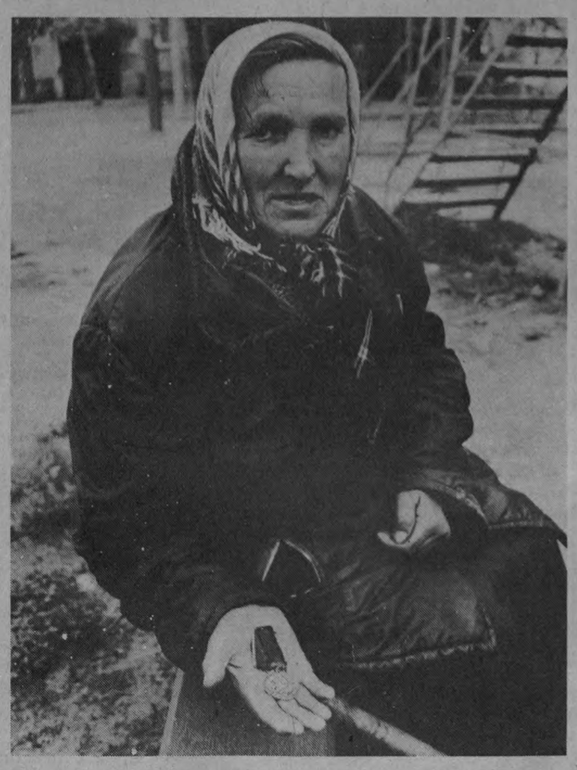

НА СНИМКЕ: большую часть своей жизни проработала Вера Кузьминична Тарасова на вредном — сероуглеродном производстве рязанского комбината «Химволокно». Итог: разрушенное здоровье, мизерная пенсия и медаль за труд.

Фото Ю. Дьяконова. (Фотохроника ТАСС).

В Киеве прошел международный симпозиум о голоде на Украине 1932-33 гг. Состоялась панихида в память о жертвах голода.

НА СНИМКЕ: Мария Федоровна Чеп из г. Луцка — участница панихиды, пережившая голод на Волыни. Была репрессирована, прозела 10 лет в сталинских лагерях.

Фото А. Малаховского, В. Соловьева. (Фотохроника ТАСС).

МИНИСТР НАРУШАЕТ УГОЛОВНЫЙ КОДЕКС

МОСКВА, 4 октября. (ТАСС). В советских журналистских кругах, похоже, назревает скандал: газета «Гласность» призвала привлечь к уголовной ответственности М. Полторанина, министра печати и массовой информации Российской Федерации.

Три недели назад министр выступил с угрозами в адрес тех своих коллег, которые работают в партийной печати. В телевизионной передаче он пообещал, что расправа коснется не только самих журналистов, но также их родных и близких.

М. Полторанин три десятилетия проработал в газете «Правда» и других партийных изданиях, проявив себя, как ортодоксальный марксист-ленинец. Идейные убеждения он укреплял и во время учебы в Высшей партийной школе. Однако, едва полгода назад его избрали министром республики, бывший партийный функционер превратился в ярого антикоммуниста.

Еженедельник «Гласность» в последнем номере, выразив уважение Б. Ельцину, обратился к нему с «персональным вопросом»: означает ли заявление министра, что в Российской Федерации готовятся новые репрессии, подобные сталинским? Газета также интересуется, настроения каких кругов в российском правительстве и Верховном Совете выражает Полторанин.

«Гласность» ждет ответа и на вопрос о том, насколько совместимо пребывание на министерском посту человека, нарушающего уголовный кодекс. Согласно закону, в СССР предусмотрена судебная ответственность за угрозы и подстрекательство к террору. Поэтому еженедельник обратился также за разъяснениями к генеральному прокурору СССР А. Сухареву.

Свои «персональные вопросы» газета повторяет уже в третий раз, объясняя это читателям тем, что Б. Ельцин не смог своевременно ответить на них по объективным причинам: две недели назад он попал в автомобильную катастрофу и находился под наблюдением врачей.

ПРОГРАММА ТЕЛЕВИДЕНИЯ

Понедельник

8 ОКТЯБРЯ
ПЕРВАЯ ПРОГРАММА
МОСКВА. 6.30 «120 минут».
8.35 Мультфильмы: «Ромка, Фомка и Артос». Фильмы 1-й — 3-й.
9.05 Футбольное обозрение.
9.35 Концерт ансамбля «Золотое кольцо».
9.50 «Христофор Колумб». Четырехсерийный художественный телефильм. 1-я серия.
11.25 В мире животных.
12.30 Время.
13.10 «Я построю дом». Документальный телефильм о традициях и новаторстве в архитектуре.
13.40—14.10 «Рихард Вагнер и Рига». Передача из Риги.
15.30 Сельский час. Панорама.
16.45 Детский час (с уроком немецкого языка).
17.45 Рынок: как это делается в Германии.
18.30 Время.
19.00 Коллаж.
19.10 Играет трио баянистов Сыктывкара.
19.25 «Христофор Колумб». Четырехсерийный художественный телефильм. 1-я серия. ТВ Италии, 1985 г.
21.00 Время.
21.30 Футбольное обозрение.
22.00—23.40 Премьера фильма-спектакля Белорусского государственного академического театра им. Я. Купалы «Страсти по Авдею». Автор В. Бутромеев.

ВТОРАЯ ПРОГРАММА
МОСКВА. 8.00 Утренняя гимнастика.
Учебная программа
8.15 «Эта надоедливая оса». Научно - популярный фильм.
8.45, 9.35 Природоведение. 2 класс. Птицы осенью.
9.05 Итальянский язык.
9.55 Разминка для эрудитов.
10.40, 11.35 Литература. 11 класс. А. М. Горький — «На дне».
11.10 «Теплый хлеб». Научно-популярный фильм.
12.05 «Не забудь оглянуться». Художественный телефильм. «Экран», 1988 г.
13.40 Премьера документального фильма «Красный фазан на белом снегу...». О егере М. Жинкине. (Свердловская киностудия).
14.05—15.10 Сеанс повторного телефильма. «Сила —в единстве». Венгрия, 1986 г.
17.00 Гостелерадио Мордовской АССР. «Люди земли мордовской».
17.45 «Запретный город». Многосерийный научно - популярный фильм из цикла «Культура Китая». 11-я серия — «Искусство каллиграфии». 12-я серия — «Дворец бронзы».
НОВОСИБИРСК. 18.30 Прямой эфир «Панорамы». На вопросы об осеннем призыве отвечают военный комиссар генерал-майор Н. И. Сокульский, начальник политотдела облвоенкомата В. А. Терентьев, военный прокурор полковник В. И. Раздеха.
19.30 Панорама.
МОСКВА. 20.00 Спокойной ночи, малыши! «Пожар».
НОВОСИБИРСК. 20.15 «Акцент». Программа перехода к рынку: что нас ждет? Интервью кандидата экономических наук Л. Н. Швец.
МОСКВА. 21.00 «Отражение». Танцует Т. Степанова. Передача из Одессы.
21.40 Теннис. Международный турнир «Крафт Дженерал Фудс». Женщины. Финал. Передача из Дворца спорта Центрального стадиона имени В. И. Ленина.
22.40—0.55 «Кража». Художественный телефильм. 1-я и 2-я серии. «Молдова-фильм», 1971 г.

ТРЕТЬЯ ПРОГРАММА
МОСКВА. 18.30 Время.
19.00 Коллаж.
19.05 Телевизионный музыкальный абонемент. «На концерте Мстислава Ростроповича». Передача 1-я.
20.00 Спокойной ночи, малыши!
20.15 Армрестлинг. Международный турнир «Московский медведь».
НОВОСИБИРСК. 21.00 «Разбойники и музыканты», «Как Ваня жену выбирал». Мультфильмы для взрослых.
21.35 «Осенние мелодии». Фильм-концерт с участием артистов эстрады Армении.
22.05—22.35 Панорама.

Вторник

9 ОКТЯБРЯ
ПЕРВАЯ ПРОГРАММА
МОСКВА. 6.30 «120 минут».
8.30 В. Бутромеев — «Страсти по Авдею». Фильм-спектакль Белорусского государственного академического театра им. Я. Купалы.
10.05 Фотоконкурс «Земля — наш общий дом».
10.10 «Христофор Колумб». Четырехсерийный художественный телефильм. 2-я серия.
11.25 Детский час (с уроком немецкого языка).
12.25 Коллаж.
12.30 Время.
13.10 «Здравствуй, сабантуй-2!». Передача из Казани.
13.50—14.00 Премьера документального фильма «Последний приют». О доме для престарелых и инвалидов в Оренбурге.
15.25 Фильм — детям. «Веселое сновидение, или Смех и слезы», 1-я серия. «Ленфильм», 1976 г.
16.30 «Музыкантам о музыке». Встреча с лауреатом международного конкурса Наташей Корсаковой.
17.10 «Япония и СССР: взгляд в будущее». (Советско-японский телесимпозиум).
18.20 Актуальное интервью.
18.30 Время.
19.00 На чемпионате мира по шахматам.
19.15 «Смена вывески или нэп?». Передача 1-я.
19.45 «Христофор Колумб». Четырехсерийный художественный телефильм. 2-я серия.
21.00 Время.
21.30—23.40 «Слово». Литературно - художественная программа.

ВТОРАЯ ПРОГРАММА
МОСКВА. 8.00 Утренняя гимнастика.
Учебная программа
8.15 «В объективе — животные. Скорпионы, тарантулы и другие». Научно-популярный фильм.
8.35, 9.45 Окружающий нас мир. 1 класс. Все профессии нужны.
8.55 Французский язык. 1-й год обучения.
9.25 «В объективе — животные. Скорпионы, тарантулы и другие». Научно-популярный фильм.
10.05 Французский язык. 2-й год обучения.
10.35, 11.40 Биология. 6 класс. Растительная клетка.
10.55 Педагогика для всех. Кинокласс.
12.00 «Кража». Художественный телефильм. 1-я серия.
13.05 Ритмическая гимнастика.
13.35 «Заповедный колодец». Документальный фильм о сохранении популяции азиатского горала в Приморье.
14.05—15.10 Сеанс повторного телефильма. «Золотая свадьба». 1-я серия. Одесская киностудия, 1987 г.
17.00 Премьера документального фильма «Мост». О событиях, связанных с перегоном американских самолетов с Аляски через территорию Сибири в годы Великой Отечественной войны.
17.30 «Запретный город». Многосерийный научно - популярный фильм из цикла «Культура Китая». 13-я серия — «Шедевры древней керамики».
18.00 Ритмическая гимнастика.
НОВОСИБИРСК. 18.30 Мультфильм.
18.40 «Кино и зритель».
19.25 Реклама.
19.30 Панорама.
МОСКВА. 20.00 Спокойной ночи, малыши! «Как себя вести».
20.15 «Тропинка, которая ведет к храму». Документальный телефильм о руководителе детского клуба из Архангельска А. Жданове.
20.50 Коллаж.
20.55 Поет М. Амиранашвили.
21.40 На сессии Верховного Совета СССР.
22.40 Дневник сессии Верховного Совета РСФСР.
23.40 Играет Л. Тимофеева (фортепиано).
0.00—1.45 Футбол. Товарищеская встреча. Сборная клубов СССР — сборная клубов Израиля.

ТРЕТЬЯ ПРОГРАММА
МОСКВА. 18.30 Время.
19.00 «Рыцарь музыки — Георг Отс». Документальный телефильм.
НОВОСИБИРСК. 20.00 «Современник». Молодежный видеоканал.
21.30 «Все звезды». Фильм-концерт с участием мастеров фигурного катания.
22.00—22.30 Панорама.

Среда

10 ОКТЯБРЯ
ПЕРВАЯ ПРОГРАММА
МОСКВА. 6.30 «120 минут».
8.35 «Слово». Литературно-художественная программа.
10.35 «Христофор Колумб». Четырехсерийный художественный телефильм. 3-я серия.
12.00 Это было... было...
12.30 Время.
13.10—14.10 Фестивали, конкурсы, концерты...
15.45 Фильм — детям. «Веселое сновидение, или Смех и слезы». 2-я серия.
16.50 Концерт музыкального фольклора Молдовы.
17.25 Детский час (с уроком английского языка).
18.30 Время.
19.00 Народные мелодии.
19.15 Парламентский вестник России.
19.30 «Христофор Колумб». Четырехсерийный художественный телефильм. 3-я серия.
21.00 Время.
21.30 Коллаж.
21.35—23.40 «Леннон с нами». Вечер в спорткомплексе «Олимпийский».

ВТОРАЯ ПРОГРАММА
МОСКВА. 8.00 Утренняя гимнастика.
Учебная программа
8.15 «Бабочки высокогорья». Научно-популярный фильм.
8.35, 9.35 Природоведение. 3 класс. Когда падают листья.
9.05 Немецкий язык. 1-й год обучения.
10.05 Немецкий язык. 2-й год обучения.
10.35, 11.35 Общая биология. 10 класс. Творческая роль искусственного отбора.
11.05 Русская речь.
12.05 «Кража». Художественный телефильм. 2-я серия.
13.10 «Один среди зеркал». Документальный телефильм. О главном инженере Певекского гидрометцентра В. Н. Купецком.
13.45 М. Мусоргский — фортепианный цикл «Картинки с выставки». Исполняет М. Плетнев.
14.20—15.35 Сеанс повторного телефильма. «Золотая свадьба». 2-я серия.
17.00 «Бедная Маша». Художественный телефильм. 1-я серия. «Экран», 1981 г.
18.05 В. Комаров — Концерт для виолончели с оркестром.
НОВОСИБИРСК. 18.30 «В поисках истины». Рассказ о международной общественно-научной конференции «Алтай — Гималаи».
19.20 Реклама.
19.30 Панорама.
МОСКВА. 20.00 Спокойной ночи, малыши! «А у нас...».
НОВОСИБИРСК. 20.15 «Бумеранг». Эстрадная программа.
20.45 «Взгляни на мир». Кинозарисовка.
МОСКВА. 20.55 «Запретный город». Многосерийный научно-популярный фильм из цикла «Культура Китая». 14-я серия — «Живопись древних времен Китая». 15-я серия — «День поминовения на реке».
21.45 На сессии Верховного Совета СССР.
22.45 Дневник сессии Верховного Совета РСФСР.
23.45 Концерт фольклорной группы провинции Шанси. (КНР).
0.20—1.45 Хоккей. Чемпионат СССР. «Динамо» (Москва) — «Сокол». 2-й и 3-й периоды.

ТРЕТЬЯ ПРОГРАММА
МОСКВА. 18.30 Время.
19.00 Коллаж.
19.05 З. Маттус — Концерт для трубы и литавр с оркестром. Исполняет Гевандхаузоркестр (г. Лейпциг). Дирижер — Курт Мазур.
19.25 «Эксперимент острова Хайнань». Документальный телефильм.
20.00 Спокойной ночи, малыши! «А у нас...».
20.15 Гостелерадио Якутской АССР. «Спешат ли рельсы на север?».
НОВОСИБИРСК. 20.55 «Поручик Батырхан». Документальный телефильм.
21.15 К 50-летию профтехобразования. «Внимание, ребята! Вы — в эфире!».
22.15—22.45 Панорама.

Четверг

11 ОКТЯБРЯ
ПЕРВАЯ ПРОГРАММА
МОСКВА. 6.30 «120 минут».
8.30 Мультфильм «Как лисы с курами подружились».
8.50 Вокруг света. Альманах.
9.50 «Когда танцуют эскимосы». Передача из Анадыря.
10.15 «Христофор Колумб». Четырехсерийный художественный телефильм. 4-я серия.
11.25 Детский час (с уроком английского языка).
12.25 Коллаж.
12.30—13.10 Время.
15.45 Музыкальная сокровищница. А. Вивальди — «Времена года». Четыре концерта для скрипки и струнного оркестра.
16.35 «У костра в синей долине». Документальный телефильм.
16.55 Научный вестник.
17.40 ...До шестнадцати и старше.
18.30 Время.
19.00 «Смена вывески или нэп?». Передача 2-я.
19.30 Мультфильм.
19.50 «Христофор Колумб». Четырехсерийный художественный телефильм. 4-я серия.
21.00 Время.
21.30 На чемпионате мира по шахматам.
21.45 Телевизионное знакомство. Святослав Федоров.
23.15—23.40 ТСН.

ВТОРАЯ ПРОГРАММА
МОСКВА. 8.00 Утренняя гимнастика.
УЧЕБНАЯ ПРОГРАММА
8.15 «Маскарад шестиногих». Научно-популярный фильм.
8.35, 9.35 Литература. 8 класс. Н. В. Гоголь — «Ревизор».
9.05 Испанский язык. 1-й год обучения.
10.05 Испанский язык. 2-й год обучения.
10.35, 11.35 Литература. 10 класс. А. Н. Островский — «Гроза».
* * *
12.05 «Бедная Маша». Художественный телефильм. 1-я серия.
13.10 Ритмическая гимнастика.
13.40 «Возвращение в Елец». Документальный телефильм об истории и сегодняшнем дне старинного русского города.
14.05—15.10 Сеанс повторного телефильма. «За синими ночами». 1-я серия. Свердловская киностудия, 1983 г.
17.00 «Бедная Маша». Художественный телефильм. 2-я серия.
18.10 Выступление участников цирковой студии г. Воронежа.
НОВОСИБИРСК. 18.30 Интервью программы «Зеркало».
19.30 Панорама.
МОСКВА. 20.00 Спокойной ночи, малыши!
20.15 Ф. Чесноков. «Детская литургия». Передача из Волгограда.
20.45 «Запретный город». Многосерийный научно-популярный фильм из цикла «Культура Китая». 16-я серия — «Коллекция часов». 17-я серия — «Дары». 18-я серия — «Музей Гугун».
21.45 На сессии Верховного Совета СССР.
22.15 Дневник сессии Верховного Совета РСФСР.
23.15 ТВ-экскурсия. «Акварельный портрет».
23.30—1.25 Футбол. Чемпионат СССР. «Торпедо» — «Динамо». (Москва).

ТРЕТЬЯ ПРОГРАММА
МОСКВА. 18.30 Время.
19.00 Коллаж.
19.05 «Песни в наследство». Передача из г. Куйбышева.
19.30 «Охранная грамота». «Эта темно - вишневая шаль...». О павлово-посадских платках.
НОВОСИБИРСК. 20.00 «Валерий Гаврилин... Пишу свою музыку». Телефильм-концерт.
20.45 «Про маленькую девочку и автомобиль». Мультфильм для взрослых.
20.55 Реклама.
21.00 «Юбилей Данте». Художественный телефильм.
22.20—22.50 Панорама.

Пятница

12 ОКТЯБРЯ
ПЕРВАЯ ПРОГРАММА
МОСКВА. 6.30 «120 минут».
8.30 «Музыкантам о музыке». Встреча с лауреатом международного конкурса Наташей Корсаковой.
9.10 «Арбатский мотив». Художественный телефильм. Фильм первый — «Старый дом». Фильм второй — «Наследство».
11.40 ...До шестнадцати и старше.
12.30 Время.
13.10—13.40 Творчество народов мира.
15.45 Выступление хора русской песни «Веснянка» г. Климовска.
15.55 «Полковник запаса». Документальный телефильм.
16.45 Диалог с компьютером.
17.30 Играет лауреат международного конкурса пианистов им. П. Владигерова Ф. АДЫГЕЗАЛ-ЗАДЕ. Передача из Баку.
17.45 Веселые старты.
18.30 «Письма из Америки». Передача 1-я.
19.20 «Лебединая верность». Певец и композитор Евгений Мартынов.
20.00 Премьера художественного телефильма «Не путайся под ногами». (Болгария).
21.00 Время.
21.30 По сводкам МВД.
21.45 Программа «В и Д».
23.15 Коллаж. (Реклама, информация, объявления).
23.20—23.50 Это было... было...

ВТОРАЯ ПРОГРАММА
МОСКВА. 8.00 Утренняя гимнастика.
УЧЕБНАЯ ПРОГРАММА
8.15 «И взмах послушного крыла...». Научно-популярный фильм. (Свердловская киностудия).
8.35, 9.35 Литература. 5 класс. Сказки Г.-Х. Андерсена.
9.05 Английский язык. 1-й год обучения.
10.05 Английский язык. 2-й год обучения.
10.35, 11.35 История. 8 класс. «Русские летописи».
11.05 Мама, папа и я.
* * *
12.05 «Бедная Маша». Художественный телефильм. 2-я серия.
13.15 Цирк на воде.
14.05 «Монолог на фоне тайги». Документальный телефильм.
14.15—15.25 Сеанс повторного телефильма. «За синими ночами». 2-я серия.
17.00 Концерт, посвященный 100-летию со дня рождения народного артиста СССР А. В. Свешникова.
18.10 «Без страха и упрека». Документальный фильм об А. Щербакове, выигравшем рыцарский турнир в Польше.
НОВОСИБИРСК. 18.30 Мультфильм.
18.40 «Я дойду до полюса». Документальный телефильм.
19.15 Рекламная мозаика.
19.30 Панорама.
МОСКВА. 20.00 Спокойной ночи, малыши! «Сказки-самоделки».
20.15 Кинофестиваль «Приз зрительских симпатий». Премьера документального фильма «Где деньги лежат». О причинах тяжелой экономической обстановки в стране.
20.40 Спорт для всех.
20.55 Концерт государственного ансамбля песни и танца Бурятской АССР «Байкал».
21.40 На сессии Верховного Совета СССР.
22.10 Дневник сессии Верховного Совета РСФСР.
23.10—2.10 Премьера художественного телефильма. «Судьбинушка». 1-я и 2-я серии. Рижская киностудия, 1989 г.

ТРЕТЬЯ ПРОГРАММА
МОСКВА. 18.30 Время.
19.00 Встреча в Концертной студии Останкино с заслуженным тренером СССР А. Гомельским.
19.55 Коллаж.
НОВОСИБИРСК. 20.00 В. Мережко. «Ночные забавы». Спектакль Московского областного театра драмы.
21.55—22.25 Панорама.

Суббота

13 ОКТЯБРЯ
ПЕРВАЯ ПРОГРАММА
МОСКВА. 6.30 «120 минут».
8.30 Спорт для всех.
8.45 Мама, папа и я. Развитие и воспитание ребенка в возрасте от 6 до 7 месяцев.
9.15 «Живи, Земля!». Экологическая программа.
10.15 Фильмы режиссера Б. Кимягарова. «Хасан-Арбакеш». «Таджикфильм», 1965 г.
11.50 Выступление фольклорного ансамбля станицы Некрасовской и ансамбля «Маланка» Москвы.
12.05 Выступление начальника Главного управления ГАИ СССР Б. А. Коряковцева.
12.35 «Бурда моден» предлагает...
13.05 Партнер. Коммерческий вестник.
13.35 «Охранная грамота». О народных промыслах России.
14.05 «Под знаком «д». По страницам научно-популярной программы.
15.05 К 75-летию со дня рождения С. Н. Головкиной — артистки балета, педагога. Концерт учащихся Московского академического хореографического училища.
16.30 Фильм — детям. «Великий укротитель».
17.45 На чемпионате мира по шахматам.
18.00 Международная панорама.
18.45 Мультфильм «Мальчик и облако».
18.55 В правительстве СССР.
19.10 Вокруг смеха.
21.00 Время.
21.30—23.50 По просьбам зрителей. Художественный телефильм. «Визит дамы». 1-я и 2-я серии.

ВТОРАЯ ПРОГРАММА
МОСКВА. 8.00 Утренняя гимнастика.
8.20 «Петушишка». Мультфильм.
8.30 Поет Зухра Шарифуллина. Передача из Казани.
8.55 Земля тревоги нашей. «Волги дно золотое». Документальный телефильм.
9.25 Русская речь.
9.55 Коллаж.
10.00 «Хранитель книжной старины». Документальный телефильм о библиофиле М. И. Чуванове.
10.10 Премьера документального телефильма «Гений моего народа». О быте киргизского населения, проживающего в Таджикистане.
11.00 «Осень». Музыкальная передача из цикла «Времена года».
12.05 На сессии Верховного Совета СССР.
12.35 Дневник сессии Верховного Совета РСФСР.
13.35 Играет К. Яблоньский (фортепиано).
14.00 Видеоканал «Содружество». В перерыве (20.00) — Спокойной ночи, малыши! «Наводнение в буфете». Часть 1-я.
22.00 «Ногайские узоры». Передача из г. Грозного.
22.30 Время.
23.00 Футбол. Чемпионат СССР. ЦСКА — «Металлист».

НОЧНОЙ СЕАНС
0.50—2.10 «Страх». Художественный телефильм. «Укртелефильм».

Воскресенье

14 ОКТЯБРЯ
ПЕРВАЯ ПРОГРАММА
МОСКВА. 8.00 Ритмическая гимнастика.
8.30 Тираж «Спортлото».
8.45 С утра пораньше. Передача для детей.
9.45 На службе Отечеству.
10.45 Утренняя развлекательная программа в гостях у «Рекламы-90».
11.15 Вокруг света. Альманах.
12.15 Здоровье.
13.00 В мире сказок и приключений. Мультфильм «Приключения домовенка».
14.10 Фотоконкурс «Земля — наш общий дом».
14.15 Педагогика для всех.
15.15 «АРС» приглашает в «Олимпийский».
16.00 Сельский час. Панорама.
17.15 Марафон-15.
18.45 Парламентский вестник России.

* * *

ВОСКРЕСНЫЙ КИНОЗАЛ
19.00 «Калле и Бука». Мультфильм.
19.25 Впервые на экране ЦТ. Художественный фильм «Невооруженным взглядом». США.
21.00 Время.
21.30 О простом и вечном.
21.45 П. И. Чайковский. 100 романсов.
22.00 Премьера многосерийного кукольного телефильма-концерта «Маппет-шоу». 3-я и 4-я серии. Великобритания.
22.50—23.45 «Квота для Жанны д'Арк». О международном фестивале женщин «Гамбург — Москва».

ВТОРАЯ ПРОГРАММА
МОСКВА. 8.00 На зарядку, становись!
8.20 Мультфильмы: «Семь братьев», «Слоненок».
8.45 Кинопублицистика союзных республик. Премьера документального телефильма «Заложники».
9.35 Премьера документального фильма «Раубичи-90» (Прерванный чемпионат). О чемпионате мира по биатлону.
9.55 Экранизация произведений Н. В. Гоголя. «Миргород и его обитатели». 1-я и 2-я серии.
12.10 Мир, в котором мы живем. Фильмы режиссера Ю. Белянкина. «Рерих». «Экран».
13.20 Повторение по вашей просьбе. «Писатель Валентин Пикуль». (Запись 1986 г.).
14.15 Планета. Международная программа.
15.15 Видеоканал «Советская Россия».
17.45 Концерт Академического оркестра русских народных инструментов Гостелерадио СССР. Дирижер — Н. Некрасов.
18.15 Творческий вечер композитора Е. Птичкина в Колонном зале Дома союзов.
20.00 Спокойной ночи, малыши!
20.15 «А в хоре мой голос слышней». Творческая мастерская русского хорового пения.
21.00 Время.
21.30 Дневник сессии Верховного Совета РСФСР.
22.30 Иллюзион. «Иван Можжухин и другие...». (Русское кинематографическое зарубежье).
23.30—1.50 Поет Х. Иглесиас (Испания).