Поздравителна телеграма

Председателят на Държавния съвет Тодор Живков е изпратил до президента на Източна република Уругвай генерал-лейтенант Грегорио Алварес поздравителна телеграма по повод националния празник на страната — Деня на провъзгласяване на независимостта.

В телеграмата се отправят сърдечни поздравления и пожелания за напредък на приятелския уругвайски народ. (БТА)

Призив за решителни действия

Документът, който преди 40 години запали огнения сигнал на революцията, е Окръжно номер 4 на Централния комитет на партията. На 26 август 1944 г. удари решителният час за българския пролетариат, за целия народ. Призовавайки народа към въстание, Централният комитет настояваше да бъдат привлечени всички антифашистки сили и под знамето на Отечествения фронт да пристъпят към изпълнението на конкретни задачи. Всеки ред, всяка дума на документа носят тръпката и повелята на онези героични дни, които отвориха нова страница в социалистическото летоброене на България. Призивът незабавно да се организират масови политически и икономически стачки, да се свикат митинги и демонстрации, да започнат координирани настъпателни действия на партизанските части и бойните групи, да започне решителният щурм достига до всички комунисти, до целия народ.

За тези паметни дни, когато се раждаше свободата, си спомниха отново вчера ветерани на партията, бивши политзатворници и концлагеристи, активни участници в съпротивителното движение. Тържеството, организирано от Националния военноисторически музей и ГК на БПФК, бе посветено на 40-годишнината от знаменателната дата. За значението на документа, за неговата действена, мобилизираща сила говориха пълномощници на ЦК в оперативните зони, участници в партизанските бригади и отряди.

На тържеството Анна Българанова обяви своето дарение на Националния военноисторически музей — лични вещи на нейния съпруг Боян Българанов.

(БТА)

● ОФИЦИАЛНА ХРОНИКА

Партийно-държавната делегация на НРБ, водена от члена на Политбюро на ЦК на БКП и председател на Народното събрание Станко Тодоров, вчера се завърна от Букурещ. Тя участвува в тържествата по случай 40-годишнината от освобождението на Румъния от фашизма и капитализма.

На аерогара София делегацията бе посрещната от члена на Политбюро на ЦК на БКП и първи заместник-председател на Министерския съвет Чудомир Александров, от заместник-председатели на Народното събрание, заместник-министри, отговорни служители от Министерството на външните работи.

Тук бе и извънредният и пълномощен посланик на Румъния в нашата страна Ливиу Минда. (БТА)

● В ДЪРЖАВНИЯ СЪВЕТ

НАГРАДЕНИ С ОРДЕН „ГЕОРГИ ДИМИТРОВ“: Държавният съвет е издал указ за награждаването с орден „Георги Димитров“ на Венцислав Благоев Карагьолев от София, за активното му участие в борбата против фашизма и капитализма и в строителството на социализма, и във връзка с неговата 75-годишнина.

Орден „Георги Димитров“ получава и Здравка Димитрова Иванова от Плевен за активното ѝ участие в борбата против фашизма и капитализма и в строителството на социализма, и по повод нейната 90-та годишнина.

* * *

Държавният съвет е издал указ, с който награждава героя на социалистическия труд Алекси Милев Петров от София с орден „Народна република България“ — първа степен, за активното му участие в строителството на социализма и във връзка с неговата 60-годишнина.

Същият орден се дава и на заслужилия деятел на науката проф. Тянко Колев Йорданов за неговата активна научно-практическа и обществена дейност и по повод 70-та му годишнина.

Орден „Народна република България“ — първа степен, получават и заслужилият миньор Костадин Стефанов Хаджикостов от с. Байкал, Плевенски окръг, Иван Маринов Иванов от Бургас, Ангел Константинов Попрусинов от София, Никола Стефанов Пенчев от София, Златка Ралева Дремсизова от Бургас, Стойно Иванов Стойнов от с. Макариополско, Търговищки окръг, за тяхното активно участие в борбата против фашизма и капитализма и в строителството на социализма и във връзка с навършването на кръгли годишнини.

Със същия орден се награждава проф. доктор Панайот Станчев Коларов за неговата научна, преподавателска и лечебно-профилактична дейност и по повод навършването на 75 години.

Орден „Народна република България“ — първа степен, се дава и на заслужилия артист проф. Константин Христов Попов за неговата педагогическа и творческа дейност и във връзка с 80-годишнината от рождението му.

Същия орден — втора степен, получава Стоян Димитров Арангелов от София за активно участие в борбата против фашизма и капитализма, за заслуги към Българската народна армия и във връзка с неговата 60-годишнина.

Орден „Народна република България“ — втора степен, се дава и на Богдан Йорданов Милев от Своге, Софийски окръг, и на Боню Петров Карастоянов от Перник за тяхното активно участие в борбата против фашизма и капитализма и в строителството на социализма и във връзка с навършването на кръгли годишнини. (БТА)

Гранитният часови

107-годишнината от епичните битки на връх Шипка и половинвековният юбилей от откриването на Паметника на свободата, издигнат от признателното потомство в прослава на неговите защитници и загиналите в Освободителната война български и руски воини, бяха отбелязани тържествено.

Снощи на Шипка се стекоха стотици трудещи се от Старозагорски и Габровски окръг. Сред гостите бяха генералният консул на СССР в Пловдив Сергей Тюрин, помощникът на военния, военновъздушния и военноморския аташе при посолството на СССР у нас полк. Аркадий Данилко, заместник-председателят на Общонародния комитет за българо-съветска дружба Димитър Петров, председателят на ИК на окръжния народен съвет в Габрово Трифон Пангелов, партийни ръководители на двата окръга.

На митинга пред Паметника на свободата слово произнесе председателят на ИК на окръжния народен съвет в Стара Загора Минчо Табаков.

Пред Паметника на свободата и другите паметници на историческите места тук бяха поднесени венци от името на посолството на СССР у нас, на Общонародния комитет за българо-съветска дружба и от обществеността на Старозагорски и Габровски окръг.

Изпратени бяха поздравителни телеграми до ЦК на БКП и ЦК на КПСС.

Митингът завърши с тържествена заря-проверка.

(Соб. инф.)

Странджа—Сакар

За ускорено развитие на селското стопанство

ГРУДОВО, 24 август (БТА). Днес тук се състоя заседание на Секретариата на Четвъртия интердисциплинарен симпозиум „Странджа—Сакар“ — 1984. То бе ръководено от председателя на изпълкома на ОНС в Бургас Иван Ружев. Разгледана бе информация за подготовката на симпозиума, посветен на комплексния проблем за ускорено развитие на селското стопанство в Странджанско-Сакарския край и Ивайловградската селищна система.

Приета бе програмата на симпозиума, който ще се открие в Малко Търново на 7 октомври, а многобройните му прояви ще продължат в различни райони на Странджа—Сакар. Симпозиумът ще приключи своята работа на 20 май 1985 г. със заседание в Народния дворец на културата „Людмила Живкова“ в София.

Тазгодишният интердисциплинарен симпозиум „Странджа—Сакар“ за първи път ще бъде система от научни прояви, съзнателно подчинени на програмата за ускореното социално-икономическо развитие на този район.

● ДИПЛОМАТИЧЕСКА ХРОНИКА

Отпътува окончателно от страната извънредният и пълномощен посланик на Социалистическа Етиопия Тесфайе Абди Бута.

(БТА)

● ДЕЛЕГАЦИИ, СРЕЩИ, СЪОБЩЕНИЯ

ЗАМЕСТНИК-ПРЕДСЕДАТЕЛЯТ на Народното събрание Атанас Димитров прие вчера гостуващата у нас по покана на ПП на БЗНС делегация на Свободната демократическа партия (СвДП) във ФРГ, в която са включени членове на Бундестага, начело с Дитер Кронеберг, заместник-председател на парламентарната група на СвДП.

СРЕЩА вчера се състоя на секретаря на ЦС на БПС Георги Боргов с гостуващата у нас японска профсъюзна делегация, водена от Садао Моришита — председател на Профсъюза на общите работници към Генералния съвет на Японските профсъюзи (СОХИО).

ПО СЛУЧАЙ 80-годишнината от рождението на Начо Иванов, деец на БКП, загинал като партизанин през 1944 година, вчера в Русе се състоя тържествено общоградско събрание.

ПО СЛУЧАЙ 70-годишнината от рождението на обесения в затвора преди 42 години пламенен революционер Марко Иванов снощи в Стара Загора се състоя тържествено събрание. Присъствуваха близки на загиналия, негови бойни другари, комсомолци, много граждани.

ПРЕДСРОЧНО и комплексно да изпълнят годишните планове, като подобрят качеството на труда и на произведената продукция, да снижат най-малко с 1,5 пункта над държавната задача материалните разходи на 100 лева продукция и да увеличат с 2,3 пункта допълнителната чиста продукция обещаха участниците в движението „Героят е винаги в строя“ на състоялата се вчера в Ястребино, Търговищки окръг, първа тяхна среща.

Изкуство на пространството

От няколко години във ВИИИ „Николай Павлович“ съществува специалност „Пространствено оформление“, която подготвя творци на високо професионално равнище. Младите художници-оформители с успех участвуват в наши и международни конкурси, където техните проекти често се отличават със своя модерен и оригинален замисъл.

Колективните усилия на част от тях обединява откритата вчера в галерията на улица „Шипка“ 6 първа национална младежка изложба на художественото пространствено оформление. Тя е подготвена от ателието на младия художник. В изложбата са показани повече от 100 проекта за оформление на изложби, панаири (между тях особено голямо място заема Пловдивският панаир), музеи, витрини, специализирани щандове. (БТА)

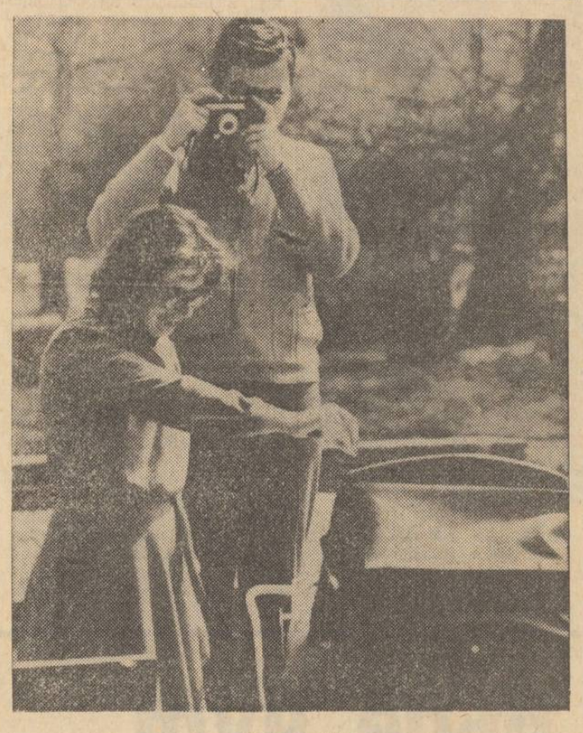

Първа снимка

Снимка *Пламен ТОДОРОВ*

Сплотено и дружно спортно семейство

Обещаващ напредък

ОЩЕ ДВА СВЕТОВНИ РЕКОРДА В БАСЕЙН „ОЛИМПИЙСКИ“

МОСКВА, 24 август (От нашия специален пратеник Силвестър МИЛЧЕВ)

Рекордната серия в басейн „Олимпийски“ продължава! В предпоследния ден от турнира „Дружба“ по плуване бяха подобрени два световни, пет на СССР, два на ГДР, три на България и няколко други национални рекорда. Така световните рекорди в досегашните стартове тук са пет, а на нашата страна тринадесет (в единадесет плувни дисциплини). Високите постижения и изпълнените със зрители трибуни създават атмосферата на едно много голямо и изключително силно международно състезание. Радващ е напредъкът и на представителите на България, които заслужават добра оценка.

Смесената щафета 4 по 100 м за жени на ГДР (Клебер, Гераш, Гайслер и Майнеке) бе начело от старта до финала. Темпото бе невиждано бързо и накрая електронните хронометри отбелязаха 4:03,69 мин. — световен рекорд (старият рекорд 4:04,79 мин. също принадлежеше на отбора на ГДР). Нашата четворка (Б. Господинова, Т. Богомилова, Р. Пиронкова и В. Аргирова) още след първия пост излезе на трета позиция и успя да я задържи до последния метър. Резултатът 4:16,74 мин. е по-висок от стария републикански рекорд — 4:21,94.

В първия пост на щафетата Клебер (ГДР) преплува 100 м гръб за 1:00,59 мин. и подобри втория световен рекорд за деня (досегашният 1:00,86 мин. още от 1980 г. бе на нейната сънародничка Раниш). Може би е любопитен фактът, че във вторник Клебер спечели златния си медал в тази дисциплина от турнира „Дружба“ с по-нисък резултат — 1:00,99. Също на първи пост в щафетата Б. Господинова постигна на 100 м. гръб 1:05,67 мин. и надмина републиканския рекорд от 1:06,23 мин. на Соня Дангалакова.

Всъщност и Соня Дангалакова не изостана от своята съотборничка... Макар и пета на 200 м съчетано плуване, тя с време 2:18,87 мин. нанесе поправка на републиканския рекорд (досегашният бе също нейн — 2:19,80). След сравнително дълго отсъствие от състезания поради майчинство, тази спортистка отново се завърна в басейна и продължава да подобрява своите резултати. Победителка на 200 м съчетано с 2:11,79 мин. е световната и европейска шампионка Гевенигер (ГДР). Не ѝ достигнаха само шест стотни от секундата, за да изравни собствения си световен рекорд. След финала тя сподели: „С моя треньор ще анализираме днешното плуване. Мисля, че загубих време в свободния стил — през първите 50 м. Конкуренцията на новата рекордьорка на Съветския съюз Дендеберова бе много силна. Тя е талантлива, напредва не с години, а с месеци и все повече ще се утвърждава... Не за пръв път съм в басейн „Олимпийски“ и отново ми прави впечатление топлото отношение на зрителите“.

* * *

В Крилатское завършиха финалните гонки от състезанията „Дружба“ по гребане. Почти пълно бе превъзходството на спортистите от СССР. Много добре се изявиха и пратениците на България — 5 втори и 1 трето място. В случая, изглежда, има нещо много поважно от спечелените медали. След временния застой в този спорт у нас вече са положени надеждни основи за завръщане сред най-силните в света.

* * *

На стрелбището в Митишчи надеждите за деня бяха отправени към В. Лечева и Н. Матова в упражнението 60 изстрела от три положения с малокалибрена пушка. Те не успяха да достигнат до медал и се класираха съответно на 4-то и 7-мо място с 577 т. и 574 т. При мъжете в бързата стрелба с малокалибрен пистолет нашите състезатели заеха следните места: 8. Ст. Стоянов 593 т., 9. Т. Стоименов 591 т.

* * *

В баскетболния турнир при жените българският отбор малко неочаквано загуби от състава на Унгария с 69:82 (33:53), а при мъжете нашите състезатели с лекота надиграха представителите на Колумбия — 97:41 (51:23).

МЕДАЛИСТИ: плуване — жени — 200 м съчетано — Гевенигер (ГДР) 2:11,79 мин., Дендеберова (СССР) 2:14,56, Копчикова (СССР) 2:15,40; **800 м свободен стил** — Щраус (ГДР) 8:29,35 мин., Гр. Рихтер (ГДР) 8:33,47, Ларичева (СССР) 8:39,57; **щафета 4 по 100 м смесена** — ГДР 4:03,69 мин., СССР 4:08,13, България (Б. Господинова, Т. Богомилова, Р. Пиронкова и В. Аргирова) 4:16,74; **мъже — 200 м бътерфлай** — Пригода (СССР) 1:58,83 мин., Фесенко (СССР) 1:59,52, Гери (Чехословакия) 2:00,34; **100 м гръб** — Д. Рихтер (ГДР) 55,67 сек., Шеметов (СССР) 55,88, Балтруш (ГДР) 56,39; **гребане — жени — скиф** — Данилюк (СССР), Петер (ГДР), М. Георгиева; **двойка скул** — ГДР България (М. Добчева, Я. Русева), СССР; **двойка без кормчия** — СССР, ГДР, България (Р. Тодорова и Т. Зарева); **четворка скул** — СССР, България (Р. Почилеева, В. Нинова, Ст. Мадина и Т. Николова с рулеви Гр. Георгиева), Унгария; **четворка с кормчия** — СССР, България (Л. Колева, Т. Василева, И. Велинова и О. Стоичкова с кормчия Н. Филипова), ГДР; **осморка** — СССР, България (В. Ушерова, А. Владимирова, В. Александрова, Сн. Илиева, Р. Стоянова, Л. Берберова, Д. Оронова и Н. Иванова, рулеви В. Мойсова); **спортна стрелба — жени — 60 изстрела от трите положения с малокалибрена пушка:** — Рай (ГДР) 583, Лескив (СССР) 579, Фориан (Унгария) 578; **мъже — 60 изстрела с малокалибрен пистолет по силуети** — Кузмин (СССР) 599 т., Кухарчик (Полша) 598, Шуман (ГДР) 596, **стрелба по „бягащ глиган“** — Соколов (СССР) 396, Хелбиг (ГДР) 395, Боднар (Унгария) 395 т.

И български принос

ОЛОМОУЦ, 24 август (От нашия специален пратеник Теодор ЧЕРЕШЕВ)

Извънредно оспорваният характер на вчерашната волна програма на жените за определяне на медалистките в отборното класиране на международния турнир „Дружба“ по спортна гимнастика продължава да се коментира и днес. Специалистите отдават заслужено високи оценки на чехословашките гимнастички, които отбелязаха огромен напредък в подготовката си и бяха приятната изненада на състезанието. Естествено суперлативите и сега бяха за безспорно най-силните — състезателките на СССР. Най-големите оптимисти едва ли са очаквали, че съставът на домакините ще се доближи така плътно до отбора на ГДР, заел второто място.

Българските състезателки отстъпиха в борбата за бронзовите медали. Ето причините, според старши треньора на нашия отбор **Румен Габровски:**

— Състезанието беше изключително тежко и в борбата между равностойните състави на ГДР, Чехословакия и България този път бяхме победени. Получената разлика след задължителната програма се оказа решаваща. Можехме да заложим на сигурността, като изчистим някои елементи от висша степен на трудност от повечето съчетания (именно там бяха допуснати грешките), но аз съм твърдо убеден, че постъпихме правилно. Трябваше да напитаме тази сверхсложност в състезателна обстановка, за да можем по-нататък да изгладим неточностите. Именно трудните упражнения които изпълняват момичетата, са българският принос в световната гимнастика. Заради тях вече сме уважаван и респектиращ съперник. Вярвам, че на световното първенство догодина в Монреал ще потвърдим високата си класа и отново ще бъдем един от основните кандидати за медалите.

Утре (б. р. — днес) Боряна Стоянова, Зоя Грънчарова и Боженка Демирева ще се състезават в многобоя (в това състезание могат да участвуват само трите първи от всяка страна след задължителната и волната програма). Техните изходни позиции са: 8. Стоянова, 11. Грънчарова, 12. Демирева.

Четири наши гимнастички ще се включат и в шампионата на уредите в неделя, където ще спорят осемте най добри (най-много по две от страна) на всеки уред от класирането досега: Б. Стоянова и З. Грънчарова разделят 7-мо и 8-мо място на прескок; Б. Стоянова и С. Топалова са съответно 7-ма и 8-ма на смесена успоредка; Б. Демирева е 8-ма на греда; З. Грънчарова дели 3-то и 4-то място с Рична (Чехословакия) на земя, а Б. Стоянова — 6-то и 7-мо място с Юрченко (СССР) на същия уред.

Късно тази вечер (около полунощ българско време) бе излъчен победителят в многобоя за мъже. С най-големи възможности за златния медал бе абсолютният световен шампион от миналогодишното първенство в Будапеща Билозерчев (СССР), но на съвсем малка разлика след него бе съотборникът му Артьомов. Това обещаваше изключително оспорвана борба за първото място. Изходните позиции на тримата български представители бяха: 9. Борислав Хутов, 14. Пламен Петков, 15. Мариан Пенев.

Както се очакваше, шампионската титла в многобоя при мъжете на турнира „Дружба“ извоюва Билозерчев (СССР), гимнастикът, който безспорно бе над всички по качеството на своята игра. Максималната точност при виртуозното изпълнение и на най-трудните елементи му отреди четири оценки по 10 т. (!) и две по 9,900 т. Достоен негов съперник бе сънародникът му Артьомов, който успя на халки дори да победи шампиона, получавайки 10 т. Шестата „десетка“ за тази вечер заслужи друг съветски спортист — Балабанов, за отличната си изява на успоредка.

От тримата български гимнастици най-равномерно се движеше европейският първенец на земя и халки Пламен Петков. На земна гимнастика той получи 9,900 т., като никой друг не можа да надвиши тази граница. Стабилната игра позволи на Петков от 14-то място да завърши на 8-мо в крайното класиране. Не потръгна в началото на Борислав Хутов и това явно наруши концентрацията му по-нататък. Младият Мариан Пенев имаше силни изяви, но една грешка на висилка го лиши от по-висок общ сбор в многобоя.

Крайно класира в многобоя: Билозерчев (СССР) 119,300 т., Артьомов (СССР) 118,875, Балабанов (СССР) 117,525... 8. Пл. Петков 116,575, ... 13. Б. Хутов 115,800, ... 16. М. Пенев 115,450.

Срещу силни съперници

ВАРШАВА, 24 август (Кор. на БТА). На международния турнир по джудо „Дружба“, започнал днес в полската столица, титлата в категория над 95 кг извоюва Вяричев (СССР), сребърния медал спечели българският състезател Димитър Запрянов, а бронзовите — Шабат (Полша) и Щьор (ГДР).

* * *

ПРАГА, 24 август (Кор. на БТА). На международния турнир по хандбал за жени в Тренчин отборът на България загуби от състава на Полша с 21:23 и от трето място във временното класиране отстъпи на шесто. Съперничките извоюваха своя успех най-вече благодарение на преднината, взета през първото полувреме, след слабата игра на българките. Отново се отличи капитанката на нашия състав Т. Ватева, постигнала 8 гола срещу полякините, и заемаща първото място сред голмайсторките с 22 точни попадения.

* * *

ВАРШАВА, 24 август (ПАП). Резултати от срещите на българските представители на международния турнир по тенис в Полша: **мъже — осминафинали** — Юл. Стаматов — Дзелде (СССР) 5:7, 5:7, Р. Райнов — Чесноков (СССР) 2:6, 3:6; **жени — осминафинали** — К. Малеева — Милвидская (СССР) 3:6, 6:4, 7:5; **жени (двойки) — втори кръг** — К. Малеева и Д. Рангелова — Байчикова и Новакова (Чехословакия) 4:6, 0:6; **четвъртфинали** — А. Велчева и Д. Рангелова — Милвидская и Рева (СССР) 5:7, 3:6. (БТА)

Надеждите бяха напразни

ХАВАНА, 24 август (От нашия специален пратеник Борислав КОНСТАНТИНОВ)

Турнирите на дружбата в кубинската столица са към своя край. Завършиха борбата ватерполистите. Предстоят финалите по бокс и нови срещи за волейболистки и волейболисти. Надеждите, свързани с добро представяне и евентуално спечелване на медал от турнира по волейбол и успешно класиране на състава по водна топка се оказаха напразни. Не са в състояние сега нашите спортисти да бъдат на равнището на първите в тези състезания. Особено голямо е разочарованието от мъжкия волейболен отбор, който загуби последователно от Полша, СССР и Чехословакия и сега ще се стреми да не остане последен в таблицата в среща с Унгария. Пети на световното първенство, българските волейболисти в най-добрия случай ще бъдат пети и тук в Хавана.

От ватерполистите ни се очакваше една единствена победа — срещу Чехословакия. Ала и за нея нашите представители нямаха сили и останаха на пето място в крайното класиране. Нямаха и възможност да не допуснат големите загуби от трите най-добри състава — на СССР, Унгария и Куба.

Турнирът по водна топка в Хавана ще се запомни и с играта, и с двубоите между първите три отбора в класирането. Последният мач СССР — Куба, в който всъщност се реши всичко, бе образец за майсторство. И едва ли сега някъде по света има ватерполисти, чиято игра да надвишава класата на съветските, унгарските и кубинските ватерполисти. Не бяха случайни думите на редица деятели и съдии, присъствували на олимпийските игри в Лос Анжелос, а сега и тук на турнира в Хавана, че равнището на състезанията по водна топка на „Олимпиада—84“ е било по-ниско. Членът на бюрото на техническия комитет по водна топка към ФИНА, югославянинът Миша Радан, заяви: „Олимпийският турнир в нашия спорт загуби от отсъствието на отборите от СССР, Куба и Унгария. Спортният свят не можа да види играта на едни от най-силните състави на планетата.“

Кубинският печат, радиото и телевизията отделят голямо място на състезанията на дружбата. Посочват се редица факти, които подкрепят твърдението, че в Хавана си дават среща едни от най-силните спортисти в света и в трите турнира.

Вниманието сега е насочено към финалите по бокс, превърнали се в среща между отбора на Куба и сборен състав от останалите страни. Предвижда се резултат 9:3 за Куба и той изглежда доста вероятен. За нас е важно, че в прогнозата за шампион в категория до 71 кг е посочен М. Таков, чийто съперник ще бъде световният първенец за юноши Еспиноза (Куба). Общо активът от турнира по бокс за българския отбор — пет бронзови и един вече сигурен сребърен медал (засега) — не е постиган преди на международно състезание на такова равнище.

МЕДАЛИСТИ: водна топка — СССР 8 т., Унгария 5, Куба 5 т.

РЕЗУЛТАТИ: водна топка (последни срещи) — България — Куба „Б“ 11:8, Унгария — Чехословакия 13:9, СССР — Куба „А“ 8:7; **волейбол — мъже** — Куба — Полша 3:2, Чехословакия — България 3:1, СССР — Унгария 3:0; **жени** — Куба — Унгария 3:0, СССР — България 3:1.

Състезания, резултати, класиране

КЛАСИЧЕСКА БОРБА. Девет медала извоуваха българските състезатели на европейското първенство за юноши в Полша: **златен** — Ив. Иванов (кат. до 87 кг); **сребърни** — Д. Стайков (48), Кр. Петров (56), К. Савов (60), М. Павлов (70); **бронзови** — Д. Петков (65), Г. Маганов (75) Ив. Герчев (81), Р. Запрянов (над 87).

ЛЕКА АТЛЕТИКА. На международните състезания в Брюксел френският спортист Махмуд подобри европейския рекорд в бягането на 3000 м с препятствия — 8:07,62 мин.

Вести от чужбина

МОСКВА. Съветската парашутистка Валентина Закорецкая, многократна шампионка на СССР, Европа и света, е първата жена в света извършила девет хиляди скока.

НЮРНБЕРГ. В анкетата сред западногерманските спортни журналисти за най-добър футболист на ФРГ за 1984 г. бе определен Шумахер („Кьолн“) с 266 гласа, следван от исландеца Сигурвинсон („Щутгарт“) 168 и др.

Телевизия

Събота, 25 август

ПЪРВА ПРОГРАМА

10,00 — Новини,
10,10 — За децата: „Наум Боляр“ — тв новела, и „Гледай с мама, гледай с татко“ (15-и еп.),
10,45 — Музикален спектър,
11,00 — Международен турнир по стрелба, хокей на трева и ветроходство — репортаж от Москва, и Международен турнир по спортна гимнастика — репортаж от Оломоуц,
12,30 — Информационен дневник,
12,50 — Писма на зрители,
13,10 — „В името на народа“ — български тв филм (IV серия),
14,10 — „Ден на туризма“,
14,40 — Тв календар: „Д-р Петър Вичев“,
14,50 — Дружба: „Приятелство без граници“ — документален филм,
15,20 — Народно творчество,
15,50 — Българска анимация за деца,
17,00 — Българско, непреходно: „Тази потребност, красотата“ — документален филм за Габровски окръг,
17,30 — Новини,
17,40 — Поздравителен концерт за колектива на СЗ „Дружба“ — Пловдив,
18,00 — Международен турнир по бокс (финали) — репортаж от Куба,
19,50 — Лека нощ, деца!,
20,00 — Панорама,
20,40 — Новини,
20,45 — „40 стихотворения за България“: „Минавам на червена светлина“ от Димитър Панталеев,
20,50 — „В името на народа“ — български тв филм (V серия),
22,00 — Изберете,
22,05 — Международен турнир по спортна гимнастика (многобой) — директно предаване от Оломоуц,
23,15 — Международен турнир по плуване — репортаж от Москва,
23,40 — В края на деня,
23,55 — Студио „Х“: „Без следа“ — унгарски тв филм.

ВТОРА ПРОГРАМА

18,55 — Телевизионен театър: „Лукреция Борджия“ от Виктор Юго,
20,20 — Творческа трибуна: литературна вечер с Веселин Андреев,
20,50 — Музикален живот: Дрезденска филхармония,
21,30 — Хоризонти: „В ход на обновление“,
21,50 — Днес.

Неделя, 26 август

ПЪРВА ПРОГРАМА

10,00 — Новини,
10,10 — Неделно детско утро от Кюстендил,
10,50 — Седем дни за вас, деца,
11,10 — Музикален преглед,
11,30 — Международен турнир по волейбол, ветроходство, стрелба и гребане — репортаж от Хавана,
12,30 — Информационен дневник,
13,00 — Журнал ЛИК,
13,30 — „Седморката на Блейк“ английски тв филм (XII еп.),
14,30 — Ден на миньора,
15,00 — Атлас: От Ахтопол до Еминска планина,
15,35 — „Сафари с камера“ — детски анимационен филм,
15,45 — Телевизионен театър за деца и юноши: „Нощта след бала“,
17,00 — Поздравителен концерт за колектива на СДМПБУ — гр. Толбухин,
17,30 — Новини,
17,40 — Теглене на тиража на тото 2,
17,45 — Международен турнир по спортна гимнастика — директно предаване от Оломоуц
19,30 — „Храбрият оловен войник“ — анимационен филм,
19,50 — Лека нощ, деца!
20,00 — По света и у нас,
20,30 — 40 стихотворения за България: „Укротителят на огъня“ от Станка Пенчева,
20,35 — „Седморката на „Блейк“ — английски тв филм (XIII епизод),
21,25 — Изберете,
21,30 — Международен турнир по колоездене — репортаж от Шлайц (ГДР),
22,00 — Международен турнир по баскетбол и хокей на трева — репортаж от Москва,
23,15 — В края на деня,
23,45 — Международен турнир по волейбол — репортаж от Хавана,

ВТОРА ПРОГРАМА

19,00 — „Червени и черни камъни“ — детски игрален филм,
19,30 — Киносвят: „Революцията — нашата младост“,
20,00 — Художествена самодейност — заключителен етап на VI републикански фестивал на художествената самодейност — Варна,
20,25 — „Малака“ — владетелка на Малайските острови — научнопопулярен филм,
21,50 — Днес

Времето

Днес над източната половина от страната ще преобладава слънчево време, а над западната облачността ще се увеличи и на места следобед ще превали краткотраен дъжд с гръмотевици. Максимални температури между 25 и 30 градуса, за района на София около 25, по Черноморието 23—26, на морската вода 23 градуса.

Изгледи за неделя и понеделник: Под влияние на нахлуващ хладен въздух над страната ще има променлива облачност, по-значителна през вторния ден. На места ще превали и прегърми. Усилване на вятъра. Понижение на температурите.

На 25 август

Слънцето изгрява в 6.44 ч. и залязва в 20,13 ч. Продължителност на деня — 13,29 ч. Луната изгрява в 4,28 ч. и залязва в 19,55 ч. Фаза — един ден преди новолуние. На 25 август най-ниска температура в София е измерена през 1976 г. — 5,9 градуса а най-висока — през 1925 г. — 36,5 градуса.

Температурите в 15 ч. на 24 август

В някои столици и други градове

София — 25, Москва — 25, Ленинград — 17, Киев — 23, Сиктивкар — 16, Букурещ — 26, Белград — 29, Будапеща — 27, Виена — 27, Прага — 25, Берлин — 27, Варшава — 26, Стокхолм — 16, Хелзинки — 14, Лондон — 22, Париж — 20, Мадрид — 24, Рим — 27, Атина — 27, Анкара — 22, Алжир — 29, Тунис — 30, Триполи — 47 и Бенгази — 30 градуса.

РЕДАКЦИОННА КОЛЕГИЯ

АДРЕС НА РЕДАКЦИЯТА
1000 София, бул. „В. И. Ленин“ 47. Телефонен номератор 46-31, чрез който се вземат всички отдели на редакцията. ПРИЕМНА на в. „Работническо дело“ — бул. „В. И. Ленин“ 47, тел. 46-31 Телекс 547

Държавна печатница „Димитър Благоев“ 21100