МП СПРАВКА

КУДА ПОЙТИ • ЧТО ПОСМОТРЕТЬ • ЧЕМ ЗАНЯТЬСЯ

МАРШРУТЫ ПОДМОСКОВЬЯ

Раздел ведет старший инструктор Московского совета по туризму Г. ЕРМИЛОВ

Ст. Манихино (Рижское направление Моск. ж. д., 48 км от Москвы) — с. Вельяминово — Лукино — долина реки Сторожки — Коралово — Дютьково — Саввино-Сторожевский монастырь — г. Звенигород — ст. Звенигород (Смоленское направление Моск. ж. д., 60 км от Москвы).

Протяженность маршрута около 35 км.

От станции Манихино надо следовать на запад в село Вельяминово, расположенное в пяти километрах от станции на реке Истре. Далее путь проходит по дороге, связывающей город Истру со Звенигородом. Пройдя около трех километров, надо свернуть направо и по дороге лесом и овражками выйти к Давыдовскому.

Давыдовское — родина Андрея Никифоровича Воронихина, одного из виднейших русских архитекторов конца XVIII — начала XIX века.

От Давыдовского надо выйти к истокам Сторожки и продолжать путь вдоль ее берегов. Эти места очень живописны. Кроны деревьев, склоняясь к самой воде, образуют как бы зеленые своды.

Миновав расположенные на реке деревни Сурмино и Иванцово, подойдете к бывшей усадьбе Коралово. Это очень древнее селение. В XVI—XVII веках по берегам Сторожки стояли военные заставы — «караулы». Отсюда село и усадьба получили свое первоначальное название Караулово. В усадьбе существует созданный в XVIII веке архитектурный ансамбль с парками и прудами. Усадьба расположена в очень красивой местности на правом высоком берегу реки. Сейчас в усадьбе дом отдыха «Коралово».

Ниже Сторожка понемногу сужается. Высокие берега ее поднимаются порой на 40—50 метров. Три километра пути — и вы входите в живописное ущелье, в котором, окруженная сосновым бором и березовым лесом, раскинулась деревня Дютьково. Отсюда открывается широкая панорама долины реки. Становится понятным, почему эти места называют «русской Швейцарией». Красота их издавна привлекала внимание русских художников, писателей, музыкантов. Здесь создавали свои чудесные подмосковные пейзажи И. И. Левитан, А. К. Саврасов и многие другие художники.



От деревни Дютьково по высокому берегу Сторожки среди густого огромного леса следуйте к бывшему Саввино-Сторожевскому монастырю.

В настоящее время в бывшем монастыре разместились краеведческий музей и дом отдыха.

Дальше дорога идет на восток и вдоль левого берега Москвы-реки, и через полтора километра приводит в г. Звенигород, откуда до станции Звенигород можно доехать автобусом.

ВЫСТАВКИ

НА ВДНХ в павильоне товаров народного потребления открыта выставка «НАРОДНАЯ РЕСПУБЛИКА БОЛГАРИЯ — 25 ЛЕТ ПО ПУТИ СОЦИАЛИЗМА». Выставка достижений братской страны вызывает большой интерес москвичей и гостей столицы — ее уже посетили более двухсот тысяч человек. Осмотреть экспозицию можно в любой день с 11 часов до 19, в субботу и воскресенье с 10 до 20 часов.

ВЫСТАВКА 70 членов ассоциации графиков «Венето» (Венеция) открыта в выставочных залах Союза художников СССР на улице Горького, 25. На выставке этой ассоциации — 75-й по счету — представлено около трехсот лучших работ. Посетить выставку можно ежедневно, кроме понедельника, с 13 часов до 19 часов 30 минут, в субботу и воскресенье с 11 до 17 часов.

В ВЫСТАВОЧНЫХ залах Московского отделения Союза художников РСФСР (Беговая улица, 7—9) работают две выставки. На одной из них можно ознакомиться с творчеством живописца В. Н. Аралова. Здесь представлены произведения живописи, рассказывающие о Москве и Подмосковье. Живопись, графика, эскизы оформления площадей и улиц Москвы — все это можно увидеть на выставке художника В. Н. Роскина. Выставки работают ежедневно с 12 до 19 часов. Выходной — вторник.

В ЗАЛАХ Центрального Дома работников искусств проходит выставка, посвященная 50-летию Московского текстильного института. Здесь представлены работы студентов и выпускников факультета прикладного искусства. Три раздела выставки рассказывают о работах кафедры художественного оформления текстильных изделий, рисунка и живописи, а также кафедры моделирования одежды, обуви и трикотажных изделий. Вход посетителей свободный с 12 до 18 часов ежедневно.

ТЕАТРЫ

КРЕМЛЕВСКИЙ ДВОРЕЦ СЪЕЗДОВ. 17/X Концерт Краснознаменного ансамбля Советской Армии. 18/X Дон Карлос.

БОЛЬШОЙ ТЕАТР СОЮЗА ССР. 17/X Конек-Горбунок. 18/X Жизель.

МХАТ СССР имени М. ГОРЬКОГО (проезд Художественного театра, 3). 17/X Три сестры. 18/X Мертвые души.

ФИЛИАЛ МХАТа имени М. ГОРЬКОГО (ул. Москвина, 3). 17/X Поздняя любовь. 18/X Юпитер смеется.

МАЛЫЙ ТЕАТР СОЮЗА ССР. 17/X Дипломат. 18/X Господин Боркман.

ФИЛИАЛ МАЛОГО ТЕАТРА СОЮЗА ССР (Б. Ордынка, 39). 17/X Украли консула. 18/X Стакан воды.

АКАД. ТЕАТР имени Евг. ВАХТАНГОВА. 17/X Коронация. 18/X днем Конармия, веч. премьера Мещанин во дворянстве.

АКАД. ТЕАТР имени МОССОВЕТА. 17/X премьера Дальше — тишина. Билеты со штампом «Другая» действит. 18/X днем Другая, веч. Они сражались за Родину.

АКАД. МУЗ. ТЕАТР имени К. С. СТАНИСЛАВСКОГО и Вл. И. НЕМИРОВИЧА-ДАНЧЕНКО. 17/X Тоска. 18/X Донья Жуанита.

ЦЕНТРАЛЬНЫЙ ТЕАТР СОВЕТСКОЙ АРМИИ. Большая сцена. 17/X Ринальдо идет в бой. 18/X Смерть Иоанна Грозного. Малая сцена. 17/X Влюбленный лев. 18/X Моя семья.

АКАД. ТЕАТР имени Вл. МАЯКОВСКОГО. 17/X премьера Дети Ванюшина. 18/X днем и веч. Аристократы.

МОСК. ТЕАТР имени ЛЕНИНСКОГО КОМСОМОЛА. 17/X Перекресток судьбы. 18/X днем Страх и отчаяние в третьей империи, веч. 104 страницы про любовь.

МОСК. ТЕАТР САТИРЫ. 17/X Мой дом — моя крепость. 18/X днем Женский монастырь, веч. Ложь для узкого круга.

«ДЕТИ ВАНЮШИНА»

Эту пьесу С. Найденова поставил Театр имени В. Маяковского. Премьера состоится сегодня. Постановщик — главный режиссер театра, заслуженный деятель искусств РСФСР А. Гончаров, художник — Н. Эпов. В ролях заняты Т. Карпова, Е. Леонов, К. Невструева, А. Терехина, Н. Тер-Осепян, Е. Лазарев, С. Мизери и другие.

КОНЦЕРТНЫЕ ЗАЛЫ

ЗАКЛЮЧИТЕЛЬНЫЙ КОНЦЕРТ

С большим успехом прошли Дни культуры Башкирской АССР в РСФСР. В Кремлевском Дворце съездов сегодня состоится заключительный концерт.

ДИРИЖИРУЕТ ИОСИФ КОНТА

Завтра в Колонном зале Дома союзов выступает румынский дирижер Иосиф Конта. В концерте Большого симфонического оркестра радио и телевидения под его управлением прозвучат Симфоническая поэма Дж. Энеску, Первый концерт для фортепьяно с оркестром С. Прокофьева, «Дивертисмент» Б. Бартока и симфоническая поэма Р. Штрауса «Тиль Уленшпигель». Солистка — Екатерина Новицкая.

ЗВУЧАТ «КОЛОКОЛА»

В Концертном зале имени П. И. Чайковского сегодня, 17 октября, будет звучать музыка С. Рахманинова. Исполнители — Московский государственный симфонический оркестр и Республиканская академическая русская хоровая капелла. Дирижер — народная артистка РСФСР В. Дударова. Солисты: пианист Д. Паперно, вокалисты Р. Бобринева, К. Лисовский, В. Отделенов. В программе — «Колокола» — поэма для солистов, хора и оркестра на слова Э. По, рапсодия на тему Паганини для фортепьяно с оркестром и симфоническая поэма «Остров мертвых».

СОРЕВНУЮТСЯ СКРИПАЧИ

В Октябрьском зале Дома союзов продолжается III Всероссийский конкурс музыкантов-исполнителей. 18 октября соревнуются скрипачи, участвующие в первом туре.

СТАДИОНЫ

ДВОРЕЦ СПОРТА ЦЕНТРАЛЬНОГО СТАДИОНА ИМЕНИ В. И. ЛЕНИНА

В воскресенье здесь состоится очередной матч на первенство страны по хоккею. В 18 часов на лед выйдут команды, достаточно успешно выступающие в этом сезоне, — «Локомотив» и «Химик». Напомним, что первая игра этих клубов закончилась победой воскресенцев со счетом 4 : 1.

СПОРТИВНЫЙ ДВОРЕЦ ЦСКА

На три часа раньше матча в Лужниках начнется встреча хоккеистов ЦСКА, недавно завоевавших Кубок европейских чемпионов, и динамовцев Киева. В этом сезоне команды встречаются впервые.

ЦЕНТРАЛЬНЫЙ ШАХМАТНЫЙ КЛУБ СССР

Сыграна уже половина партий матч-реванша на первенство мира по стоклеточным шашкам между чемпионом мира гроссмейстером А. Андрейко и экс-чемпионом гроссмейстером И. Куперманом. Счет пока 5 : 4 в пользу Андрейко. Можно предположить, что в ближайших партиях Куперман, которому необходимо теперь одержать минимум две победы, постарается обострить игру. Тогда любители стоклеточных шашек, пришедшие в Центральный шахматный клуб в субботу и воскресенье, станут свидетелями захватывающих поединков. Начало в 17 часов.

А 19 октября здесь же начнется чемпионат Москвы по стоклеточным шашкам. В турнире участвуют шестнадцать мастеров и кандидатов в мастера. В воскресенье в 11 часов — первый тур.

ЦЕНТРАЛЬНЫЙ СТАДИОН «ЛОКОМОТИВ»

В субботу здесь состоится очередной матч «турнира шести». Футболисты «Локомотива» принимают команду «Крылья Советов» из Куйбышева. Начало встречи в 17 часов.

КИНО

СЕГОДНЯ

«РАССКАЗ О II СЪЕЗДЕ ПАРТИИ» — Киев.
«ВОЕВОЕ ОРУЖИЕ ПАРТИИ» — Россия, Факел, Спорт.
«ТОВАРИЩ БЕРЛИН» — Россия.
«НЕОБЪЯВЛЕННАЯ ВОЙНА» — Наука и знание, Спорт.
«СЕМЬ ШАГОВ ЗА ГОРИЗОНТ» — Заря, Киев, Факел.
«В ДОРОГУ, В ДОРОГУ», «ВОЗЬМИТЕ НАС С СОБОЙ, ТУРИСТЫ...» — Круговая кинопанорама на ВДНХ.
«СОТРУДНИК ЧК» — Комета.
«ЧЕЛОВЕК С РУЖЬЕМ» — Горн.
«ВИРИНЕЯ» — Владивосток.
«ПЯТЕРО С НЕБА» — Горн, Аврора, Алмаз, Ангара, Бородино, Варшава, Высота, Метрополь, Мечта, Перекоп, Пламя, Правда, Труд, Урал, Факел, Эстафета, Юность.
«СЕКРЕТАРЬ ОБКОМА» — Эстафета.
«ДЖАМИЛЯ» — Маяк, Варшава, Енисей, Колизей, Красная Пресня, Ленинград, Марс, Метеор, Молодежный, Москва, Полярный, Прогресс, Рекорд, Родина, Севастополь, Слава, Уран, Художественный.
«СЮЖЕТ ДЛЯ НЕБОЛЬШОГО РАССКАЗА» — Октябрь, Россия, Зенит, Космос.
«ТАИНСТВЕННЫЙ МОНАХ» — Октябрь (Малый зал).

ФИЛЬМЫ НЕДЕЛИ

С 20 октября на экраны столицы выпускаются следующие художественные фильмы:



«Красавицей я не была» — широкоэкранный и обычный варианты художественного фильма производства киностудии «Азербайджанфильм». Режиссеры - постановщики: Т. Таги-заде, А. Кулиев, Р. Аскеров. В ролях: Х. Насимова, И. Османлы, Ш. Алекперов.



«Жираф в окне» — чехословацкий художественный фильм. Режиссер фильма — Р. Царчек. В ролях: М. Маснер, Г. Брейхова, С. Маршалек, М. Голуб, Л. Троян.



«Уличный регулировщик» — итальянский художественный фильм. Режиссер фильма — Л. Дзампа. В ролях: А. Сорди, В. де Сика, М. Мерлини, М. Берни, М. Рива, С. Кошина, Н. Бруно.

КРОССВОРД

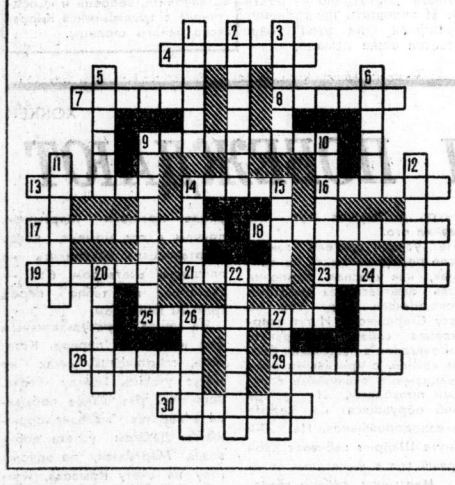

По горизонтали. 4. Литературное произведение. 7. Хищная птица семейства соколиных. 8. Трагедия В. Шекспира. 9. Древнегреческий врач и естествоиспытатель. 13. Мифологический великан. 14. Автор либретто к опере Дж. Верди «Травиата». 16. Звезда в созвездии Большой Медведицы. 17. Декоративное дерево. 18. Прибор для измерения величины электрического тока. 19. Общее название якутского богатырского эпоса. 21. Город Пензенской области. 23. Фламандский живописец. 25. Музей-усадьба под Москвой. 28. Часть речи. 29. Спутник планеты Юпитер. 30. Государство в Африке.

По вертикали. 1. Город в Краснодарском крае. 2. Русская актриса. 3. Ледокольное судно. 5. Вещество, обладающее высокой теплопроводностью. 6. Промысловая рыба. 9. Поэтический прием чрезмерного преувеличения. 10. Выработка суровой ткани из пряжи. 11. Персонаж оперы Ж. Бизе «Кармен». 12. Небольшая сольная инструментальная пьеса. 14. Остров в Карибском море. 15. Казачий атаман, совершивший поход в Западную Сибирь. 20. Порт на побережье Индийского океана. 22. Артист цирка. 24. Советский певец. 26. Русский поэт, декабрист. 27. Столица союзной республики.

ОТВЕТЫ НА КРОССВОРД, ОПУБЛИКОВАННЫЙ 10 ОКТЯБРЯ

По горизонтали. 4. Одиллия. 6. Марал. 8. Тагор. 9. Тисс. 11. Ранг. 13. Соло. 15. Ромб. 18. Баталов. 21. Сорт. 22. Этна. 23. Вишня. 24. Нырок. 25. Ноль. 26. Кряж. 27. Форос. 28. Ершов. 29. Крот. 31. Титр. 32. Василек. 33. Вайя. 35. Мята. 37. Река. 39. Инта. 40. Лимон. 41. Кроль. 42. Крекинг.

По вертикали. 1. Пинос. 2. Глиэр. 3. Гарус. 5. Короб. 7. Лето. 8. Тигр. 10. Скат. 12. Алоэ. 14. Лисянский. 16. Оранжерея. 17. Природа. 18. Брюллов. 19. Вторник. 20. Осокорь. 30. Танк. 31. Терн. 33. «Вадим». 34. Ярон. 35. Маяк. 36. «Асель». 38. Антей. 39. Инжир.

ШАХМАТНАЯ ШКОЛА

19 октября в 13 часов 50 минут по третьей программе телевидения состоится очередное занятие в «Классе начинающих шахматистов». Тема занятия «Роль пешек, слабые поля».

В передаче продолжится рассмотрение раздела шахматной теории — «позиционная игра».

Предлагаем первое домашнее задание. 1. Белые начинают и выигрывают. 2. Белые сыграли 1. a3: b4. Что они имели в виду на 1. ...Фа5 : а1+? 3. Ход белых. Найдите лучшее продолжение.

Ответы необходимо прислать до 2 ноября по адресу: Москва, И-427, Общесоюзный телецентр, Студия учебных программ, «Шахматная школа».

Просим сообщать ваши отзывы о передачах, пожелания и предложения.

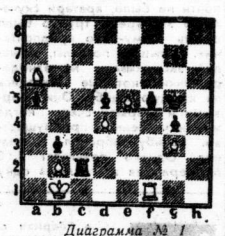

Диаграмма № 1

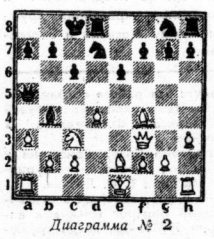

Диаграмма № 2



Диаграмма № 3

ГОВОРИТ И ПОКАЗЫВАЕТ МОСКВА

ГОЛУБОЙ ЭКРАН

С 20 ПО 26 ОКТЯБРЯ

ПОНЕДЕЛЬНИК, 20 ОКТЯБРЯ

ПЕРВАЯ ПРОГРАММА. 10.15 — Для детей. «Чудеса природы». Программа цветного телевидения. 10.45 — «Суд». «Опекун». Художественные фильмы по рассказам А. П. Чехова. 11.15 — «Город и песня». Телевизионный фильм. 12.20 — «Командир коммунистического полка». Телевизионный очерк. 17.15 — «Прогресс». 18.00 — Телевизионное агентство «Пионерия». 18.30 — «Рассказы о рабочем классе». 19.00 — «Первая девушка». Художественный фильм. 21.15 — «Горизонт». Премьера телевизионного спектакля по одноименному роману С. Ахмада. Часть 1-я.

ВТОРАЯ ПРОГРАММА. 18.00 — «На московской орбите». 18.30 — «Конкурс юных знатоков спорта». 19.00 — Навстречу III Всесоюзному съезду колхозников. 19.30 — С. Ф. Антонов. «Машинист Носов». Премьера телевизионного спектакля. 20.30 — «Объектив». Экран кинолюбителя. 21.15 — Концерт. 22.00 — Московские новости.

ТРЕТЬЯ ПРОГРАММА. 18.25 — Для студентов-заочников III курса. Физика. «Волновая оптика. Интерференция света». 19.45 — Для студентов-заочников III курса. Сопротивление материалов. «Расчеты на прочность при растяжении и сжатии». 21.05 — Для студентов-заочников. История КПСС. Создание марксистской партии в России. 22.00 — Английский язык. Передача 3-я.

ЧЕТВЕРТАЯ ПРОГРАММА. 19.30 — «Жизнь замечательных людей». Эварист Галуа. 21.20 — Кинозал приключенческого фильма. «Альба Регия».

ВТОРНИК, 21 ОКТЯБРЯ

ПЕРВАЯ ПРОГРАММА. 10.15 — «Маршрутами пятилетки». 10.45 — «Телевизионное агентство «Пионерия». 17.15 — «Родник». Фольклорный клуб. 18.00 — «Ребятам о зверятах». 18.30 — «Ленинский университет миллионов». Исторический материализм. «Идеалистическое и материалистическое понимание истории. Предмет исторического материализма». 19.00 — «Сердце Бонивура». Премьера телевизионного многосерийного художественного фильма. 1-я серия. 21.15 — «Горизонт». Премьера телевизионного спектакля по одноименному роману С. Ахмада. Часть 2-я. 22.45 — «Полчаса об искусстве».

ВТОРАЯ ПРОГРАММА. 18.00 — «На московской орбите». 18.30 — «Хозяйствовать по-новому». Кредит в условиях реформы. 19.00 — «Музыка и время». Вольфганг Амадей Моцарт. Передача 2-я. 20.30 — В эфире — «Молодость». 21.15 — «Голоса России». Вальсы русских композиторов. 22.00 — «Последний бросок». Телевизионный художественный фильм. 23.15 — Международный фестиваль песни «Дружба».

ТРЕТЬЯ ПРОГРАММА. 17.05 — Для учащихся начальных классов (2-й класс). Природоведение. «Птицы осенью». 17.35 — Для дошкольников. Английский язык (2-й год обучения). Передача 2-я. 18.00 — Для студентов-заочников II курса. Теоретическая механика. «Момент силы относительно центра и оси». 19.20 — Для дошкольников. Французский язык. Передача 2-я. 19.45 — Для студентов-заочников I курса. Общая химия. «Строение атома». (Продолжение). 21.05 — Для студентов-заочников. Философия. «Материя и формы ее существования». 22.00 — Для владеющих немецким языком. Телевизионный фильм «Без борьбы нет побед». 1-я серия.

ЧЕТВЕРТАЯ ПРОГРАММА. 19.30 — «Театр сегодня». «Четыре вечера в Малом театре». Вечер первый. 20.50 — «Научные встречи». «На космических тропах». 21.20 — «На пороге». Телевизионный музыкальный спектакль.

СРЕДА, 22 ОКТЯБРЯ

ПЕРВАЯ ПРОГРАММА. 17.15 — В. Арзуманов. «Безымянные». Телевизионный музыкальный спектакль. 17.40 — «За безопасность движения». 18.00 — Для школьников. «Жаворонок». Музыкальная программа. 18.30 — «По ленинским местам». «Ленин в Праге». Программа цветного телевидения. 19.25 — Чемпионат мира по футболу. СССР — Северная Ирландия.

ВТОРАЯ ПРОГРАММА. 18.00 — «На московской орбите». 18.30 — «Если хочешь быть здоров». Киноочерк. 19.00 — «Мое родное Подмосковье». 19.30 — «Кинокамера смотрит в мир». 20.30 — «Тебе, юность!». «Твой зарубежный ровесник». 21.15 — Экран повторного фильма. «Маскарад».

ТРЕТЬЯ ПРОГРАММА. 17.05 — Для учащихся средней школы (10-й класс). Биология. «Основные направления эволюции». 17.35 — Для дошкольников. Английский язык (2-й год обучения). Передача 2-я. 18.00 — Для студентов-заочников II курса. Высшая математика. «Определенный интеграл». 19.20 — Для дошкольников. Английский язык (2-й год обучения). Передача 2-я. 19.45 — Для студентов-заочников I курса. Высшая математика. «Прямая на плоскости». 21.05 — Французский язык. Передача 3-я.

ЧЕТВЕРТАЯ ПРОГРАММА. 19.30 — «Летописцы современности». Передача 1-я. 20.00 — Литературный театр. «Бристольская история». 20.30 — «В борьбе за жизнь». Передача 2-я. 21.00 — «Пою тебя, Россия».

ЧЕТВЕРГ, 23 ОКТЯБРЯ

ПЕРВАЯ ПРОГРАММА. 10.15 — «По ленинским местам». «Ленин в Праге». 10.45 — Встреча с народным театром Дворца культуры Владимирского химического завода. 17.15 — Репортаж из магазина «Литература народов СССР». 18.00 — Для школьников. «Ветер странствий». «Путешествуем по Новой Зеландии». 18.30 — «Ленинский университет миллионов». Политэкономия социализма. «Экономические законы социализма и их использование в практике коммунистического строительства». 19.00 — «Сердце Бонивура». 2-я серия. 21.15 — Концерт органной музыки. 21.45 — В эфире — «Молодость».

ВТОРАЯ ПРОГРАММА. 18.00 — «На московской орбите». 18.30 — Для дошкольников и младших школьников. «Тридцать три сюрприза». 19.00 — Чемпионат СССР по хоккею. СКА — ЦСКА. 21.15 — Экран повторного фильма. «Комсомольск». 22.55 — Московские новости.

ТРЕТЬЯ ПРОГРАММА. 15.05 — Для дошкольников. Английский язык (1-й год обучения). Передача 4-я. 15.30 — Для учащихся средней школы (9-й класс). Факультативные занятия по математике. «Характеристическое свойство линейной функции». 16.35 — Для учащихся средней школы (9-й класс). География. «По городам Болгарии». 17.15 — Для учащихся средней школы (10-й класс). Литература. «М. Горький». 18.20 — «Экран — учителю». «Уроки труда в 1-м и 2-м классах». Передача 1-я. 20.05 — Немецкий язык. Передача 3-я. 20.40 — Для поступающих в вузы. Математика. «Действия над радикалами».

ЧЕТВЕРТАЯ ПРОГРАММА. 19.30 — Кинозал документального фильма. 20.00 — «Лирика Хафиза». 21.00 — «Живые модели» Передача 5-я из цикла о бионике. 21.30 — Концерт.

ПЯТНИЦА, 24 ОКТЯБРЯ

ПЕРВАЯ ПРОГРАММА. 10.15 — Для дошкольников и младших школьников. «Молдавская осень». 10.45 — «Ташкент — город хлебный». Художественный фильм. 12.25 — «Всегда на посту». Общесоюзный репортаж. Навстречу Дню советской милиции. 17.15 — «Наука — производству». 13.00 — Для школьников. «Тайны Вопросительной страны». «В глубь веков». 18.30 — «Изобретатель». Телевизионный клуб. 19.00 — «В. И. Ленин. Хроника жизни и деятельности». «Верность матери». Художественный фильм. 21.15 — «Концертный зал». Передача из Таллина. 22.15 — «Физкультура и спорт». 22.45 — «Как на свадьбе русской». Театрализованное представление.

ВТОРАЯ ПРОГРАММА. 18.00 — «На московской орбите». 18.30 — Для школьников. «Мы здесь живем». 19.00 — «Москва научная». 20.30 — В эфире — «Молодость». «Горизонт». 21.30 — Р. Ребан. «Фургон». Телевизионный спектакль. 22.15 — Московские новости.

ТРЕТЬЯ ПРОГРАММА. 16.05 — Для учащихся средней школы (10-й класс). Химия. «Проблемы синтеза каучука». 16.35 — Для дошкольников. Английский язык (1-й год обучения). Передача 4-я. 17.05 — Для учащихся средней школы (5-й класс). История. «Затерянные пирамиды». 17.35 — Для дошкольников. Французский язык. Передача 2-я. 18.00 — Для студентов-заочников II курса. Физика. «Неинерциальные системы отсчета». «Закон всемирного тяготения». 19.20 — Для дошкольников. Английский язык (1-й год обучения). Передача 4-я. 19.45 — Для студентов-заочников III курса. Высшая математика. «Практические занятия». 21.05 — «Экран — учителю». «Изучение безударных гласных во втором классе». 21.50 — Для преподавателей детских садов и родителей. Английский язык (1-й год обучения). Передача 5-я. 22.10 — Для преподавателей детских садов и родителей. Французский язык. Передача 3-я. 22.30 — Для преподавателей детских садов и родителей. Английский язык. (2-й год обучения).

ЧЕТВЕРТАЯ ПРОГРАММА. 19.30 — Д. Шостакович. Камерные произведения. 20.15 — «В мире интересных фактов». 20.45 — «Искусство оперетты». Имре Кальман. Передача 2-я.

СУББОТА, 25 ОКТЯБРЯ

ПЕРВАЯ ПРОГРАММА. 9.00 — Гимнастика для всех. 10.00 — «Будьте счастливы!» Развлекательная программа. 10.30 — «Встречи с мастерами театра». А. Н. Грибов. 11.30 — Программа Астраханской студии телевидения. 12.45 — «Новости дня». Телевизионный народный университет. 13.00 — «Наука и технический прогресс». 13.45 — «Коммунизм и культурное наследие». 14.30 — Театр юного зрителя. «Три жизни». Премьера телевизионного спектакля по книге воспоминаний В. Н. Фигнер «В борьбе». 15.45 — В эфире — «Молодость». «Эстафета поколений». 16.30 — «Телевизионный атлас народов СССР». Удмуртская АССР. 17.15 — Программа цветного телевидения. Ч. Диккенс. «Странный джентльмен». Премьера телеспектакля. 18.45 — «Владыки без масок». Передача 1-я. 19.30 — К дню рождения комсомола. «Сердце Бонивура». 3-я серия. 20.45 — «Ленинизм — знамя нашей эпохи». «В единстве — сила коммунистов». Программа цветного телевидения. 21.15 — «Василий Суриков». Художественный фильм. 22.45 — Международный конкурс профессионалов — исполнителей бального танца.

ВТОРАЯ ПРОГРАММА. 15.30 — «На московской орбите». 16.00 — «Впервые на телевизионном экране». Солист Львовского театра оперы и балета И. Крупенко. 16.30 — «Страницы любимых книг на экране». «Старик Хоттабыч». 18.00 — «Сфера обслуживания. Какой ей быть?» Доставка почты населению. 18.30 — В эфире — «Молодость». 19.30 — «Москвичи на разных широтах». 20.30 — Б. Ласкин. «Время любить». Спектакль Московского академического театра им. Вл. Маяковского.

ТРЕТЬЯ ПРОГРАММА. 10.35 — «Экран инженеру». «Алгоритмы и алгоритмические языки, их роль в применении АЦВМ». 11.35 — Для учащихся средней школы (7-й класс). Литература. «М. Лермонтов. Песня про купца Калашникова». 12.05 — Для студентов-заочников I курса. Начертательная геометрия. «Плоскость». 13.25 — Немецкий язык. Передача 3-я. 13.55 — Французский язык. Передача 3-я. 14.25 — Для учащихся средней школы (10-й класс). Литература. «Владимир Маяковский. Лирика». 15.10 — Английский язык. Передача 3-я

ЧЕТВЕРТАЯ ПРОГРАММА. 19.00 — Международная панорама. 19.30 — «По оперным театрам мира». Немецкая государственная опера. 20.50 — «Футбол». 21.35 — «В мире интересных фактов».

ВОСКРЕСЕНЬЕ, 26 ОКТЯБРЯ

ПЕРВАЯ ПРОГРАММА. 9.00 — «На зарядку становись!» 9.30 — «Будильник». 10.00 — Музыкальный киоск. 10.30 — «Здоровье». 11.00 — Для школьников. «Лукоморье». 12.00 — Для юношества. «Историей рожденный». Передача 1-я. 12.30 — «Заслуженные архитекторы Армении». Р. Исраэлян, Д. Торосян. 13.00 — Б. Ласкин. «Время любить». 16.00 — Для воинов Советской Армии и Флота. «Молнии в петлицах». 16.30 — Навстречу III Всесоюзному съезду колхозников. «Сельский час». 17.30 — Клуб кинопутешественников. Программа цветного телевидения. 18.30 — «Последнее творение Рембрандта». «Художник неизвестен». 18.50 — «Добрый вечер!». «Доброе утро!». 20.00 — К дню рождения комсомола. «Сердце Бонивура». 4-я серия. 21.00 — «Европа: события, страны, проблемы». 21.45 — В эфире — «Молодость».

ВТОРАЯ ПРОГРАММА. 16.15 — Московские новости. 16.30 — Для школьников. «Литературные встречи». Викторина. 17.30 — «Москва вчера, сегодня, завтра». Краснопресненский район. 18.00 — Концерт участников художественной самодеятельности г. Николаева 18.45 — «Телевизионный стадион». 19.30 — Симфонический концерт. В программе: Берлиоз. «Реквием». 21.15 — «Для вас, женщины». 21.45 — Справочное бюро. 22.00 — Литературный театр. Рустем Кутуй. «Рассказы о любви».

ЧЕТВЕРТАЯ ПРОГРАММА. 18.45 — «Ты не сирота». Художественный фильм. 20.00 — «В мире интересных фактов». 20.15 — «От края и до края». Кинопрограмма. 20.45 — «У истоков советского кино». Режиссер А. Ромм.

РАДИО

ПЯТНИЦА, 17 ОКТЯБРЯ

ПЕРВАЯ ПРОГРАММА. 7.20 — Наши комментарии. 8.45 — Взрослым о детях. «И опять про двойки...». Рассказ писательницы И. Стрелковой. 9.15 — «Литературный почтовый ящик». 9.45 — Фрагменты из опер. 10.05 — Радиотеатр «Малыш». Топелиус. «Кнут-музыкант». 10.40 — «Мелодии из почтовой сумки». Концерт для детей. 11.10 — Научно-технический прогресс. «Энергосистемой управляет кибернетика». Радиоочерк. 11.25 — НТИ-69. 11.30 — Украинские народные песни. Трансляция из Киева. 12.15 — Выступает солист Всесоюзного радио А. Усманов. 12.30 — «Рабочая радиогазета». 13.00 — Играет камерный оркестр Казахского радио. 14.00 — «В республиках, краях и областях». 14.15 — Эстрадные миниатюры. 15.15 — «Трибуна международника». 15.30 — В. Гайгерова. Кантата «Дневник фронтовика». 16.00 — «На сельских стройках».

ТЕЛЕВИДЕНИЕ

ПЯТНИЦА, 17 ОКТЯБРЯ

ПЕРВАЯ ПРОГРАММА. 10.15 — «Московская трижды орденоносная». Телевизионное обозрение, посвященное Московской области. Повторение передачи от 15 октября. 12.30 — Для дошкольников и младших школьников. «Чудеса природы». 16.30 — Программа передач. 16.35 — Новости. 16.40 — Концерт, посвященный 25-летию освобождения Украины от немецко-фашистских захватчиков. Передача из Киева. 18.30 — «Подвиг». Телевизионный альманах. Передача из Киева. 19.00 — «Владимир Ильич Ленин. Хроника жизни и деятельности». «Верность матери». Художественный фильм. 20.30 — «Эстафета новостей». «25 лет со дня освобождения Украины от немецко-фашистских захватчиков». 21.30 — Цирковая программа. 22.00 — Новости. 22.30 — «Клуб любителей песни».

ВТОРАЯ ПРОГРАММА. 18.00 — «На московской орбите». 18.30 — Для школьников. «Турнир умелых-69». Соревнования юных фото- и кинолюбителей. 19.00 — Фестиваль фильмов союзных республик. «Весна на Заречной улице». Художественный фильм. 21.00 — «Звезды румынского балета». Концерт. Передача из Румынии. 21.30 — В эфире — «Молодость». «Горизонт». 22.30 — Московские новости.

ТРЕТЬЯ ПРОГРАММА. 15.35 — Для учащихся средней школы (6-й класс). Литература. «Басни Крылова». 16.10 — Для учащихся средней школы (3-й класс). География. «Волго-Балтийский путь». 16.45 — Для дошкольников. Французский язык. Передача 1-я. 17.15 — Для учащихся средней школы (7-й класс). История. «Господин Великий Новгород». 18.00 — Для студентов-заочников II курса. Физика. «Работа и энергия». 19.20 — Для дошкольников. Английский язык. (1-й год обучения). Передача 3-я. 19.45 — Для студентов-заочников III курса. Высшая математика. Практические занятия. 21.05 — «Экран — учителю». «Типология индивидуальности». 21.50 — Для преподавателей детских садов и родителей. Английский язык. (1-й год обучения). Передача 4-я. 22.10 — Для преподавателей детских садов и родителей. Французский язык. Передача 2-я. 22.30 — Для преподавателей детских садов и родителей. Английский язык. (2-й год обучения). Передача 2-я.

ЧЕТВЕРТАЯ ПРОГРАММА. 19.30 — «Жизнь замечательных людей». «Иоганн Вольфганг Гете». 20.30 — «Старшая сестра». Художественный фильм. 22.10 — «Живые модели». Передача 4-я из цикла о бионике.

ЗАНЯТИЯ НАЧАЛИСЬ

Вчера около 700 рабкоров столицы начали занятия в народном двухгодичном университете, созданном при Московской организации Союза журналистов СССР.

Важное место в учебно-тематическом плане займут темы, связанные со столетием со дня рождения В. И. Ленина. Как и в предыдущие годы, в университете будут работать четыре факультета: печати, радиовещания, телевидения и художников.

ПОГОДА

По сведениям Гидрометеоцентра СССР, сегодня в Москве и области ожидается облачная погода с прояснениями, преимущественно без осадков, местами туман, ветер слабый. Температура около 10 градусов тепла.

Вчера в 15 часов давление воздуха в Москве было 754 мм, влажность — 60 процентов. В ближайшие сутки давление и влажность существенно меняться не будут.

Редактор Ю. И. Баланенко.

Л27474

Типография издательства «Московская правда» (Потаповский пер., 3)

Цена одного экз. 2 коп.

АДРЕС РЕДАКЦИИ: Чистопрудный бульвар, 8. ТЕЛЕФОНЫ РЕДАКЦИИ: КОММУТАТОР 294-30-00. ТЕХНИЧЕСКИЙ СЕКРЕТАРИАТ 223-16-50. Отдел партийной жизни 223-83-39. Отдел пропаганды и агитации 223-98-94. Отдел промышленности и транспорта 295-68-95. Отдел строительства и реконструкции 221-01-57. Отдел городского хозяйства и быта 223-47-82. Отдел литературы и искусства 223-73-09. Отдел новостей 223-77-84. Отдел науки, вузов и школ 294-30-00, доб. 3-55. Иностранный отдел 294-30-00, доб. 5-61. Отдел писем и работы с рабкорами 294-30-00, доб. 3-25. Сектор спорта 294-30-00, доб. 2-61. Отдел объявлений 294-18-45.