„Експресни" услуги на пистата. В зимното утро Пирин изплува горд и величествен

Снимки: *Георги ПАНАМСКИ*

Класическа борба

Пребогато на емоции

ПЛЕВЕН, 19 януари. Завърши 27-ят турнир по класическа борба под шефството и за наградите на Централния комитет на Димитровския комсомол. Медалите в отделните категории извоюваха: до 48 кг — Бр. Ценов (ЦСКА „Септ. знаме"), Т. Андонов („Герое"), Д. Янков (ЦСКА „Септ. знаме"); до 52 кг — В. Крумов („Академик"), Н. Видов („Миньор"), В. Доганджийски (ЦСКА „Септ. знаме"); до 57 кг — Ст. Балов, П. Балов (и двамата от „Етрополе"), Ем. Иванов (ЦСКА „Септ. знаме"); до 62 кг — Ж. Вангелов („Левски-Спартак"), П. Киров („Академик"), К. Неделчев („Етрополе"); до 68 кг — Р. Тенев („Академик"), Г. Цветков („Левски-Спартак"), Г. Караманлиев („Академик"); до 74 кг — П. Тенев (ЦСКА „Септ. знаме"), Д. Маринов („Левски-Спартак"), Ст. Балтаджиев („Герое"); до 82 кг — Евг. Стамов („Левски-Спартак"), Д. Лазаров („Спартак"), Ст. Мирославов (ЦСКА „Септ. знаме"); до 90 кг — Ат. Комшев (ЦСКА „Септ. знаме"), Л. Златарев („Осъм"), Ст. Танев (индивидуален участник); до 100 кг — А. Димитров („Славия"), Ил. Василев („Левски-Спартак"), Н. Чернаев („Спартак"); до 130 кг — Р. Геровски („Левски-Спартак"), Ив. Кирилов („Етрополе"), Кр. Радоев („Локомотив"). Отборно класиране: „Левски-Спартак" 59,50 т., ЦСКА „Септ. знаме" 56,50, „Академик" (Сф) 47,50, „Етрополе" 39, „Герое" 32, „Осъм" 31 т. и др. За най-техничен състезател на турнира беше обявен П. Тенев, а за най-резултатен — Ат. Комшев.

Финалните двубои на турнира се превърнаха в достоен край на състезание, което разкрива основата, от която ще се върви към по-високите цели в новия състезателен сезон. Много бяха срещите (включително и за трето—четвърто и пето—шесто място), наситени с драматизъм и напрежение, въодушевили трибуните, убедили в безспорните умения на съперниците да водят схватките и с майсторство, и с непреклонна воля за победа. За съжаление в един момент атмосферата стана прекалено богата на емоции. И то в двубой, който в пълна степен заслужаваше определението възлов — между кандидатите за златния медал в категория до 62 кг. Н. Ненчев (ЦСКА „Септ. знаме") и Ж. Вангелов („Левски-Спартак").

Началото беше успешно за Вангелов и той поведе с 4:0 и 5:2. Постепенно обаче във втората част устремът му намаля, започна по-често да „затваря" борбата и закономерно се очакваше да бъде дисквалифициран за пасивност. Двадесет секунди преди края двама от четири мата съдии категорично поискаха да му се наложи трето предупреждение, но техните колеги не ги подкрепиха. Тогава ръководството на армейския отбор, несъгласно с решението срещата да продължи, накара своя състезател преждевременно да напусне тепиха. Последва отстраняване на Ненчев изобщо от турнира и той остана дори без сребърен медал, а оттам и ЦСКА „Септ. знаме" се лиши от седем точки актив за отборното класиране...

Добре че хубавото на заключителните срещи беше повече Бр. Ценов, П. Тенев, Ат. Комшев, А. Димитров, Р. Геровски отново убедиха в майсторството си, качества, близки до техните, разкриха и други. Специално заслужава да се разкаже за схватка та между П. Тенев и Д. Маринов при 74-килограмовите, която в най-голяма степен даде основания Тенев да заслужи признанието за най-техничния в турнира. Втора част започна при резултат 5:0 за Маринов, но Тенев внесе главоломен обрат с една чудесна серия — две хвърляния за по 4 точки, едно носене през мост и 10:6, а последният гонг уда ри при 14:9 за Тенев. С повишен интерес се очакваше двубоят между братята Балови — световния шампион Стоян и завърналия се в категория до 57 кг Петър. След половин минута Петър вече беше туширан — най-кратката развръзка във финалите на турнира. Не се оправдаха и надеждите за по-остър сблъсък при 100-ки лограмовите между двукратния първенец на планетата А. Димитров и конкурентът му за титулярното трико в националния отбор Ил. Василев. Димитров се наложи убедително по точки (6:1), а в по-ниската категория Ат. Комшев още в първата част тушира Л. Златарев.

Като цяло турнирът премина на по-високо равнище в сравнение с миналата година, но напредъкът не трябва да успокоява, защото няма да бъде достатъчен за световния и европейския тепих. Вярно е, че сегашният етап на подготовката на най-изявените ни борци от класическия стил не им позволи да разкрият максималните си възможности (това е предстояща цел), но има още много да се желае по отношение на техниката им за водене на схватките от стойка. Не може да не се подчертае обаче, че вече личи стремежът и в някои дружествени отбори да се работи по примера на високите критерии в националния състав. Остава направената първа крачка да бъде последвана от нови, за да не остане хубавото само един плах опит да се върви в крак със съвременните изисквания.

Отборната надпревара и този път се водеше между традиционните съперници за върха — „Левски-Спартак" и ЦСКА „Септ. знаме". Ясно се видя обаче, че и „Академик", и „Етрополе" си поставят по-високи цели, като търсят тяхното реализиране с комплектуването на по-хомогенни състави и с по-сериозна работа в тренировъчната зала. Самият факт, че тези две дружества сега изпревариха някои респектирали с възможностите си преди центрове на класическата борба у нас, е показателен.

Ганчо ГАТЕВ
(Спец. кор. на „Работническо дело")

Баскетбол

Въпросителни...

И последният кръг от републиканското първенство по баскетбол за жени постави въпросителни, някои от които са свързани и с предстоящите отговорни изпитания на нашите представители в европейските клубни турнири. Наред с добрите думи за мобилизацията и амбицията на „Софстрой", наложил се над „Кремиковци" напълно заслужено, изниква и недоумение от негативното преобразяване на възпитаниците на Ив. Коконов само четири дни след отличното им представяне в турнира за купата „Ронкети" срещу „Вождовац" (Белград). За състав, който ще търси място в полуфиналите, и то на чужд терен — в Париж срещу „Расинг клуб", отсъствието на контузени състезателки не може да изчерпи всички причини за неуспеха.

„Левски-Спартак" — „Миньор" 97:57.

КЛАСИРАНЕ

1.	„Левски-Спартак"	32
2.	„Локомотив"	29
3.	„Кремиковци"	28
4.	„Марица"	27
5.	„Миньор"	26
6.	„Славия"	25
7.	„Академик" (Сф)	24
8.	„Софстрой"	23
9.	„Академик" (Пд)	20
10.	„Метални конструкции"	19
11.	„ЖСК-Спартак"	19
12.	„Дунав"	16

СПОМЕНИ, СПОМЕНИ

Ако преди няколко години отборът на „Миньор" бе загубил от „Левски-Спартак" с 40 точки разлика, това би било сензация. Сега обаче подобен пасив е съвсем оправдан с оглед на съотношението на силите между перничанки и шампионките. По време на тяхната вътрешна среща в столичната зала „Христо Ботев" единствената интрига, която занимаваше зрителите, бе ще достигне ли „Левски-Спартак" стоте точки. Победителките не задоволиха апетитите на най-амбициозните си привърженици — 97:57 (54:33), но ако бяха пожелали, можеха с лекота и да ги надхвърлят...

С какво настроение треньорът на „Левски-Спартак" **Станислав Бояджиев** очаква предстоящите срещи с „Партизан" (Белград) и „Примиджи" (Виченца)? „Макар и да загубихме срещу „Университатя" в Клуж, играта на състава бе добра. Някои наши слабости и необективното съдийство — поради неявяване на единия от официално определените съдии за втори арбитър бе назначен представител на домакините, ни попречиха. В подготовката отделяме най-голямо внимание на тактическото мислене и ефективността на взаимодействията във всички фази на играта. Ако баскетболистките от нашия отбор са принуждавани да се изразходват в по-голяма степен и у нас, щеше да е добре..."

Състави: **„Левски-Спартак"** — Голчева 9, Василева 11, Тодорова 2, Станева 10, Банова 23 (Макавеева 26, Радкова 6, Германова 4, Микова 4, Иванова, В. Георгиева 2); **„Миньор"** — Сашова 6, Филипова 18, Славчева 6, Ръсина 4, Николова 2 (Михайлова 7, Р. Георгиева 2, Минкова 3, Райчева 2, Кирилова 7, Пенева).

Георги АТАНАСОВ

КАЛЕНДАР

БАСКЕТБОЛ: „Левски-Спартак" — „Партизан" (Белград) — среща от европейския клубен турнир за купата на шампионите (жени) — на 23 януари в зала „Университада" от 18 ч. За републиканско първенство: жени — на 25 януари — „Академик" (Сф) — „Марица" от 11,30 ч., „Кремиковци" — „Славия" от 15,30 ч., „Локомотив" — „Левски-Спартак" от 18,30 ч. в зала „Университада", „Миньор" — „Софстрой", „ЖСК-Спартак" — „Метални конструкции", „Дунав" — „Академик" (Пд); мъже — на 25 януари — ЦСКА „Септ. знаме" — „Академик" (Пд) от 10 ч., „Левски-Спартак" — „Пирин" от 14 часа, „Славия" — „Академик" (Вн) от 17 ч. в зала „Университада", „Димитровград" — „Пътен строител", „Балкан" — „Спартак", „Дунав" — „Академик" (Сф). **ХАНДБАЛ.** VIII международен турнир за мъже „Сердика" — от 22 до 25 януари от 16 ч. и на 26 януари от 14,45 ч. в зала „Христо Ботев". Финален турнир за купата на Българската федерация (мъже) — от 22 до 26 януари в залата на ВИФ „Георги Димитров" от 8,30 ч. **ВОЛЕЙБОЛ.** за републиканско първенство (мъже) — на 24 януари: „Миньор" (Бухово) — „Миньор" (Перник), „Добруджа" — „Металург"; на 25 януари: „Академик" — ЦСКА „Септ. знаме" от 17 ч. и „Славия" — „Левски-Спартак" от 18,30 ч. в зала „Емил Марков"; на 26 януари: „Академик" — „Левски-Спартак" от 17 ч., „Славия" — ЦСКА „Септ. знаме" от 18,30 ч. в зала „Емил Марков", „Миньор" (Бухово) — „Металург", „Добруджа" — „Миньор" (Пк). **ВОДНА ТОПКА:** за републиканско първенство — на 25 януари: ЦСКА „Септ. знаме" — „Гаврил Генов" (Рс) — на национален плувен комплекс „Червено знаме" от 14 ч., „Банкя" — „Младост" — на басейн „Диана" от 19 ч., „Академик" — „Локомотив" от 16 ч. и ВМЕИ „Ленин" — „Ботев" от 17 ч. на басейн „Октомври". **БОКС:** републикански личен шампионат — от 21 до 26 януари в зала „Строител" в Пловдив. **ДЖУДО:** републиканско първенство (жени и девойки младша възраст) — на 25 и 26 януари в зала „Сливница" от 9,30 и 15,30 ч. **ЛЕКА АТЛЕТИКА:** крос „Ивайло" (с международно участие) — на 26 януари във Велико Търново. **СКИ:** състезания за купата на НР България (бегови дисциплини) — от 25 до 27 януари на писта „Университада" от 9 ч. **ХОКЕЙ НА ЛЕД:** за републиканско първенство — на 21 януари от 18 ч: ЦСКА „Септ. знаме" — „Металург" — на стадион „Червено знаме" и „Славия" — „Академик" — на стадион „Славия"; на 23 януари: „Академик" — ЦСКА „Септ. знаме" — в Зимния дворец на спорта от 20 ч. и „Металург" — „Левски-Спартак" — в Перник от 17 ч.; на 25 януари: ЦСКА „Септ. знаме" — „Славия" — на стадион „Червено знаме" от 17 ч. и „Левски-Спартак" — „Академик" — на стадион „Дружба" от 19,30 ч.

Ски

Първи точки

КИЦБЮЕЛ, 19 януари (БТА). В този австрийски зимен курорт се състоя поредният слалом за мъже, валиден за световната купа в алпийските дисциплини. На старт застанаха 92 скиори, от които състезанието завършиха 41. Между тях бе и българският алпист Петър Попангелов, който след прекараната тежка контузия и операция, отново напомни за големите си възможности. Попангелов зае 11-о място в крайното класиране като спечели първите си точки през тази година в дисциплината слалом.

Участниците трябваше да преодолеят трасе с разлика във височините 180 м, по което и в двата манша бяха наредени по 68 контролни вратички. Времето бе сравнително топло. В първото спускане най-бърз бе Фромелт (Лихтенщайн), следван от Де Киеза (Италия), Венцел (Лихтенщайн) и др. Във втория манш отново надделя Фромелт, който оглави и крайното класиране. Много бърз бе и Стенмарк, успял да излезе на втора позиция.

Класиране: Фромелт (Лихтенщайн) 1:42,13 мин., Стенмарк (Швеция) — на 1,01 сек., Венцел (Лихтенщайн) и Кьолбихлер (Австрия) — на 1,49, Де Киеза (Италия) — на 1,74, Мадер (Австрия) — на 1,82. П. Попангелов е 11-и на 3,43 сек. от победителя.

В класирането за световната купа по слалом водят Крижай (Югославия) и Фромелт по 60 т., пред Нилсон (Швеция) 57, Петрович (Югославия) 50 и др., а във временното класиране за световната купа начело е Вирсбергер (Австрия) със 130 т., пред Жирардели (Люксембург) 109, Мюлер (Швейцария) 99 и др.

Новини от страната

ТРАДИЦИОННИЯТ международен турнир по хандбал за мъже за купата „Сердика" ще се състои от 22 до 26 януари в столичната зала „Христо Ботев". В турнира ще участвуват силните състави на ГДР, Полша, Румъния, на Португалия и два български отбора — „А" отбор и национален младежки. Вече е определена и програмата на турнира по дни и часове.

Вести от чужбина

КЛИГЕНТАЛ. След състезанията за световната купа по ски-скок от 70-метров трамплин, които бяха спечелени от финландеца Никанен, начело в класирането с по 105 т. са Улага (Югославия) и Ветори (Австрия).

СПОРТ-ТОТО. Резултати от 3-ия тираж: тото 1 — **2, 2, X, 1, 1, 2, 1, 1, 1, 2, 2, 1, 1**; тото 2 — първо теглене — **2, 23, 25, 28, 40, 49 (14, 34)**; второ теглене — **3, 4, 13, 38, 39, 49 (17, 48)**.

Състезания, резултати, класиране

СКИ. На международните състезания по сноуборд от 70-метров трамплин в Премазон (Франция) победи италианецът Риджони. Втори се класираха двамата представители на СССР В. Божичков пред Хьоман (ФРГ) и др. Състезанията бяха кръг от европейската купа. След тях в класирането за купата води Риджони със 74 т., следван от В. Божичков 47, Лакадели (Италия) 47, Олсрунд (Норвегия) 40, К. Петков 36 и др.

ПЛУВАНЕ. На състезанията в Страсбург на 200 м гръб за мъже Г. Михалев се класира втори с 2:04,91 мин., след Гавриленко (СССР) 2:04,88. При жените спечели Вигарани (Италия) с 2:18,34 мин. На 100 м бътерфлай за жени първа е Юнланг (Китай) с 1:02,36 мин., а Б. Господинова е шеста с 1:05,36 мин.

ШАХМАТ. Втората партия от полуфиналния мач между претендентите за световната титла в Тилбург между Тиман (Холандия) и Юсупов (СССР) завърши наравно. Резултатът от мача е 1,5:0,5 за Тиман.

ТЕНИС. В полуфиналите на турнира на майсторите в Ню Йорк: Лендъл (Чехословакия) — Гомес (Еквадор) 6:4, 7:5, Бекер (ФРГ) — Ярид (Швеция) 6:3, 6:4.

АВТОМОБИЛИЗЪМ. След специалния етап от Кайес до Кифа в ралито Париж — Дакар, при автомобилите води екипажът Метж — Лемоан (Франция) с „Порше", а при мотоциклетистите начело е Ньовьо (Франция) с „Хонда".

ХАНДБАЛ. Победител в международния турнир за мъже за Балтийската купа е Копенхаген е отборът на ГДР пред СССР, Дания, Исландия и др. В последните срещи: Дания — ГДР 26:26, Исландия — Дания „Б" 24:20 СССР — Полша 31:25.

ТЕНИС НА МАСА. В Пловдив завърши двудневният турнир за купата на НР България. Резултати: **мъже** — „Спартак" — „Академик" (Пл) 5:2, ВНФ — „Пощенец" 5:4, „Академик" — ВНФ 5:3, „Спартак" — ВНФ 5:0; **жени** — „Академик" (Сф) — „Хебър" 5:0, „Академик" — „Строител" 5:0, „Пощенец" — „Хебър" 5:3, „Пощенец" — „Строител" 5:2.

БОБСЛЕЙ. В Инсбрук (Австрия) се състоя европейското първенство на двойки. Титлата извоюваха състезателите на ГДР Хопе и Шауерхамер. На 29-о място са Виторов и Тодоров, а на 33-о — Стоянов и Меранзов.

БЪРЗО ПЪРЗАЛЯНЕ. В Давос 23-годишният съветски кънкьор Шашерин постави нов световен рекорд на 3000 м, като постигна 4:03,22 мин. — с 0,9 сек. по-добро постижение от предишния рекорд на Хофман (ГДР).

ВОДНА ТОПКА. Резултати от срещите във втория кръг на шампионата за мъже: в басейн „Червено знаме" — ЦСКА „Септ. знаме" — „Ботев" 22:5, в басейн „Октомври" — „Академик" — ВМЕИ 15:8, в басейн „Диана" — „Локомотив" — „Младост" 10:10, „Банкя" — „Арда" 7:4.

По пътя към титлата

Мачът-реванш за световната шахматна титла между двамата изтъкнати съветски гросмайстори — шампионът Каспаров и Карпов по решение на Международната федерация по шахмат (ФИДЕ) трябва да започне на 10 февруари, но борбата за определянето на следващия претендент вече достигна своя апогей. Първите четирима от турнира на кандидатите в Монпелие са разделени на две полуфинални двойки и в мачове от по 10 партии ще определят двамата финалисти. Те по-нататък в мач от 14 партии ще определят новия претендент. В единия полуфинал играят Ваганян и Соколов (и двамата от СССР), а в другия — Юсупов (СССР), и Тиман (Холандия). И четиримата имат свръхгросмайсторски коефициент ЕЛО, големи постижения и, което е особено важно — са млади! Ваганян и Тиман са връстници на Карпов (родени са през 1951 г.), а Соколов — на Каспаров (роден е през 1963 г.). Юсупов е малко по-възрастен от Соколов — роден е през 1960 г. Надеждата на Холандия Тиман има трети коефициент в света (след Каспаров и Карпов) — 2650. Малко му отстъпват Юсупов (2645) и Ваганян (2640). Соколов засега е само с 2550.

Мачът Ваганян — Соколов в Минск е вече в разгара си. След реми в 15 хода в първата партия, втората (65 хода), третата (54 хода) и четвъртата спечели Соколов и води с 3,5:0,5, а петата партия бе отложена. Ето интересната трета партия.

Защита Нимцович

Бели: **Ваганян** черни: **Соколов**

1. д4 Кф6 2. с4 е6 3. Кс3 Об4 Любителите на шахмата вероятно си спомнят, че в мача Каспаров—Карпов няколко пъти бе играна защита Нимцович, която охотно набираше Карпов.

4. е3 Тази система на игра срещу защита Нимцович е била въведена в практиката от знаменития гросмайстор от миналото Рубинщайн и се счита за много солидна. **4... О—О 5. Од3 д5 6. а3 д:с4 7. О:с4 Од6 8. Дс2 Кбд7 9. Кф3 с5 10. д:с5 О:с5 11. О—О бб 12. е4 Об7 13. Ог5 Дс7 14. Де2 Ке5!?** Както тук отбелязва съветският гросмайстор В. Купрейчик, ако белите отстъпят с офицера с4 ще запазят напрежението в позицията, а ако разменят леки фигури, ще имат известно предимство. Ваганян избира второто, но го чака изненада: **15. О:ф6 К:с4 16. Ох4 Ке5 17. Тфд1 К:ф3 шах 18. Д:ф3 ф5! 19. б4** Тази контраигра на дамското крило се оказва недостатъчна компенсация **19... Од6 20. Дх3 Ое5 21. Тас1 Дф7 22. е:ф5 е:ф5 23. Ке2 Тас8** Тук Ваганян е бил вече в цайтнот — за последните 17 хода до контролата са му оставали 30 минути. Иначе може би би играл 23. К65 (наместо пасивното 23. Ке2.)

24. Т:с8 Т:с8 25. Ог3 Об2 26. Оф4 Де6. Ето, конят на е2 не стои добре. **27. Дд3 Оф6 28. ф3 Тд8 29. Дс2 Т:д1 шах 30. Д:д1 Оа6** (пак този кон на е2?) **31. Цф2 г5!** Черните имат инициативата. **32. Ос1 Ос4 33. Дд2 Цф7 34. Кг3 б5 35. Ке2 ф4 36. х4 х6 37. х:г5 х:г5 38. Дс2 а6 39. Дх7 шах Цф8 40. Дх6 шах Це7 41. Дх7 шах.** Тук партията е била отложена и на доиграването е последвало: **41.... Цд6 42. Дс2 Де5 43. Дд2 шах Це6 44. Де1 Цф7 45.Дд2 а5 46. Дс2 а:б4 47. а:б4 Ое7 48. Об2 Де3 шах 49. Цф1 Од3 50. Дд1 О:б4 51. Д63 шах Це8 52. Дд1 Ос5 53. Це1 Ос4** и белите се предават.

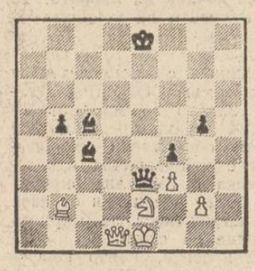

Един поглед върху диаграмата на крайната позиция ще убеди, че белите са в цунг-цванг. Черната дама на централното поле е3 и двойката страшни офицери владеят цялата дъска. Още е рано за крайни изводи. Мачът е от 10 партии. Но все пак 2 точки преднина от три партии е значително предимство.

Веселин ПОПОВ
шахмайстор

СПРАВОЧНИК НА ЧИТАТЕЛЯ

Телевизия

Понеделник, 20 януари

ПЪРВА ПРОГРАМА

17,30 — Новини.
17,40 — За децата: „Експедиция „Следа 12", „Поздрави от децата на света" и „Звънче", „Д-р Никакнеболи" (III епизод).
18,35 — Воин.
19,05 — Прогрес: „Човекът и автомобилът".
19,25 — Пъстра огърлица: „Ехо от Пирина".
19,45 — Лека нощ, деца!
20,00 — По света и у нас.
20,30 — Актуална антена.
20,40 — Телевизионен театър: „С чужди драг вкъщи враг" по Иван Вазов.
21,50 — Изберете.
21,55 — Културен преглед.
22,55 — В края на деня.

ВТОРА ПРОГРАМА

18,55 — Новини.
19,00 — Кръгозор: „Език мой".
19,05 — Обществознание: „Капитализмът днес".
19,30 — „Ехото на нашите емоции" — научнопопулярен филм.
19,50 — Руски език за всички (III урок).
20,15 — Музика и танци на народите.
20,35 — София — нашата столица.
21,00 — Спортен екран.
21,50 — Днес.
22,00 — Студио „Х": „Кинжал измислица" — епизод от тв поредица на САЩ „Коломбо".

ПРОГРАМА НА СЪВЕТСКАТА ТЕЛЕВИЗИЯ

(Приема се в София, Софийското поле, Перник и част от Пернишки окръг, част от Искърското дефиле).

17,45 — Днес по света.
18,00 — Пред XXVII конгрес на КПСС. Програма на Телевизията на Грузинската ССР.
20,00 — Време.
20,40 — „...Истината, нищо друго освен истината" — пиеса на Д. Ал.
21,55 — Днес по света.
22,25 — „Защитна реч" — игрален филм.

Вторник, 21 януари

ПЪРВА ПРОГРАМА

11,00 — По света и у нас.
11,30 — За децата: „Приключение в гората" по Б. Априлов, „Зима любима" и Звънче: „Д-р Никакнеболи" (III епизод).
12,00 — „Човекът с пушка" — съветски игрален филм.
13,25 — Новини.
17,30 — Новини.
17,40 — „Златният талер" — игрален филм за юноши.
19,05 — Гледища: „Социалният контрол".
19,40 — „Възрожденско изкуство" — очерк.
19,50 — Лека нощ, деца.
20,00 — По света и у нас.
20,25 — Хора на път.
20,30 — „Не мога да ти кажа сбогом" — съветски игрален филм.
21,55 — Изберете.
22,00 — Поздравителен концерт.
22,20 — В края на деня.

ВТОРА ПРОГРАМА

18,55 — Новини.
19,00 — Кръгозор: „Здраве" — тв журнал.
19,30 — Кинопанорама: „Василий Шукшин".
19,55 — Курс по английски език (12-и урок).
20,30 — „Моят град Бърно" — научнопопулярен филм.
20,55 — „И ще запея песен" — политически песни.
21,20 — Човекът и законът.
21,50 — Днес.
22,00 — „Техники в изкуството" — документален филм (VIII епизод).
22,25 — „Скитници" — игрален филм на ГДР.

Сряда, 22 януари

ПЪРВА ПРОГРАМА

11,00 — По света и у нас.
11,30 — „Златният талер" — игрален филм за юноши.
13,05 — „Леле Радо, радомирке" — концерт народна музика.
13,25 — Новини.
17,30 — Новини.
17,40 — ЛЪЧ: „Зима на границата".
18,00 — За децата: „Приказки с шапки"; „Срещи с вълшебния свят"; Звънче: „Доктор Никакнеболи" — IV епизод).
18,50 Памет: „Пловдив в началото на века".
19,25 — „Незабравими музикални вечери".
19,50 — Лека нощ, деца!.
20,00 — По света и у нас.
20,30 — „Ние, хлапетата" — френски игрален филм.
21,55 — Изберете.
22,00 — Музикален спектър.
22,30 — В края на деня.

ВТОРА ПРОГРАМА

18,55 — Новини.
19,00 — Кръгозор: Животни пред камерата: „Снежните маймуни в Япония" — научнопопулярен филм (II част), 19,25 — Присъствие: „Рембранд", 19,55 — Курс по немски език (5-и урок).
20,25 — Български меридиани: „Не само партньори"
21,00 — Аудитория, телевизия, радио.
21,50 — Днес.
22,00 — Пожелахте да видите: „30 девойки и Питагор" — чехословашки игрален филм.

Четвъртък, 23 януари

ПЪРВА ПРОГРАМА

11,00 — По света и у нас.
11,30 — За децата: „Трите мечета" — тв филм (9-и епизод); „Приказки с шапки" и Звънче: „Доктор Никакнеболи" (IV епизод).
12,20 — „Д-р Мурек" — полски тв филм (III епизод).
13,25 — Новини.
17,30 — Новини.
17,40 — За децата: „Магистърът ви чака" (IV брой) и „Трите мечета" — тв филм (X епизод).
18,30 — Юноша: „Празникът".
18,50 — Загасете телевизора.
19,20 — Хора на път.
19,30 — Представителен танцов ансамбъл „Хоринценци" — Харманли.
19,50 — Лека нощ, деца!.
20,00 — По света и у нас.
20,30 — Актуална антена: „С лице към XIII конгрес".
20,50 — „Д-р Мурек" (IV епизод).
21,45 — Изберете.
21,50 — Светът в действие: „Кампучия — възродената надежда".
22,20 — Популярна музика: Из „Порги и Бес" от Гершуин.
22,50 — Баскетбол: „Левски-Спартак" — „Партизан" (Белград) — за купата на европейските шампиони (репортаж).
23,20 — Поезия: „Живо сърце".
23,30 — В края на деня.

ВТОРА ПРОГРАМА

18,40 — Тв информация за гражданите с увреден слух.
18,55 — Новини.
19,00 — Кръгозор: Науката в съвременния свят: „Информационният взрив" (I предаване), 19,25 — Бележити учени: „Добър ден, професоре" — за академик Т. Ташев, 19,55 — Курс по руски език (4-и урок): „Давайте познакомимся".
20,20 — ЛИК: „Архитектурата днес и утре".
20,50 — Четвъртък вечер.
21,40 — Днес.
21,50 — Хандбал: България — Полша — международен турнир за купа „Сердика" (мъже) — репортаж от зала „Христо Ботев".
22,20 — „Юноша" съветски игрален филм — по едноименния роман на Ф. М. Достоевски (I серия).

Петък, 24 януари

ПЪРВА ПРОГРАМА

11,00 — По света и у нас.
11,30 — „За децата: „Магистърът ви чака" (IV брой).
11,50 — „Привидно невъзможното" — игрален филм на ГДР.
13,25 — Новини.
17,30 — Новини.
17,40 — „Историята на един автомобил" — научнопопулярен филм.
18,00 — За децата: „Видеожелания" и „Как казаците станаха олимпийци" — анимационен филм.
18,55 — „Завръщане" — документален филм.
19,25 — Музика и танци на съветските народи.
19,50 — Лека нощ, деца!.
20,00 — Време — информационна програма на Централната съветска телевизия.
20,40 — Новини.
20,55 — „Карнавална нощ" — съветски игрален филм.
22,10 — Изберете.
22,15 — Хора на път.
22,25 — Музикален спектър.
23,05 — В края на деня.

ВТОРА ПРОГРАМА

18,55 — Новини.
19,00 — Кръгозор: Върхове: „Демостен".
19,30 — Воин: „Магистрали".
20,00 — Хандбал: България — ГДР — международен турнир за купа „Сердика" (мъже) — репортаж от зала „Христо Ботев".
20,30 — Дунавски маршрути.
21,00 — Култура '86: 1. Книжарница 100, 2. Биенале на фотографията, 3. Екран '86.
21,50 — Днес.
22,00 — Туризъм и отдих.
22,20 — Десета муза: „Федора" — игрален филм на ФРГ.

Събота, 25 януари

ПЪРВА ПРОГРАМА

10,00 — Новини.
10,05 — Изберете.
10,10 — Аеробна гимнастика.
10,30 — За децата: „Видеожелание" и „Как казаците станаха олимпийци" — анимационен филм.
11,30 — Незавършени очерци: „Човек няма две родини".
12,00 — Писма на зрители.
12,30 — Новини.
12,40 — Тв калейдоскоп.
13,20 — „Бяла смърт" — нов живот" — научнопопулярен филм.
13,50 — „Ние, хлапетата" — френски игрален филм.
15,15 — Времена и хора: „Ангел Кънчев" — документален филм.
15,30 — Стил.
16,10 — Телевизионен театър за деца и юноши: „Облог".
17,30 — Новини.
17,40 — Поздравителен концерт.
18,15 — Студио „Младост".
19,15 — Народна музика: „С песните на ансамбъл „Тракия".
19,50 — Лека нощ, деца!.
20,00 — Панорама.
20,40 — Новини.
20,50 — „Всяка вечер в 11" — съветски игрален филм.
22,10 — Изберете.
22,25 — Музикален спектър.
23,05 — В края на деня.
23,20 — Студио „Х": „Негативна реакция" — епизод от тв поредица на САЩ „Коломбо".

ВТОРА ПРОГРАМА

18,35 — Новини.
18,40 — Тв календар: „Просветителят" — 160 години от рождението на Сава Вълчев Филаретов.
18,50 — Художествена самодейност „Репетиция".
19,10 — Телевизионен театър: „Съдията и жълтата роза" от Георги Данаилов.
20,35 — Събота по същото време.
21,05 — Музикален свят: „Симфония № 5" от А. Дворжак.
21,50 — Днес.
22,00 — „Голове, метри, секунди.
22,20 — Портрети: „Енциклопедия на киното" (VIII епизод).
22,50 — „Голове, метри, секунди".

Неделя, 26 януари

ПЪРВА ПРОГРАМА

10,00 — Новини.
10,05 — Изберете.
10,10 — „Трите мечета" — детски тв филм (X епизод).
10,35 — Седем дни за вас, деца.
10,55 — Републиканско първенство по бокс (мъже) — пряко предаване от Пловдив.
11,30 — Неделни срещи: „Спомняте ли си?".
12,30 — Новини.
12,40 — Бразди.
13,40 — „Доктор Мурек" — полски тв филм (IV епизод).
14,35 — „Час по всичко" — програма за средношколците.
15,35 — Атлас: „Градът на Томас Мюндер".
16,00 — Светът в действие: „Светът '85".
16,55 — „Трите мечета" (XI епизод).
17,30 — Всяка неделя.
19,50 — Лека нощ, деца!.
20,00 — По света и у нас.
20,30 — „Доктор Мурек" (V епизод).
21,25 — Изберете.
21,30 — Музикален спектър.
22,10 — Поезия: „Нежност".
22,20 — В края на деня.

ВТОРА ПРОГРАМА

18,25 — Новини.
18,30 — ТТДЮ: „Облог".
19,50 — Големите възможности на малките предприятия.
20,20 — „Голове, метри, секунди.
21,25 — „Къщата" — документален филм.
21,50 — Днес.
22,00 — Интерпрограма: Програма на Индия по случай националния празник на страната.

Времето

Днес ще има променлива облачност, по-значителна над Северна България. Почти без валежи. Ще духа слаб, до умерен, в отделни райони на Дунавската равнина — временно силен западен вятър. Температурите ще продължат да се повишават. Максималните в повечето райони — между 3 и 8 градуса. За района на София максимална температура — 5—6 градуса.

Изгледи за вторник и сряда: Ще има променлива облачност. Почти без валежи. Ветровито. Минимални температури — между 3 и плюс 2 градуса, максимални — между 5 и 10 градуса, в някои райони — до 14 градуса.

На 20 януари

Слънцето изгрява в 7,52 ч. и залязва в 17,24 ч. Продължителността на деня е 9,32 ч.

Луната изгрява в 12,42 ч. и ще залезе на 21 януари в 4,10 ч. Фаза — два дни след първа четвърт.

Най-ниската температура в София на 20 януари е измерена през 1912 г. — минус 21,3 градуса, а най-високата — през 1948 г. — 13,1 градуса.

Температурите в 14 ч. на 19 януари

В някои столици и други градове

София — 0, Москва — минус 14, Ленинград — минус 17, Киев — минус 4, Сиктивкар — минус 12, Букурещ — 1, Белград — 5, Будапеща — 5, Берлин — 4, Бон — 10, Прага — 5, Варшава — 2, Виена — 8, Атина — 12, Рим — 13, Анкара — минус 4, Стокхолм — минус 10, Хелзинки — минус 12, Осло — минус 14, Лондон — 11, Париж — 11, Мадрид — 9, Алжир — 17, Тунис — 15, Триполи — 12, Бенгази — 15 градуса.

Предплатете се за нашия вестник, подновете се!
РАБОТНИЧЕСКО ДЕЛО
ОРГАН НА ЦЕНТРАЛНИЯ КОМИТЕТ НА БЪЛГАРСКАТА КОМУНИСТИЧЕСКА ПАРТИЯ
РЕДАКЦИОННА КОЛЕГИЯ
АДРЕС НА РЕДАКЦИЯТА
1000 София, бул. „В. И. Ленин" 47. Телефонна централа за връзка с всички звена на редакцията — № 46—31. Директно избиране на всички вътрешни номера — тел. 71-41. Приемна на в. „Работническо дело" — бул. „В. И. Ленин" 47, тел. 46-31. Телекс 547
Държавна печатница „Димитър Благоев" 21100