* ПРИСЯГА *

Хроника пограничной службы

На боевом посту

Высокую бдительность и служебное мастерство продемонстрировал рядовой В. Козинцев, охраняя важный боевой пост.

...Вокруг было необычно тихо, ничто не предвещало опасности. Но интуиция подсказывала воину, что кто-то внимательно следит за ним. Но кто? И откуда ждать опасность?

Дойдя до раскидистого дерева и сделав вид, что снимает обувь, В. Козинцев успел заметить, как, перемахнув через ограждения, на пост проник неизвестный. Мужчина быстро направился в сторону боксов с боевой техникой. Но не успел он пробежать и нескольких метров, как был остановлен властным окриком: «Стой! Руки вверх!»

За бдительную службу отличник боевой и политической подготовки В. Козинцев поощрен командованием.

А. ГЕРАСИМОВ.

Когда буйствовал ветер

...Связь с пограничным нарядом, вышедшим на охрану государственной границы, неожиданно прекратилась. Что случилось? На этот вопрос предстояло ответить ремонтной группе, которую возглавил младший сержант Н. Сурков. С большим трудом несколько часов пограничники продвигались по линии связи, тщательно ее проверяли. Сильно осложнял их работу свирепый ветер, поднявший в воздух тонны песка.

Но стихия оказалась бессильной против мужества и настойчивости пограничников: они нашли обрыв, быстро устранили его.

Это лишь один пример, характеризующий высокое служебное мастерство, силу воли, огромное чувство ответственности за выполнение воинского долга младшего сержанта Николая Суркова. Недавно он принят кандидатом в члены КПСС.

В. ФЕДОРОВ.
(Туркменинформ).

По долгу интернационалистов

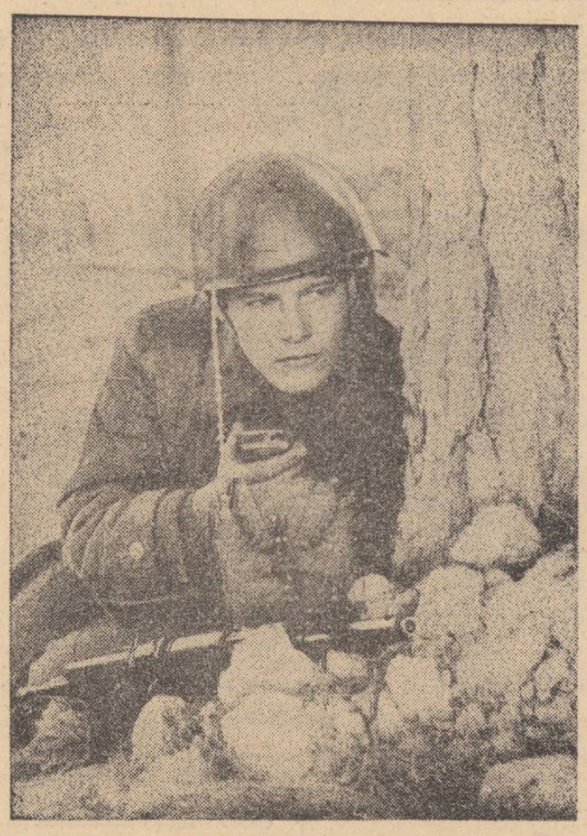

МАСТЕР ЭФИРА

Шел жаркий бой. Душманы напали на позиции советских воинов. Но каждый раз, когда бандиты приближались, минометчики точным огнем перекрывали им путь и в очередной раз срывали атаку. Их стрельба была такой эффективной во многом благодаря радиотелеграфисту рядовому Игорю Резниченко. В сложнейшей обстановке боя он точно и быстро передавал расчетам целеуказания, которые давал командир.

Как всегда, победа была за нашими воинами. И в этом немалая заслуга рядового И. Резниченко.

Командир и сослуживцы иногда называют Игоря мастером эфира. И это справедливо. Какой бы трудной и напряженной ни была обстановка в бою, воин всегда обеспечивает устойчивую радиосвязь. Рядовой И. Резниченко в совершенстве овладел своей воинской специальностью.

О высоком мастерстве воина свидетельствует и тот факт, что он — лидер в социалистическом соревновании.

Скоро рядовому И. Резниченко предстоит увольнение в запас. Передовой воин считает своим долгом подготовить себе достойную смену. Именно поэтому он, не жалея сил и времени, сейчас обучает работе со средствами связи рядового А. Черемисина, недавно прибывшего в подразделение. Хочется верить, что опыт и знания передовика помогут этому воину быстро освоить специальность и стать таким же мастером эфира, как рядовой И. Резниченко.

В. МАКСИМЕНКО,
старший лейтенант.

Служат наши земляки

В бою учебном—как в настоящем

ПОГОДА испортилась с вечера. Ночью дул шквалистый ветер, гнал из пустыни тучи песка, пыли. Утром небо не очистилось. Но в армии непогода не может быть препятствием для успешных боевых действий. Воины знают и помнят, что в настоящем бою бывает куда труднее, чем в учебном...

— И еще учтите, — подчеркнул, обращаясь к личному составу, командир танкового подразделения майор В. Лихитченко, — что вы не просто танкисты, а гвардейцы. С вас пример берут. А пример должен быть ярким!

Это напоминание перед учебным боем не было лишним. Задача, поставленная перед молодыми танкистами, на сей раз отличалась повышенной сложностью. Предстояло захватить высоту на каменистом предгорье. Объект ограждён с фронта минным полем, противоборствующая сторона располагала орудиями, гранатометами.

— Мы тоже не лыком шиты, — рассудительно, с хитринкой заметил сослуживцам сержант второго года службы Овезмурад Чолиев, командир танкового экипажа. — В классах и на полигоне не чал распивали и лепешками закусывали. Все сделаем, как надо.

Члены экипажа согласно кивнули головами и быстро заняли свои места в бронированной машине. Они знали, что сержант О. Чолиев, отличник Советской Армии, воин старательный и грамотный, покажет личным примером, как действовать в ходе боя. Его товарищи по оружию под стать младшему командиру: смекалистые, физически крепкие, в часы занятий и тренировок отработавшие свои действия до автоматизма.

СЕРЖАНТ О. Чолиев приник к смотровому прибору. Песок хлестал по оптике, ухудшал видимость. На мгновение перед мысленным взором сержанта возникла в пыльной завесе знакомая с детства картина, родной Карамет-Ниязовский, его дороги и тропки, резная калитка отчего дома с цветущим садом, зеленые волны канала... Отсюда уходил на армейскую службу молодой тракторист, комсомолец, спортсмен-разрядник, сын чабана Овезмурад Чолиев. Здесь ждут его возвращения со службы. Но волнующая воображение картина быстро размылась в сознании. Воин сосредоточился. Впереди — высота, которую надо взять с боем, вытеснить с нее условного противника. Трудно будет? Несомненно. Но приказ дан, его следует выполнять.

И ВОТ по радио звучит сигнал: вперед! Взвилась ракета. Танки рванулись с исходной. И тут же последовала неожиданная вводная: саперы не успели проделать проходы в минном поле...

Ждать? Ни в коем случае!

— Принять вправо! — решительно скомандовал сержант О. Чолиев механику-водителю А. Овсепяну. — Держать скорость!

Командир танка отлично знал местность, дотошно изучил каждую складку ее, каждое возвышение, за которым можно укрыть боевую машину, где удастся пройти скрытно хотя бы часть пути. Избран курс: каменистая ложбина, обходящая высоту подковообразно. Путь по ней к высоте несколько длиннее, но за счет скоростного маневра можно выиграть время. Так и вышло.

Танк сержанта О. Чолиева выскочил из ложбины к высоте с левого фланга. Условный противник, обнаружив головную бронированную машину, пытался перенести прицельный огонь на нее. Но для этого требовалось время. А сержант ценил каждую долю секунды.

— Огонь! — незамедлительно скомандовал он.

Дальность была максимальной, видимость неважная. Чтобы с такого расстояния поразить цель, требовались ювелирное мастерство, слаженность всего экипажа. Этих качеств не занимать молодым танкистам. Механик-водитель на мгновение придержал машину. И первый же снаряд, посланный наводчиком орудия А. Калмыковым, угодил в мишень: она рухнула в траншею. Но операторы условного противника подняли на пути танка еще две мишени, обозначавшие орудия. Механик-водитель, четко исполняя указания сержанта, ловко маневрировал среди базальтовых валунов, стараясь в момент выстрела вести машину поровнее или сбрасывал обороты. И еще два снаряда точно посланы в цель! Три прямых попадания — это несомненный успех!

— Следовать за сержантом Чолиевым! — послышался в радиоустановках голос гвардии майора. — Делать, как он!

— Полный вперед! — отдал команду сержант, ободренный приказом командира подразделения. — Заходим в тыл! Скорость!

Гулкие выстрелы танковых пушек раскатились над каменистым плато. Обороняющиеся поспешно разворачивали орудия, срочно меняли позиции. Но было поздно. Саперы справились с минным полем, атака велась теперь с фронта, с флангов и с тыла. Первым на высоту ворвался танк сержанта-туркменистанца О. Чолиева...

НА РАЗБОРЕ учебного боя были сказаны лестные слова в адрес гвардейского экипажа, возглавляемого воином из Туркмении. Танкисты безошибочно действовали в бою, взяли инициативу на себя, повели за собой товарищей по оружию. Сэкономили снаряды.

На вечерней поверке командир подразделения объявил экипажу благодарность перед строем. Офицер-политработник, характеризуя грамотные действия экипажа и самого сержанта в бою, отметил:

— Вот так и должны действовать гвардейцы!

Для передового танкового экипажа завершился еще один день боевой учебы, ратного труда, нелегкой воинской службы.

А. ИНСАРОВ,
капитан.

Телевидение
Программа передач

Вторник

25 МАРТА

РРЛ и I программа.

Москва.
8.00 Утренняя гимнастика.
8.15 Играет фортепианный дуэт — заслуженные артисты Латвийской ССР Н. Новик и Р. Харадж анян.
8.35 «И с вами снова я...». Художественный телефильм.
9.50 Перерыв.
12.30 «Путешествие на Луну». Премьера художественного телефильма, 1-я серия (ВНР).

Ашхабад.
13.25 Программа передач.
13.30 «Туркменистан» (туркм. яз.).
13.55 «Мои истоки». Телефильм.
14:25 К Всесоюзной неделе детской книги. Стихи для детей (туркм. яз.).
14.40 «Тобольская резная кость». Телефильм.
14.55 Экран — учителю. Педагогика (туркм. яз.).
15.30 Объявления.
15.40 Перерыв.
18.00 Программа передач.
18.05 «Старик и конь». Телефильм.
18.15 Автомобиль и дорога.
19.00 «Туркменистан».
19.10 Решения XXVII съезда КПСС — в жизнь! Резервы — в действие! (туркм. яз.)
19.40 «Среди скал». Телефильм
19.55 Планы партии — планы народа (туркм. яз.).
20.10 Для вас, малыши! (туркм. яз.).
20.30 Время.
21.05 «Туркменистан» (туркм. яз.).
21.30 Творчество композиторов-мелодистов (туркм. яз.).
22.15 «Осенний марафон». Художественный фильм.

II программа. Восток.

8.00 Время.
8.45 Спорт за неделю.
9.15 [illegible] «Интервью в Вашингтоне». Фильм-спектакль.
11.30 Новости.
14.00 Новости.
14.20 «Сельские горизонты». Документальные фильмы
15.00 Балет П. И. Чайковского «Щелкунчик».
16.30 Шахматная школа.
17.00 Экологический дневник.
17.20 «Две нации». Премьера документального фильма
18.15 Сегодня в мире.
18.30 Мультфильм.
18.55 «Возвращение Будулая». Премьера художественного телефильма. 1-я серия.
20.30 Время.
21.05 «Страницы советского искусства. Литература и театр». Документальный телефильм. Фильм 7-й.
22.05 «Проводы русской зимы». Премьера фильма-концерта.
22.35 Сегодня в мире.
22.50 Спорт за неделю.

III программа.
II общесоюзная программа.

8.00 Утренняя гимнастика.
8.15 Играет фортепианный дуэт — заслуженные артисты Латвийской ССР Н. Новик и Р. Харадж анян.
8.35 «И с вами снова я...». Художественный телефильм.
9.50 Будильник.
10.20 Русская речь.
10.50 «Константин Симонов». Документальный фильм. 1-я серия. «Неправда, друг не умирает».
11.50 Французский язык. 1-й год обучения.
12.30 «Путешествие на Луну». Премьера художественного телефильма. 1-я серия (ВНР).
13.25 «Призвание». Тележурнал.
13.55 Играет квинтет духовых оркестров «Серенада».
14.25 В. Гаршин. «Художники»
15.05 Новости.
17.30 Новости.
17.45 «...До шестнадцати и старше».
18.30 Ритмическая гимнастика.
19.00 Этика и психология семейной жизни.
19.30 Спокойной ночи, малыши!
19.45 Международная панорама.
20.30 Время.
21.05 Жизнь замечательных людей. «Друзья». Художественный фильм.
22.40 «Чарджоу». Документальный телефильм. (Ашхабад).

Среда

26 МАРТА

РРЛ и I программа.

Москва.
8.00 Утренняя гимнастика.
8.15 «Друзья». Художественный фильм
9.50 Перерыв.
12.15 «Путешествие на Луну». Художественный телефильм. 2-я серия.

Ашхабад.
13.10 Программа передач.
13.15 «Туркменистан» (туркм яз.).
13.40 Говорим по-русски.
14.10 «Дороги к белым баш ням». Телефильм.
14.30 К Всесоюзной неделе детской книги. «Большой друг детей» (туркм. яз.)
14.55 «Близкие звезды». Телефильм.
15.10 Объявления.
15.20 Перерыв.
18.00 Программа передач.
18.05 «Золотошвея». Телефильм
18.15 Человек и природа (туркм. яз.).
19.00 «Туркменистан».
19.10 Решения XXVII съезда КПСС — в жизнь! «Шаги пятилетки» (туркм. яз.)
19.40 Программа «Яшлык» (туркм. яз.).
20.10 Для вас, малыши! (туркм. яз.).
20.30 Время.
21.00 «Туркменистан» (туркм яз.).
21.30 Песня — наш спутник.

Восток.
22.00 Товарищеская встреча по футболу. Сборная СССР — сборная Англии. 2-я тайм.

Ашхабад.
22.45 Новости (туркм. яз.).
22.50 «Мы с Волги». Художественный телефильм.

II программа, Восток.

8.00 Время.
8.45. Очевидное — невероятное
9.45 «И пусть душа останется чиста». Премьера документального телефильма.
10.00 «Возвращение Будулая». Художественный телефильм. 1-я серия.
11.40 Новости.
14.00 Новости.
14.20 «Рыбацкий хлеб». Премьера документального телефильма
14.40 «Гепард возвращается». Премьера художественного телефильма.
15.45 Таллинские музыкальные картинки.
16.10 Рассказывают наши корреспонденты.
16.40 Концерт национального ансамбля Народной Республики Анголы.
17.15 К 25-летию полета Ю. А. Гагарина. «Космический век. Страницы летописи». Фильм 5-й. «Орбита мира и дружбы».
18.15 Сегодня в мире.
18.30 Трезвость — норма жизни.
19.00 Ежемесячное приложение к передаче «Мир и молодежь».
20.30 Время.
21.00 Товарищеская встреча по футболу. Сборная СССР — сборная Англии.
22.45 Сегодня в мире.

III программа.
II общесоюзная программа.

8.00 Утренняя гимнастика.
8.15 «Друзья». Художественный фильм.
9.50 «Простые-сложные истины». Тележурнал.
10.20 «Знай и умей». Научно-познавательная передача.
10.50 «Константин Симонов». Документальный фильм 2 серия. «Все сделанное».
11.45 Немецкий язык. 2-й год обучения.
12.15 «Путешествие на Луну». Художественный телефильм. 2 серия.
13.10 Программа Марийского телевидения.
13.50 «Мальчик и девочка». Мультфильм.
14.00 Академия здоровья.
15.00 Новости.
17.30 Новости.
17.45 Маленький концерт.
18.00 Служу Советскому Союзу!
19.00 Музыкальный киоск.
19.30 Спокойной ночи, малыши!
19.45 «Содружество». Тележурнал.
20.15 Поет и танцует молодость.
20.30 Время.
21.00 Экран зарубежного фильма. «Пой, ковбой, пой». (ГДР).

Четверг

27 МАРТА

РРЛ и I программа.

Москва.
8.00 Утренняя гимнастика.
8.15 «Пой, ковбой, пой». Художественный фильм (ГДР).
9.30 Перерыв.
11.55 «Путешествие на Луну». Художественный телефильм. 3-я серия.

Ашхабад.
12.50 Программа передач.
12.55 «Туркменистан» (туркм. яз.).
13.20 Экран — учителю. Физика.
14.05 Решения XXVII съезда КПСС — в жизнь! «Шаги пятилетки» (туркм. яз.).
14.35 Объявления.
14.45 Перерыв.
18.00 Программа передач.
18.05 Усилить темпы полевых работ (туркм. яз.).
18.35 «Песни над морем». Фильм-концерт.
19.00 «Туркменистан».
19.10 «Первый аргиш». Телефильм.
19.30 У нас в гостях.
19.40 «Река любви нашей». Телефильм.
20.10 Для вас, малыши! (туркм. яз.).
20.30 Время.
21.05 «Туркменистан» (туркм. яз.).
21.30 «Театр и время». Литературная передача (туркм. яз.).
22.30 «Рождение». Художественный фильм. 1-я серия.

II программа. Восток.

8.00 Время.
8.45 «Доктор Айболит». Премьера мультфильма 1-я, 2-я, 3-я и 4-я серии.
9.30 Клуб путешественников.
10.30 «Родом из детства». А. Толстой. «Детство Никиты».
11.15 «Народное творчество». Телеобозрение.
11.45 Новости.
14.00 Новости.
14.20 «Наш современник». Документальные фильмы.
15.05 Герои Л. Кассиля на экране. «Мальчишки». Художественный телефильм.
16.20 Концерт национального ансамбля Бангладеш.
16.30 «...До шестнадцати и старше».
17.15 «Сергей Костриков». Документальный телефильм.
17.35 Наука и жизнь.
18.05 Мультфильм.
18.15 Сегодня в мире.
18.30 За словом — дело.
19.00 «Утро на Оке». Документальный телефильм.
19.10 «Возвращение Будулая». Художественный телефильм. 2-я серия.
20.30 Время.
21.05 К Международному дню театра. «Зеркало сцены». Театральное обозрение.
22.25 Сегодня в мире.

III программа.
II общесоюзная программа

8.00 Утренняя гимнастика.
8.15 «Пой, ковбой, пой». Художественный фильм (ГДР).
9.30 «Юргинские вернисажи». Документальный телефильм.
9.50 Электроника и мы.
10.50 Концерт самодеятельного ансамбля.
10.40 «После уроков». Тележурнал.
11.25 Испанский язык.
11.55 «Путешествие на Луну». Художественный телефильм. 3-я серия.
12.50 Сельский час.
13.50 «Шла собака по роялю». Художественный фильм с субтитрами.
15.00 «Душа и песнь твоя». Музыкальный телефильм.
16.10 Новости.
17.30 Новости.
17.50 Играет народный артист РСФСР В. Климов.
18.00 Программа Оренбургской студии телевидения.
19.00 Ритмическая гимнастика.
19.30 Спокойной ночи, малыши!
19.45 «Главный вопрос». Об опыте работы Ивановского станкостроительного производственного объединения имени 50-летия СССР
20.15 Если хочешь быть здоров.
20.30 Время.
21.05 Экран приключенческого фильма. «Дело № 306».
22.20 Играет трио бандуристок Украинского телевидения и радио.

Пятница

28 МАРТА

РРЛ и I программа

Москва.
8.00 Утренняя гимнастика.
8.15 «Дело № 306». Художественный фильм.
9.35 Перерыв.
10.50 Русские народные сказки. «Повесть про барина-кузнеца, про хорошо, про худо, да то, чего на свете не бывает».
11.30 Английский язык.
12.00 «Реликвии воинской славы». Документальный фильм
12.20 «Сильная личность из 2-го «А». Художественный телефильм.

Ашхабад.
13.25 Программа передач.
13.30 «Туркменистан» (туркм яз.).
13.55 Правила дорожного движения (туркм яз.).
14.25 «История одной любви». «На семи холмах». Телефильмы.
15.25 Объявления.
15.35 Перерыв.
18.00 Программа передач.
18.05 Решения XXVII съезда КПСС — в жизнь! «Школа профессий».
19.05 «Туркменистан».
19.15 «Инспектор рыбнадзора». Телефильм
19.30 Решения XXVII съезда КПСС — в жизнь! «Бригадному подряду — широкую дорогу» (туркм. яз.).
20.00 Телефильм
20.10 Для вас, малыши! (туркм. яз.).
20.30 Время.
21.05 «Туркменистан» (туркм. яз.).
21.30 Песня — наш спутник (туркм. яз.)
22.25 Новости (туркм. яз.).
22.30 «Рождение». Художественный фильм. 2-я серия.

II программа. Восток.

8.00 Время.
8.45 «Доктор Айболит». Мультфильм. 5-я, 6-я и 7-я серии.
9.15 Концерт оркестра народных инструментов Гостелерадио Узбекской ССР
9.45 «Возвращение Будулая». Художественный телефильм 2-я серия.
11.05 Новости.
14.00 Новости.
14.20 «Заботы председателя». Премьера документального телефильма.
14.35 Герои Л. Кассиля на экране. «Мальчишки». Художественный телефильм. 2-я серия.
15.40 Русская речь.
16.10 «Эрмитаж». Дворец Меншикова.
16.45 XV Всесоюзная неделя музыки для детей и юношества.
17.30 «Содружество». Тележурнал.
18.00 Мультфильм.
18.15 Сегодня в мире.
18.30 Это вы можете.
19.20 «Возвращение Будулая». Художественный телефильм. 3-я серия.
20.30 Время.
21.05 «Возвращение Будулая». Художественный телефильм 4-я серия.
22.10 Сегодня в мире.
22.25 «О времени и о себе». Поэтическая антология. Михаил Светлов.

III программа.
II общесоюзная программа.

8.00 Утренняя гимнастика.
8.15 «Дело № 306». Художественный фильм.
9.35 Мамина школа.
10.05 «...До шестнадцати и старше».
10.50 Русские народные сказки. «Повесть про барина-кузнеца, про хорошо, про худо, да то, чего на свете не бывает»
11.30 Английский язык.
12.00 «Реликвии воинской славы». Документальный фильм.
12.20 «Сильная личность из 2-го «А». Художественный телефильм.
13.25 Программа Кемеровской студии телевидения.
14.25 «Жить — значит мыслить, творить». О Н. К. Крупской.
14.55 «Дорога впадает в горизонт». Научно-популярный фильм.
15.15 Новость.
17.50 «Четыре столетия памяти». Документальный фильм.
18.00 Для всех и для каждого.
18.30 Из сокровищницы мировой музыкальной культуры. А. П. Бородин. Симфония № 2. «Богатырская».
19.00 Человек и закон.
19.30 Спокойной ночи, малыши!
19.45 Реклама
19.50 Оптимальный вариант.
20.15 О переходе на летнее время.
20.30 Время.
21.05 Авторский концерт композитора Е. Птичкина.

Суббота

29 МАРТА

РРЛ и I программа.

Москва.
8.00 Утренняя гимнастика.
8.15 «Размышления о сказке». Документальный телефильм.
8.30 Ритмическая гимнастика.
9.00 «Утренняя почта». Музыкальная передача.
9.30 Наш сад.
10.00 Концерт детской песни.
10.55 Стадион для всех.
11.25 «Возрождение Гатчины». Премьера документального фильма.
11.55 «Самый жаркий месяц». Художественный фильм. 1-я серия.

Ашхабад.
13.05 Программа передач.
13.10 «Туркменистан» (туркм. яз.).
13.35 К Всесоюзной неделе детской книги. «Певец Каракумов» (туркм. яз.).
14.05 Программа «Яшлык» (туркм. яз.).
14.50 «Осенние напевы». Телефильм.
15.00 Объявления.

Москва.
15.05 Театр И. С. Тургенева. Передача 1-я.
16.15 Музыкальная передача для юношества.

Ашхабад.
18.00 Программа передач.
18.05 «Заповедник на Мокше». Телефильм.
18.15 Герои пятилетки «Рабочая честь» (туркм. яз.).
18.35 Ашхабад и ашхабадцы. Повторно.
19.20 «Туркменистан».
19.30 Человек и закон (туркм. яз.).
20.10 Для вас, малыши! (туркм. яз.).
20.30 Время.
21.00 «Туркменистан» (туркм. яз.).
21.25 «В мире музыки». Тележурнал.
22.00 Концерт по заявкам телезрителей.
22.50 «Тымара Ханум». Телефильм.
23.20 «Скалы зовут». Телефильм.

II программа. Восток.

8.00 Время.
8.40 «Возвращение Будулая». Художественный телефильм. 3-я серия.
9.50 Здоровье.
10.35 «Возвращение Будулая». Художественный телефильм. 4-я серия
11.40 Для всех и для каждого.
12.10 «Дороги к прекрасному». Архитектурные памятники Каунаса.
12.40 Сегодня в мире.
12.55 В мире животных.
13.55 Художественные фильмы народного артиста СССР кинорежиссера С. А. Герасимова. «Молодая гвардия». 1-я и 2-я серии.
16.35 9-я студия.
17.35 О переходе на летнее время.
17.50 На арене цирка.
18.45 Кинопанорама.
20.30 Время.
21.00 Встреча по вашей просьбе. «Интервью у музыки». Н. Богословский.
22.10 Новости.
22.15 Чемпионат СССР по футболу. «Днепр» — «Динамо» (Минск). 2-й тайм.
23.00 Международные соревнования по спортивной гимнастике на приз газеты «Московские новости».

III программа.
II общесоюзная программа.

8.00 Утренняя гимнастика.
8.15 «Размышления о сказке». Документальный телефильм.
8.30 Ритмическая гимнастика.
9.00 «Утренняя почта». Музыкальная передача.
9.30 Наш сад.
10.00 Конкурс детской песни.
10.55 Стадион для всех.
11.25 «Возрождение Гатчины». Премьера документального фильма.
11.55 «Самый жаркий месяц». Художественный фильм. 1-я серия.

Ашхабад.
13.05 Программа передач.
13.10 «Туркменистан» (туркм. яз.).
13.35 К Всесоюзной неделе детской книги. «Певец Каракумов» (туркм. яз.).
14.05 Программа «Яшлык» (туркм. яз.).
14.50 «Осенние напевы». Телефильм.
15.00 Объявления.

Москва.
15.05 Театр И. С. Тургенева. Передача 1-я.
16.15 Музыкальная передача для юношества.

Ашхабад.
18.00 Программа передач.
18.05 «Заповедник на Мокше». Телефильм.
18.15 Герои пятилетки «Рабочая честь» (туркм. яз.).
18.35 Ашхабад и ашхабадцы. Повторно.
19.20 «Туркменистан».
19.30 Человек и закон (туркм. яз.).
20.10 Для вас, малыши! (туркм. яз.).
20.30 Время.
21.00 «Туркменистан» (туркм. яз.).
21.25 «В мире музыки». Тележурнал.
22.00 Концерт по заявкам телезрителей.
22.50 «Тымара Ханум». Телефильм.
23.20 «Скалы зовут». Телефильм.

II программа. Восток.

8.00 Время.
8.40 «Возвращение Будулая». Художественный телефильм. 3-я серия.
9.50 Здоровье.
10.35 «Возвращение Будулая». Художественный телефильм. 4-я серия
11.40 Для всех и для каждого.
12.10 «Дороги к прекрасному». Архитектурные памятники Каунаса.
12.40 Сегодня в мире.
12.55 В мире животных.
13.55 Художественные фильмы народного артиста СССР кинорежиссера С. А. Герасимова. «Молодая гвардия». 1-я и 2-я серии.
16.35 9-я студия.
17.35 О переходе на летнее время.
17.50 На арене цирка.
18.45 Кинопанорама.
20.30 Время.
21.00 Встреча по вашей просьбе. «Интервью у музыки». Н. Богословский.
22.10 Новости.
22.15 Чемпионат СССР по футболу. «Днепр» — «Динамо» (Минск). 2-й тайм.
23.00 Международные соревнования по спортивной гимнастике на приз газеты «Московские новости».

III программа.
II общесоюзная программа.

8.00 Утренняя гимнастика.
8.15 «Размышления о сказке». Документальный телефильм.
8.30 Ритмическая гимнастика.
9.00 «Утренняя почта». Музыкальная передача.
9.30 Наш сад.
10.00 Конкурс детской песни.
10.55 Стадион для всех.
11.25 «Возрождение Гатчины». Премьера документального фильма.
11.55 «Самый жаркий месяц». Художественный фильм. 1-я серия. Художественный фильм.
13.05 «Знание — сила». Тележурнал.
13.50 Вокальные дуэты.
14.05 Клуб путешественников.
15.05 Театр И. С. Тургенева. Передача 1-я.
16.15 Музыкальная передача для юношества.
18.00 Ю. Эдлис. «Проездом». Телеспектакль.
18.40 «Встречи с Лало Гудиашвили». Телефильм.
19.30 Спокойной ночи, малыши! Поет В. Левченко.
20.30 Время.
21.00 «Гран-па». Премьера художественного телефильма.

Воскресенье

30 МАРТА

РРЛ и I программа.

Москва.
8.00 На зарядку становись!
8.20 «Гран-па». Художественный телефильм
9.40 «Карадаг — земля заповедная». Документальный телефильм.
10.00 Русская речь.
10.30 Программа Киргизского телевидения.
11.50 «Самый жаркий месяц». Художественный фильм. 2-я серия.

Ашхабад.
12.55 Программа передач.
13.00 «Туркменистан» туркм. яз.).
13.25 Концерт.
14.25 «В горах заповедных». Телефильм.
14.45 Объявления.

Москва.
14.50 Ежемесячное приложение к передаче «Мир и молодежь»
16.20 «Суета». Премьера телевизионного фильма-спектакля.

Ашхабад.
17.50 Программа передач.
17.55 «На берегах Немады». Телефильм.
18.05 К Всесоюзной неделе детской музыки. «В мире прекрасного».
18.45 «Этюд об Осетии». Телефильм.
19.00 «Туркменистан».
19.10 «Ылхам». Тележурнал (туркм. яз.).
19.50 «Дилижан». Телефильм.
20.10 Для вас, малыши! (туркм. яз.).
20.30 Время.
21.05 «Туркменистан» (туркм. яз.).
21.30 Концерт для работников сельского хозяйства.
22.15 «Океан». Художественный фильм (туркм. яз.).

II программа. Восток.

8.00 Время.
8.40 Ритмическая гимнастика.
9.10 «Пейзаж». Документальный фильм.
9.30 13-й тираж «Спортлото»
9.30 Будильник.
10.00 Служу Советскому Союзу!
11.00 «Утренняя почта». Музыкальная передача.
11.30 Клуб путешественников
12.30 Музыкальный киоск.
13.00 Сельский час.
14.00 Детский юмористический киножурнал «Ералаш».
14.10 Телемост Москва — Миннесота, посвященный памяти Саманты Смит.
15.10 Киноафиша.
16.10 В гостях у сказки. «Соловей».
17.55 Международная панорама.
18.40 Экран зарубежного фильма. «Преступление во имя порядка» (Франция)
20.30 Время.
21.05 «Святослав Рихтер играет Шумана». Премьера фильма-концерта.
22.10 Новости.
22.15 Международные соревнования по спортивной гимнастике на приз газеты «Московские новости».

III программа
II общесоюзная программа.

8.00 На зарядку становись!
8.20 «Гран-па». Художественный телефильм.
9.40 «Карадаг — земля заповедная». Документальный телефильм
10.00 Русская речь.
10.30 Программа Киргизского телевидения.
11.50 «Самый жаркий месяц». Художественный фильм. 2-я серия.
12.55 Рассказывают наши корреспонденты.
13.25 Из сокровищницы мировой музыкальной культуры. Произведения Г. Генделя исполняет камерный оркестр «Виртуозы Москвы».
14.00 На чьей улице праздник?
14.50 Ежемесячное приложение к передаче «Мир и молодежь».
16.20 «Суета». Премьера телевизионного фильма-спектакля.
17.50 Очевидное — невероятное
18.50 Чемпионат СССР по баскетболу. Женщины. Матч за 1-е место. «Динамо» (Новосибирск) — «ТТТ» (Рига).
19.30 Спокойной ночи, малыши!
19.45 Реклама.
19.50 Художники революции. Историко-революционная тема в советском изобразительном искусстве.
20.30 Время.
21.05 «Любовь и ярость». Художественный фильм.

Выигрыш для всех

«ДОСААФ СССР является массовой оборонно-патриотической организацией трудящихся СССР. Основной задачей ДОСААФ является активное содействие укреплению обороноспособности страны и подготовке трудящихся к защите социалистического Отечества».
ИЗ УСТАВА ДОСААФ СССР.

АВТОМАШИНЫ ОТЕЧЕСТВЕННЫХ (РАЗЛИЧНЫХ) МАРОК, МОТОЦИКЛЫ И СПОРТИВНЫЕ ТОВАРЫ, МИКРОКАЛЬКУЛЯТОРЫ, ЭЛЕКТРОБРИТВЫ И ЧАСЫ, БИНОКЛИ, КОВРЫ, ПРЕДМЕТЫ КИНО-ФОТО- И РАДИОАППАРАТУРЫ, ДЕНЕЖНЫЕ ВЫИГРЫШИ ПО ЛОТЕРЕЕ ДОСААФ СССР ВЫПУСКА 1986 ГОДА.

Центральный Комитет Всесоюзного Добровольного Общества Содействия Армии, Авиации и Флоту напоминает, что лотерейные билеты достоинством 50 копеек выпускаются на сумму 80 млн. рублей.

Обладателем одного из 15 млн. 360 тысяч вещевых и денежных выигрышей Вы можете стать в двух тиражах:
5 июля и 20 декабря 1986 г.

В каждом тираже на один разряд в 250 000 рублей разыгрывается 48 000 выигрышей на сумму 125 000 рублей 90 копеек, в том числе 477 вещевых выигрышей на сумму 77 210 рублей 90 копеек и 47523 денежных выигрыша на сумму 47 790 рублей.

Всего в двух тиражах разыгрывается 15 360 000 выигрышей на сумму 40 000 288 рублей, в том числе 152 640 вещевых выигрышей на сумму 24 707 488 рублей и 15 207 360 денежных выигрышей на сумму 15 292 800 рублей.

ЛОТЕРЕЯ ДОСААФ — ВЫИГРЫШ ДЛЯ ВСЕХ!

На средства, поступившие от лотереи, строятся учебные здания и спортивные сооружения, приобретается спортивная техника и оборудование, проводятся мероприятия Всесоюзного Добровольного Общества Содействия Армии, Авиации, Флоту.

ПРИОБРЕТАЙТЕ БИЛЕТЫ ЛОТЕРЕИ ДОСААФ!

ЦК ДОСААФ ТССР.
ТУРКМЕНСКОЕ АГЕНТСТВО ПО ТОРГОВОЙ РЕКЛАМЕ.



За редактора Б. БЕРДЫЕВ.

НАШ АДРЕС: 744604, Ашхабад—ГСП, Атабаева, 20. Телефоны: зам. редактора— 2-36-84; ответственного секретаря — 5-16-77; ОТДЕЛОВ: комсомольской жизни и сельской молодежи; сектор «Комсомольского прожектора» — 2-27-35; сектор рабочей молодежи и социалистического соревнования — 2-27-35; пропаганды и агитации — 2-27-23; военно-патриотического воспитания и спорта; писем — 2-27-48; учащейся молодежи и студентов — 2-40-66; объявлений — 5-72-91.

Формат А-2. Печать высокая. Объем 2 п. л. **Тираж 27293** **Газета выходит по вторникам, четвергам и субботам.**

Заз. 882 **Ашхабад, Атабаева, 20, Дом печати.** **1 2 3 4 5 6 7 8 9** **И — 00958**