ДЕНЬ СТОЛИЦЫ

НА ВЫСТАВКЕ достижений народного хозяйства в павильоне «Космос» демонстрируется всевозможная космическая техника. С большим вниманием знакомятся посетители с последним достижением советской науки — моделью «Лунохода-2».

На снимке: в павильоне «Космос».

Фото Н. Поноркина.

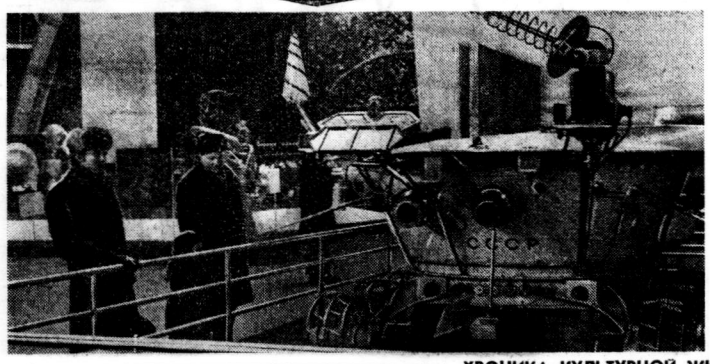

ДОГОВОР — В ДЕЙСТВИИ

Пять новых тягачей с полуприцепами повышенной грузоподъемности прибыли недавно на 1-й автокомбинат Мосстройтранса. Минский автомобильный завод поставит московскому автохозяйству еще 20 таких машин. В соответствии с научно-техническим договором о содружестве между этими коллективами автопоезда пройдут эксплуатационные испытания в Москве.

П. КИТАЙКИН.

ДЛЯ ВАШИХ КВАРТИР

Кухни в жилых домах, воздвигаемых в этом году трестами Главмосстроя, будут оборудованы новыми унифицированными газовыми плитами ПГ-4 класса 1-А, к серийному выпуску которых приступил Московский завод холодильников. Удобные, красиво оформленные плиты, оснащенные специальными шкафами для сушки, легко вписываются в интерьер кухни. В нынешнем году завод выпустит около 120 тысяч новых плит.

А. ЩЕРБАКОВ.

БЕТОННОЕ РУСЛО РЕКИ

Небольшая московская речка Кровянка, впадающая в приток Москвы-реки — Чуру, причиняла немало хлопот работникам службы благоустройства города. В районе улицы Вавилова она подмывала склоны оврага, над которым проходят крупные трубопроводы, соединяющие Филевскую насосную станцию с жилыми массивами.

Недавно здесь строители московского треста «Гордорстрой-2» приступили к «укрощению» непокорной речки — на протяжении около полукилометра ее заключат в широкие железобетонные трубы. А пока для нее проложили другой путь — временный обводной канал.

Н. ТАТАРИНОВА.

ХРОНИКА КУЛЬТУРНОЙ ЖИЗНИ

ЮБИЛЕЙ ПИСАТЕЛЯ

Сегодня литературная общественность столицы отмечает восемьдесят лет со дня рождения одного из старейших московских писателей — В. Б. Шкловского. Широкому кругу советских читателей хорошо известно многогранное творчество этого талантливого литератора.

На творческом вечере юбиляра, который Московская писательская организация проводит сегодня в Центральном Доме литераторов, состоятся выступления писателей, деятелей искусств и представителей общественных организаций.

МАСТЕР ГРУЗИНСКОЙ СЦЕНЫ

Многокрасочна актерская палитра выдающегося мастера грузинского сценического искусства, народного артиста СССР, лауреата Государственной премии СССР и премии имени Ш. Руставели Васо Годзиашвили. Вчера в Центральном Доме актера он встретился с творческими работниками московских театров.

В. Годзиашвили выступил в сценах из спектаклей «Дон Карлос» Шиллера и «Озорница» Цагарели, были показаны фрагменты из кинофильмов с его участием.

Спорт

Коньки

Прогнозам вопреки

Динамовка из Свердловска Л. Саврулина стала обладательницей золотой медали чемпионки страны по конькобежному многоборью. Вторая сумма — у экс-чемпионки мира ленинградки Н. Статкевич, третья — у киевлянки Т. Шелеховой.

Интересно, что никто из специалистов до начала чемпионата не предсказывал свердловчанке успеха.

(ТАСС).

Классон — чемпион Европы

27-летний клерк из Стокгольма Еран Классон выиграл титул чемпиона Европы по конькам, набрав в итоге двухдневной борьбы лучшую сумму многоборья — 178,237 очка. Это первый успех в европейских чемпионатах представителя Швеции после победы Сигге Эрикссона в 1955 году.

Лучший из советских спортсменов — А. Чекулаев был лишь восьмым.

(ТАСС).

Бокс

ПОБЕДА, СТАВШАЯ ТРАДИЦИЕЙ

Победой советских боксеров закончился в Лас-Вегасе их матч со сборной США. Счет, как и в двух предыдущих встречах, состоявшихся здесь же, 6:5 в пользу нашей команды.

(ТАСС).

Борьба

«Классики» на высоте

Традиционный турнир борцов классического стиля, проходивший три дня в шведском городе Клиппане, завершился победой советской команды. На втором месте — команда Болгарии, на третьем — ФРГ.

(ТАСС).

ТУРИСТСКИМИ МАРШРУТАМИ

ЗДРАВСТВУЙ, ЗАКАРПАТЬЕ!

Краем вечнозеленых гор и узких долин называют Закарпатскую область. Здесь, на сравнительно небольшой территории, заключенной между Ужокским и Яблоницким перевалами, можно встретить так много интересного, что путешествие по этому краю покажется поистине сказочным.

...МНЕ ПОВЕЗЛО. Дирекция Мукачевского бюро путешествий выделила не только «рафик» для поездки по одному из туристских маршрутов Закарпатья, но и отличного шофера Петра Федоровича Данканича, оказавшегося к тому же, как я в этом вскоре убедился, еще и великолепным гидом. Итак, можно в путь.

Высокогорный Ужокский перевал. С него началось мое путешествие в сказку, обещанную путеводителем. Отсюда, с перевала, «рафик» мчится мимо живописных сел, памятников старины, мимо деревянных церквей, вечными стражами застывших вдоль шоссе, мимо старинных крепостей-замков.

Замков, как пояснил мне П. Ф. Данканич, в Закарпатье много. С первым из них мы встретились у села Невицкого. Замки занимают особое место среди архитектурных памятников Закарпатья. Величественные постройки или романтические развалины, возвышающиеся на вершинах холмов или укрытые в чаще леса, окружены всевозможными преданиями и легендами.

От замка до Ужгорода двенадцать километров. Город над Ужом раскинулся по обоим берегам реки. Глубокие рвы и высокие стены на Замковой горе — немые свидетели многих событий, которые совершились здесь за добрый десяток столетий. Как и человек, город может преждевременно состариться, и тогда на его «лице» появляются морщины: «сгорбленными» становятся дома, «сединой» покрываются ветхие стены. Но бывает, что к городу, как и к человеку, возвращается вторая молодость. К Ужгороду она пришла вместе с Советской властью.

Обновленный город хорошо просматривается с высоты Ужгородского замка. Отсюда видны его благоустроенные улицы, застроенные современными зданиями, ажурные мосты через Уж и ровные шеренги деревьев, которые, как мне сказали, летом образуют огромный зеленый шатер.

Ужгородский замок, более тысячи лет назад бывший резиденцией древнерусского князя Лаборца, принадлежит к ценнейшим историческим и военно-архитектурным памятникам Закарпатья.

На южном склоне Замковой горы, рядом с замком, под открытым небом расположился один из немногих в стране — музей народной архитектуры и быта. В нем собраны жилые дома, построенные в конце XVIII — начале XX столетий, водяная мельница, кузница, гуцульский дом...

Жителям областного города есть чем похвалиться. Они покажут ботанический сад, созданный здесь за годы Советской власти. Он занимает площадь значительно меньшую, чем знаменитый Никитский в Крыму, но не уступит ему в ряде взращенных редчайших растений и деревьев. Туристов обязательно проведут к бассейну — одному из крупнейших на Украине открытых бассейнов, где круглый год длится купальный сезон...

...Наша машина мчится по шоссе, лента которой то взмывает вверх, словно океанская волна, то плавно опускается. С вершины таких застывших «гребней» открывается величественная панорама: к самому подножию далеких гор, сверкающих под лучами зимнего солнца снежными пиками, тянутся ровные ряды виноградников.

Мукачево. Чтобы увидеть его, целиком, достаточно подняться в Мукачевский замок. «Рафик» с трудом одолел высоту, с которой мне хотелось обозреть город, расположившийся в ложбине. Он тонул в синей дымке, сквозь которую угадывались древние сооружения — здание ратуши, женский монастырь, деревянная, собранная без единого гвоздя церковь, резиденция бывших трансильванских князей.

Но вот подул ветер, и спала дымовая пелена, окутывавшая Мукачево. Теперь видно не только ратушу, но и площадь перед ней, на которой высится обелиск. Его воздвигли в честь тех, кто в дни Великой Отечественной войны пал на поле брани при освобождении города. У подножия обелиска всегда живые цветы.

В Мукачеве встретил туристов из МАИ. Ребята уже успели осмотреть памятники старины, побывали на станкостроительном заводе именами С. М. Кирова, славящемся своими заточными станками с программным управлением, поестили лыжную фабрику, продукция которой — самый ходовой товар среди горнолыжников.

Встретились и разошлись. Туристы из Московского авиационного института отправились в Ужгород, я — в горы.

Спидометр отсчитывает километры, пройденные «рафиком», а мой блокнот пополняется новыми записями об этом удивительном крае. Лента асфальтовой автомагистрали уводит нас все дальше и дальше. Словно в калейдоскопе, мелькают названия населенных пунктов, мимо которых мы проезжаем. Миновали Хуст. Теперь шоссе идет вдоль бурной Тисы. На противоположном берегу реки — социалистическая Румыния.

Говорят, Хуст, Тячев, Тересва просто великолепны в базарные дни. Сюда съезжаются крестьяне окрестных сел в пестрых нарядах, с мешками из разноцветной шерсти, яркими сумками. Настоящий карнавал! На нем можно не только любоваться всеми цветами радуги, которую привезли с собой крестьяне, но и стать обладателем редкой гончарной вещицы или прекрасного домотканого ковра.

Между Хустом и Раховом есть небольшое село Солотвина. Оно знаменито не только тем, что здесь еще в незапамятные времена добывали соль, но и своей уникальной лечебницей, расположенной в одном из отработанных штреков на глубине более 200 метров. Палаты — галереи на шестьдесят коек «врезаны» в соляную толщу, спальный же корпус сооружен на поверхности земли. Стабильная температура и давление под землей, постоянная скорость движения воздуха, бедность аллергенами — все это способствует быстрому лечению таких недугов, как астма и экзема.

За время путешествия по Закарпатью мы побывали на турбазах Ужгорода, Мукачева, Хуста. Впереди нас ждали Рахов и Ясиня. До раховской турбазы «Тиса» наш автомобиль добирался по таким кручам, что мне порой казалось, вот-вот «чихнет» наш «рафик» на эту дорогу — серпантин и... покатится вниз.

Он и в самом деле «чихнул», только на гребне перевала. Куда ни глянь, всюду горы. А какой здесь воздух! Словно чистейшей воды родник: пьешь — и все пить хочется. Вниз посмотришь — голова кружится. Там, далеко-далеко в долине, будто игрушечные, видны домики Рахова — центра живописнейшего уголка Закарпатской гуцульщины. Экскурсия по городу оставляет неизгладимый след. Нельзя без волнения смотреть на обелиск, воздвигнутый на берегу Тисы в память о тех, кто сложил голову за освобождение города от фашистских захватчиков. Здесь же похоронен и народный герой Закарпатья, Герой Советского Союза Олекса Борканюк, о яркой жизни которого сложено больше легенд, чем о всех памятниках Закарпатья, вместе взятых.

...Если Ужгород — областной центр, то Ясиня — «столица» туристского края. Ясиня — горный поселок потомственных лесорубов и чабанов — расположился на высоте более 650 метров над уровнем моря. Его главную улицу, протянувшуюся вдоль шоссе на добрых два десятка километров, «сторожит» деревянная церковь, взгромоздившаяся на один из уступов горного хребта.

На турбазу «Эдельвейс» — главный приют туристов — съезжаются любители скоростных горных спусков из разных уголков нашей страны.

Ясиня — своеобразный «трамплин», с которого можно совершить восхождение на другие, более высокие вершины.

...Московский городской совет по туризму и экскурсиям предлагает любителям путешествий 650 экскурсионно-туристских маршрутов. Один из них — по Закарпатью. Поезжайте туда. На всю жизнь сохраните в памяти все удивительное, неповторимое, что вы увидите за дни, проведенные в этом горном крае.

Ф. КОНДРАШЕВ.

Москва — Ужгород — Мукачево — Москва.



С каждым годом в столице увеличивается число любителей зимнего плавания. Уже сейчас в многочисленных районных секциях занимаются более двух тысяч купальщиков.

Стало традицией ежегодно проводить праздник «Посвящение в моржи». Такое торжество состоялось в прошедшее воскресенье в школе закаливания и зимнего плавания Тимирязевского района. После торжественного парада, в котором приняли участие городские секции, новичкам был дан старт заплывам на дистанцию 25 метров. После этого им вручили значки «Зимнее плавание» и членские билеты. На праздник пришло более трех тысяч москвичей.

НА СНИМКЕ: ветераны зимнего плавания — Нептун (Н. ЕРЕМИН) и Снегурочка (Е. УРЗОВА) поздравляют новичков с посвящением в моржи.

В. РАЕВСКИЙ.
Фото автора.

Театры

КРЕМЛЕВСКИЙ ДВОРЕЦ СЪЕЗДОВ. 30/I днем **Концерт артистов Большого театра СССР**, веч. **Риголетто.** 31/I **Дон Кихот.**

БОЛЬШОЙ ТЕАТР СОЮЗА ССР. 30/I **Царская невеста.** 31/I **Руслан и Людмила.**

МХАТ СССР имени М. ГОРЬКОГО. 30/I премьера **Кола Брюньон.** 31/I **Три сестры.** В помещ. Малого театра 31/I **Юпитер смеется.**

ФИЛИАЛ МХАТа имени М. ГОРЬКОГО. 30/I премьера **Пока арба не перевернулась.** 31/I **Единственный свидетель.**

МАЛЫЙ ТЕАТР СОЮЗА ССР. 30/I **Перед заходом солнца.**

ФИЛИАЛ МАЛОГО ТЕАТРА СОЮЗА ССР. 30/I **Криминальное танго.**

ТЕАТР имени Евг. ВАХТАНГОВА. 31/I днем **Шаги командора**, веч. **Игра в каникулы.**

АКАД. ТЕАТР имени МОССОВЕТА. 30/I **Петербургские сновидения.** 31/I **Жизнь Сент-Экзюпери.** В помещ. Театра имени Евг. Вахтангова 30/I **Миллион за улыбку.**

АКАД. МУЗЫКАЛЬНЫЙ ТЕАТР имени К. С. СТАНИСЛАВСКОГО и Вл. И. НЕМИРОВИЧА-ДАНЧЕНКО. 31/I **Севильский цирюльник.**

АКАД. ТЕАТР имени Вл. МАЯКОВСКОГО. 31/I **Разгром.**

ЦЕНТРАЛЬНЫЙ ТЕАТР СОВЕТСКОЙ АРМИИ. Большой зал. 31/I премьера **Весенний день тридцатого апреля.** В помещ. Театра оперетты 31/I **Учитель танцев.** Малый зал. 31/I **Забыть Герострата!**

МОСК. ТЕАТР имени ЛЕНИНСКОГО КОМСОМОЛА. 30/I **В этом милом, старом доме.**

МОСК. ДРАМ. ТЕАТР имени А. С. ПУШКИНА. 30/I **Квадратура круга.** 31/I **Драматическая песня.**

МОСК. ТЕАТР САТИРЫ. 30/I **Затюканный апостол.** 31/I **Ревизор.**

МОСК. ТЕАТР имени М. Н. ЕРМОЛОВОЙ. 30/I **Неравный брак.**

МОСК. ТЕАТР ОПЕРЕТТЫ. 30/I **Веселая вдова.**

МОСК. ТЕАТР ДРАМЫ И КОМЕДИИ на Таганке. 31/I **Гамлет.**

МОСК. ДРАМАТИЧЕСКИЙ ТЕАТР имени Н. В. ГОГОЛЯ. 30/I **Шутник.** 31/I премьера **Пока арба не перевернулась.**

МОСК. ДРАМАТИЧЕСКИЙ ТЕАТР имени К. С. СТАНИСЛАВСКОГО. 31/I **Прощание в июне.**

МОСК. ТЕАТР «СОВРЕМЕННИК». 30/I и 31/I премьера **Восхождение на Фудзияму.**

МОСК. ДРАМАТИЧЕСКИЙ ТЕАТР на Малой Бронной. 30/I **На балу удачи.** 31/I **Брат Алеша.** В помещ. Театра имени К. С. Станиславского 30/I **Трибунал.**

ЦЫГАНСКИЙ ТЕАТР «РОМЭН». В помещ. театрально-концертного зала гостиницы «Советская» (Ленинградский просп. 32/2). 30/I и 31/I **Ты — герой, я — герой!**

ЦЕНТРАЛЬНЫЙ ТЕАТР КУКОЛ под рук. нар. арт. СССР С. В. Образцова. 30/I в 14 ч. **Волшебная лампа Аладдина**, в 19 ч. 30 м. **И-го-го.** 31/I в 11 ч. **Буратино**, в 19 ч. 30 м. **Новоселье.**

МОСК. ТЕАТР КУКОЛ (Спартаковская, 26). Большой зал. 31/I в 14 ч. **Баллада о гранитном памятнике**, в 18 ч. 30 м. **Проданный смех.** Малый зал. 31/I в 14 ч. **Отважная Саодат.**

МОСК. ТЕАТР МИНИАТЮР. 30/I и 31/I в 19 ч. 30 м. **Насреддин.**

ТЕАТР-СТУДИЯ КИНОАКТЕРА. 31/I **Дурочка.**

Кино

«ЛЕОНИД ИЛЬИЧ БРЕЖНЕВ В ТАШКЕНТЕ» — **Октябрь, Россия.**

«ЗОЛОТОЙ ЮБИЛЕЙ СОЮЗА ССР» — **Октябрь Россия.**

«ВСТУПАЯ В ТРЕТИЙ, РЕШАЮЩИЙ» — **Октябрь, Россия, Зарядье.**

«МОСКВА» (кинообозрение № 2) — **Октябрь, Литва.**

«МОСКВА» (кинообозрение № 3) — **Россия, Октябрь, Метрополь.**

«ДРВ — 27 лет» — **Октябрь, Россия.**

«ЧУЖОГО ГОРЯ НЕ БЫВАЕТ...» — **Наука и знание, Спорт, Факел.**

«В ДРУЖЕСТВЕННОЙ ИНДИИ» — **Факел, Россия, Спорт, Эра, Высота, Урал, Эльбрус, Минск, Брест, Балтика, Прогресс, Первомайский, Киргизия.**

«ДОГОВОР МИРА И ДРУЖБЫ» — **Октябрь, Факел, Ереван, Наука и знание.**

«ТРЕВОЖНАЯ ХРОНИКА» — **Россия, Наука и знание, Ереван, Спорт, Факел, Эра.**

«ПРОТАЗАНОВ» — **Россия, Наука и знание, Спорт.**

«ЛИЧНАЯ ОТВЕТСТВЕННОСТЬ» — **Ереван.**

«ЛЮБИТЬ ЧЕЛОВЕКА» (2 серии) — **Октябрь, Россия, Варшава, Балтика, Космос.**

«МЕЧЕНЫЙ АТОМ» — **Балтика, Байкал, Брест. Ереван, Казахстан, Первомайский, Ташкент, Эльбрус, Арктика, Ангара, Восход, Высота, Зарядье, Литва, Метрополь, Москва, Новатор, Пламя, Победа, Прогресс, Призыв, Рассвет, Родина, Рига, Сатурн, Слава, Спутник, Таганский, Улан-Батор, Форум, Черемушки, Эстафета, Янтарь.**

«КОМИТЕТ 19-ти» (2 серии) — **Березка, Комета, Победа, Старт, Темп, Факел.**

«ПРЕЖДЕВРЕМЕННЫЙ ЧЕЛОВЕК» — **Орел, Свобода, Сокол, Черемушки, Форум.**

«ГОРЯЧИЙ СНЕГ» — **Байкал, Эльбрус.**

«ЧЕРТОВА ДЮЖИНА» — **Вымпел, Кишинев, Луч, Призыв, Черемушки.**

«ЗА ВСЕ В ОТВЕТЕ» — **Березка, Маяк, Арктика, Восток, Метрополь, Слава, Стрела, Чайка.**

«СХВАТКА» — **Весна, Огонек, Метрополь.**

«ТАЙНА ПРЕДКОВ» — **Сатурн.**

«РУСЛАН И ЛЮДМИЛА» (2 серии) — **Первомайский, Вымпел, Огонек, Пионер, Полет, Юность, Луч, Чайка.**

«ОПЕРАЦИЯ «БРУТУС» — **Зенит, Казахстан, Киргизия, Минск, Волга, Енисей, Кишинев, Метеор, Мечта. Молодежный, им. Моссовета, Орион, Орбита, Планета, Таллин, Фитиль.**

«ВОСПОМИНАНИЯ О БУДУЩЕМ» — **Ереван, Буревестник, Горизонт, Мечта, Новатор.**

«ЧЕЛОВЕК-ОРКЕСТР» — **Зенит, Алтай, Бородино, Встреча, Динамо, Енисей, Комсомолец, Ленинград, Нева, Орел, Орбита, Патриот, Пламя, Победа, Свобода, Урал, Зарядье.**

«ОЦЕОЛА» — **Витязь, Тбилиси, Алмаз, Алтай, Бородино, Владивосток, Встреча, Динамо, Зарядье, Комсомолец, Красная Пресня, Ленинград, Нева, Одесса, Орел, Патриот, Пламя Полярный, Правда, Рекорд, Родина, Рубин, Свобода, Севастополь, Ударник, Украина.**

«АНУПАМА» (2 серии) — **Ереван, Метеор.**

«ХАМРАЗ» (2 серии) — **Спорт.**

«БОМБЕЙ В ОБЪЯТИЯХ НОЧИ» — **Алмаз.**

«ПРЕДАННОСТЬ» (2 серии) — **Ангара, Янтарь.**

«БУРЯ ПОДНИМАЕТСЯ» — **Зарядье.**

«РАМ И ШИАМ» (2 серии) — **Киев.**

«ЛЕС САНУ» — **Молодежный.**

Редакции на постоянную работу

ТРЕБУЕТСЯ МАШИНИСТКА.

Оплата труда сдельная.

За справками обращаться по телефону 294-33-62.

Голубой экран

с 31 января по 4 февраля

СРЕДА, 31 ЯНВАРЯ

ПЕРВАЯ ПРОГРАММА. 9.45 — Цв. тел. «Выставка Буратино». 10.15 — «Человек и его дело». 10.45 — «Ложись». Художественный фильм. 12.15 — «Музыкальный календарь». 12.50 — Программа научно-популярных фильмов. 16.20 — «Наши зимующие птицы». Учебная передача. 16.35 — «Хозяйственный расчет». Учебная передача. 17.05 — «Природные богатства Мирового океана». 17.30 — «Веселые старты». 18.10 — «Наука сегодня». 18.40 — Цв. тел. Концерт Государственного Оренбургского русского народного хора. 19.15 — Выступление писателя М. Алексеева. 19.30 — «Дни и ночи». Художественный фильм. 21.30 — Цв. тел. Концерт участников художественной самодеятельности.

ВТОРАЯ ПРОГРАММА. 18.00 — «Творчество юных». 18.30 — «Никакая там не знаменитость». Телефильм. 18.45 — «У театральной афиши». 19.45 — «Москва». 20.30 — «Подмосковье». 21.00 — Цв. тел. Концерт ансамбля танца Дворца культуры алюминиевого завода г. Еревана. 21.30 — «Варькина земля». Телефильм. 2-я серия. 22.20 — Московские новости.

ТРЕТЬЯ ПРОГРАММА. 9.30 и 11.40 — Для учащихся 10-х классов и средних специальных учебных заведений. Общая биология. 12.15 — Научно-популярный кинофильм. 10.40 и 12.40 — Для учащихся 9-х классов и средних специальных учебных заведений. Физика. 17.30 — Экран — врачу. 18.55 и 20.15 — Для студентов-заочников. Высшая математика. II и III курсы. 21.30 — Французский язык. Передача 22-я.

ЧЕТВЕРГ, 1 ФЕВРАЛЯ

ПЕРВАЯ ПРОГРАММА. 9.45 — Для школьников. «Веселые старты». 10.15 — «Дни и ночи». Художественный фильм. 11.45 — «КрАЗ: качество, надежность, долговечность». Репортаж. 12.15 — Цв. тел. — «Певец и песня». 12.45 — «Волжские меридианы». Док. фильм. 16.20 — Учебная передача по химии. 16.45 — «Деловая речь». 17.30 — «Маршрутами юных». 18.10 — «Ленинский университет миллионов». 18.40 — «Заре навстречу». Музыкальная новелла. 19.00 — «Мир социализма». 19.30 — Док. фильм «Память». 21.30 — П. Чайковский. «Евгений Онегин». Сцены из оперы.

ВТОРАЯ ПРОГРАММА. 18.00 — Премьера научно-популярного фильма «Я памятник воздвиг». 18.20 — «Мамина школа». 18.45 — Цв. тел. «В доме на Самотеке». «Фильм-спектакль. 19.45 — «Москва». 20.30 — Концерт по заявкам зрителей. 21.30 — Цв. тел. «Варькина земля». 3-я серия. 22.30 — Концерт молодых исполнителей. 23.00 — Московские новости.

ТРЕТЬЯ ПРОГРАММА. 14.00 — Автоматизированные системы управления. 18.00 — Творчество композитора А. И. Островского. 18.40 — «Здоровье». 19.10 — Для поступающих в вузы. Математика. 19.55 — Русский язык. 20.35 — Английский язык. Передача 18-я.

ЧЕТВЕРТАЯ ПРОГРАММА. 19.35 — Цв. тел. Концерт эстрадного оркестра. 20.00 — «Книжная лавка». 20.45 — Док. фильмы. 21.20 — Цв. тел. «Творчество народов мира».

ПЯТНИЦА, 2 ФЕВРАЛЯ

ПЕРВАЯ ПРОГРАММА. 9.45 — «Маршрутами юных». 10.15 — «Память». Док. фильм. 11.35 — Дневник соревнования. 11.45 — «Шахматная школа». 12.15 — «Ты помнишь, товарищ...». Музыкальный фильм. 13.00 — Программа Владивостокской студии телевидения. 16.20 — «Наука сельскому хозяйству». 17.00 — «Объектив». 17.30 — Для школьников. «Лети, наша песня!». 18.10 — «Подвиг». 18.40 — Цв. тел. Концерт ансамбля скрипачей Большого театра Союза ССР под управлением Ю. Реентовича. 19.00 — «Судьба хлеба». Телеочерк. 19.30 — Театральный спектакль. 22.30 — Цв. тел. Хоккей. «Спартак» (Москва) — СКА (Ленинград). 3-й период.

ВТОРАЯ ПРОГРАММА. 18.00 — Для школьников. «Солнцеворот». 18.30 — «Стародубские». Телефильм. 19.00 — «Нарисуй мне песню». Фильм-концерт. 19.45 — «Москва». 20.30 — «Наш современник». Телеочерк. 21.45 — Цв. тел. «Варькина земля». 4-я серия.

ТРЕТЬЯ ПРОГРАММА. 9.35 и 11.45 — Для учащихся 3-х классов. Природоведение. 10.40 и 12.40 — Для учащихся 6-х классов. География. 13.10 — Для системы повышения квалификации специалистов народного хозяйства. «Основы экономики и управления производством». 14.00 — Основные вопросы советского трудового законодательства. 16.50 — Для учащихся 7-х классов. История. 17.20 — Для учащихся 4-х классов. Литература. 18.00 — Для студентов-заочников. Политэкономия. 18.55 — Физика. II курс. 20.15 — Общая химия. I курс. 21.30 — Для поступающих в вузы. Физика.

ЧЕТВЕРТАЯ ПРОГРАММА. 19.30 — Открытие IV объединенного пленума правлений Союза композиторов РСФСР и Всероссийского хорового общества.

СУББОТА, 3 ФЕВРАЛЯ

ПЕРВАЯ ПРОГРАММА. 9.30 — Концерт. 10.15 — «По вашим письмам». 10.45 — «Скульптор С. Коненков». Телеочерк. 11.15 — Цв. тел. «Советская Латвия». Док. фильм. 12.15 — «На сельской сцене». 13.00 — «Актуальные проблемы науки и культуры». 13.30 — Цв. тел. Программа мультфильмов. 14.00 — «Литературные беседы». 14.45 — «Здоровье». 15.15 — Цв. тел. Песни Г. Пономаренко. 15.45 — Художественный фильм «Анна Каренина». 1-я серия. 17.00 — «В мире животных». 18.10 — «Поиск». 19.00 — Художественный фильм. 20.40 — Спортивная программа. 21.30 — «Песня-72».

ВТОРАЯ ПРОГРАММА. 11.45 — «Великая битва на Волге». Док. фильм. 13.00 — Для школьников. «Праздник знаний». Заключительная передача олимпиады «Флот Родины». 14.00 — «Его зовут Сухэ-Батор». Художественный фильм. 15.15 — «Земледелец». 15.45 — Цв. тел. «Ритмы Грузии». Фильм-концерт. 17.00 — Баскетбол. ЦСКА — «Жальгирис» (Каунас). 19.00 — «Горизонт». 20.30 — Цв. тел. «Поет Мария Кодряну». 21.30 — «Здравствуй, это я!». Художественный фильм. 1-я серия. 22.25 — Московские новости.

ТРЕТЬЯ ПРОГРАММА. 9.35 и 11.45 — Для учащихся 4-х классов. Литература. 10.05 — Английский язык. Передача 18-я. 10.40 и 12.40 — Для учащихся 10-х классов и средних специальных учебных заведений. Физика. 11.05 — Немецкий язык. Передача 22-я. 11.10 — Французский язык. Передача 22-я. 13.15 — Классный час (4—7-й классы). 13.50 — Для студентов-заочников. Сопротивление материалов. III курс.

ЧЕТВЕРТАЯ ПРОГРАММА. 18.00 — «Кинопанорама». 19.30 — IV объединенный пленум правлений Союза композиторов РСФСР и Всероссийского хорового общества.

ВОСКРЕСЕНЬЕ, 4 ФЕВРАЛЯ

ПЕРВАЯ ПРОГРАММА. 9.30 — «Будильник». 10.00 — Для воинов Советской Армии и Флота. 10.30 — «Музыкальный киоск». 11.00 — Для школьников. «К тайнам живой природы». 1-й тур олимпиады по биологии. 12.00 — Цв. тел. «Воробьиные истории». Мультфильм. 13.30 — Цв. тел. Художественный фильм «Анна Каренина». 2-я серия. 14.45 — Концерт по заявкам зрителей. 15.15 — «Литературные встречи». 16.00 — «Музыкальная программа для юношества». 18.10 — Цв. тел. «Клуб кинопутешествий». 19.10 — Эстрадная программа. 19.45 — Художественный фильм «Ожерелье для моей любимой». 21.30 — По страницам «Голубого огонька». 22.00 — Спортивная программа.

ВТОРАЯ ПРОГРАММА. 14.35 — «Хроника Подмосковья». 14.50 — Программа документальных фильмов. 15.20 — «Дорога горящего фургона». Художественный фильм. 16.45 — «Молодость планеты». 17.30 — А. Софронов. «Миллион за улыбку». Спектакль. 19.45 — Концерт. 20.30 — Вечер работников электромеханического завода имени Владимира Ильича. 21.30 — «Здравствуй, это я!». Художественный фильм. 2-я серия. 22.45 — Московские новости.

ТРЕТЬЯ ПРОГРАММА. 10.00 — Экран — врачу. 11.25 — Для студентов-заочников 1 курса. Высшая математика. 12.40 — Для учащихся 10-х классов и средних специальных учебных заведений. Литература. 13.40 — Беседы о воспитании. 14.10 — Рассказы о профессиях. 14.40 — «Шахматная школа». 15.10 — Экран научно-популярного кино.

ЧЕТВЕРТАЯ ПРОГРАММА. 18.00 — «Экран телевизионного фильма». «Продавец воздуха». 19.45 — «Капитай». Телефильм. 20.15 — «Где бы ни был я...». Фильм-концерт.

Телевидение

30 ЯНВАРЯ

ПЕРВАЯ ПРОГРАММА. 9.45 — «Костер». 10.15 — Цв. тел. «Два гусара». Телеспектакль. 11.50 — «Огни цирка». 12.30 — Цв. тел. Программа док. фильмов. 16.20 — Учебная передача по зоологии. 16.45 — А. Серафимович. «Железный поток» (учебная передача по литературе). 17.30 — «Ребятам о зверятах». 18.10 — К 30-летию разгрома немецко-фашистских войск под Сталинградом. 19.05 — Играет лауреат международных конкурсов А. Черкасов. 19.25 — «Ложись». Художественный фильм. 21.30 — «Писатель и жизнь». 22.15 — Хоккей с мячом. «Динамо» (Москва) — СКА (Свердловск). 23.00 — Концерт классической музыки.

ВТОРАЯ ПРОГРАММА. 18.15 — «Музыкальный театр — детям». 19.00 — «Когучкабоз». Телефильм. 19.25 — Цв. тел. «Охотники». Телефильм. 19.45 — «Москва». 20.30 — «От 14 до 18». 21.00 — Цв. тел. Хоккей. «Крылья Советов» (Москва) — СКА (Ленинград). 3-й период. 21.45 — «Варькина земля». Телевизионный многосерийный художественный фильм. 1-я серия. 22.50 — Московские новости.

ЧЕТВЕРТАЯ ПРОГРАММА. 19.30 — Цв. тел. «Клуб кинопутешествий». 20.30 — «Ваше мнение». 21.20 — Док. фильмы.

Радио

30 ЯНВАРЯ

ПЕРВАЯ ПРОГРАММА. «Последние известия» — 6.00, 8.00, 10.00, 12.00, 15.00, 19.00, 22.00, 23.50.

8.45 — Легкая музыка. 9.15 — «Поэтическая тетрадь». 9.45 — Песни о молодежи. 10.05 — Радио — малышам. «Что услышал композитор». 10.20 — «Звездочка». Для октябрят. 10.40 — Г. Юрмин. «Эскадрилья АЗАУР». Рассказ. 11.10 — Прелюдии С. Рахманинова. 11.30 — «Рабочая радиогазета». В выпуске: «Больше, лучше, дешевле». Рассказ о работе коллектива Ярославского моторного завода. 12.15 — «В рабочий полдень». Концерт. 12.45 — «Империализм без маски» (Документы, комментарии). 13.00 — «Из истории старинной музыки». 14.00 — «Председатель колхоза». Передача Азербайджанского радио. 14.15 — Эстрадные ансамбли. 14.30 — «Наука и техника». Радиожурнал. В выпуске — рассказы советских ученых и конструкторов о «Луноходе-2». Ведет передачу Герой Советского Союза летчик-космонавт СССР Н. Н. Рукавишников. 15.15 — Вальсы Э. Вальдтейфеля. 15.30 — И. С. Тургенев. «Рудин». Главы из романа. 16.00 — Л. Маграчев. «Из блокнота радиожурналиста». 16.20 — «Ровесники». 17.00 — «Юность». «Вступающим в жизнь»: «Разговор с космонавтом». Радиоочерк. 18.00 — Новые записи оркестра русских народных инструментов Всесоюзного радио и телевидения. 18.40 — «Берегу народное добро». Беседа. 18.50 — А. Эшпай. Соната для скрипки и фортепьяно (си-бемоль мажор). 19.20 — «Вечерняя беседа». «Руководитель и подчиненный». У микрофона зам. главного инженера 1-го Государственного подшипникового завода В. Орлов. 19.30 — «Театр у микрофона». А. Арбузов. «Мой бедный Марат». Спектакль ЦТСА. В перерыве (20.20) Международный дневник. 22.30 — «Юность».

МОСКОВСКАЯ ГОРОДСКАЯ СЕТЬ. 6.35 — «Москва рабочая». «Праздничный» — радиоочерк. 8.25 — «В общем успехе вклад каждого» — корреспонденция о роли партийной организации в подъеме социалистического соревнования. 11.10 — По страницам московских городских газет. 18.00 — Программа **«Москва и москвичи».** Выпуск «Московских известий».

ПОГОДА

По сведениям Гидрометеоцентра СССР, сегодня в Москве ожидается переменная облачность, местами слабый снег, ветер юго-восточный, 5—9 метров в секунду. Температура 19—21 градус мороза.

Вчера в 15 часов в Москве было 15 гр. мороза, давление воздуха 753 мм, влажность — 82 процента.

В ближайшие сутки давление и влажность существенно меняться не будут.

Редактор Л. Н. Спиридонов.

Бауманский РК КПСС, Министерство электротехнической промышленности СССР, дирекция, партком и местком Всесоюзного научно-исследовательского института электромеханики с глубоким прискорбием извещают, что 27 января с. г. скоропостижно скончался один из старейших сотрудников института, начальник отдела, член КПСС с 1921 года

Мушег Татевосович ГЕВОРКЯН,

и выражают искреннее соболезнование семье и близким покойного.

Киевский РК КПСС, дирекция, партийная и профсоюзная организации Государственной библиотеки СССР имени В. И. Ленина с глубоким прискорбием извещают о смерти члена КПСС с 1919 года, персонального пенсионера

Александры Самойловны БУЗУЛАЕВОЙ.

Бауманский РК КПСС, руководство, партийная и профсоюзная организации проектного института Министерства здравоохранения РСФСР с глубоким прискорбием сообщают о смерти бывшего сотрудника института, персонального пенсионера, члена КПСС с 1917 года

Арнольда Яковлевича КАДИКА

и выражают искреннее соболезнование семье и родственникам покойного.

Л—21278
Заказ № 334
Объем 2 п. л.

Типография издательства «Московская правда» (Потаповский пер., 3)

Газета выходит шесть раз в неделю
Индекс 50863

АДРЕС РЕДАКЦИИ: 101886 ГСП, Москва, Центр, Чистопрудный бульвар, 8. ТЕЛЕФОНЫ РЕДАКЦИИ. КОММУТАТОР 294-30-00. Технический секретариат 223-16-50. Отдел писем и работы с рабкорами 294-30-00, до