Народная газета

Шахматы

Из творчества читателей

Сегодня мы знакомим любителей шахмат с двумя задачами, составленными начинающими проблемистами из Брестской области.

В.Тельпук (Лунинецкий р-н)

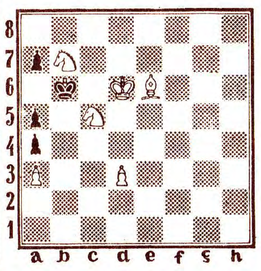

Белые: Крd6, Се6, Кb7, Кс5, пп. а3, d3 (6).
Черные: Крb6, пп. а4, а5, а7 (4).
Мат в 3 хода.

В.Богай, В.Жук (г.Каменец)

Белые: Крb8, Фе7, Лg3, Се6, п. d5 (5).
Черные: Кре5(1).
Мат в 2 хода.

Свои решения присылайте по адресу: **220013, Минск, ул. Б.Хмельницкого, 10а, редакция "Народной газеты", "Шахматы".**

Проверьте решения

Миниатюра В.Каташука (опубликована 23.09): **1. Ке6!**

Задача В.Пилипенко ("Народная газета" за 1.10): **1. Крg6!** 1...Крh3 2. Сb8!, 1... Крg3, 2. Сb8+, 1... h3 2. Кр:h5.

Трехходовка А.Корнеева (опубликована 22.10): **1.Кf4!** 1...Крс4 2. Фd3+, 1... с6 2. Фd2, и мат следующим ходом.

Задача С.Толстого (опубликована 27.10): **1.Фb1!** Свои решения прислали тт. Рудков (Быховский р-н), Ананченко (Витебск), Орищук (Каменецкий р-н), Селицкий (Жлобин), Тихонов (Пуховичский р-н), Орлов (Гомель), Мирочицкий (Гродно), Ахрем, Смоленский, Чайковский (Минск), Шилов (Бобруйск), Василюк (Кобрин), Похилько (Дубровенский р-н).

Победа А.Карпова

В голландском городе Тилбурге проходил традиционный международный шахматный турнир, в котором приняли участие ведущие гроссмейстеры мира. Соревнования проходили по олимпийской системе с выбыванием проигравших. В финале встретились чемпион мира ФИДЕ москвич Анатолий Карпов с гроссмейстером из Львова Василием Иванчуком. Две основные партии их матча не принесли перевеса ни одному из соперников. Однако в дополнительных встречах, проводившихся с укороченным контролем времени, перевес был на стороне чемпиона мира, который и завоевал главный приз турнира. В турнире выступили белорусские гроссмейстеры Борис Гельфанд, Виктор Купрейчик (Минск) и Андрей Ковалев (Витебск), но все они выбыли из борьбы, проиграв на первых этапах розыгрыша.

Шашки

Из шашечной классики

Р.Серапионов

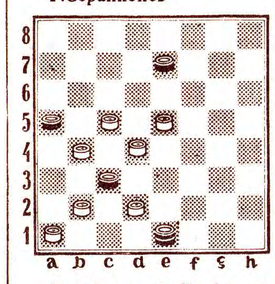

Белые: пр. аI, b2, b4, с5, d2, d4, е5 (7).
Черные: Д. еI, пр. а5, с3, е7 (4).

Запереть простую.

В этом, казалось бы, совершенно безнадежном положении, белые находят красивый путь к победе, при этом запирая черную шашку на двух разных полях. Причем в одном финале черная шашка повисает на поле с3 на четырех белых шашках. Найдите путь к решению задачи. Свои ответы присылайте по адресу: **220013, Минск, ул. Б.Хмельницкого, 10а, редакция "Народной газеты", "Шашки".**

Проверьте решение

"Найдите комбинацию" (опубликована 2.09): I. cb6! c:a5 2. bc5! d:d2 3. ab4 a:c3 4. ed4 c:e5 5. f:f8 h:f4 6. c:g5 h:f4 7. f:e3x

"Как бы вы сыграли" ("Народная газета" за 15.09): I В партии Е.Тюнев — Б.Герцензон, 1948 г. последовало I. bc3! d:b2 (I...d:h4 2. cd4) 2. ed4 c:e3 3. ef2 a:c5 4. f:aIx. В позиции N 2 к цели ведет I. cb6! a:e3 (I...g:c5 2. b:h8) 2. cd4 e:c5 3. ef2 g:e3 4. f:h8x.

Задача Н.Пичугина (опубликована 8.10): I. gf8 gh2 2. fd6 hg3 3. cb2 gf2 4. g:e3 hgI 5. ef2 gh2 6. ceI a:aI 7. ef4 a:hI 8. de5 h:gI 9. eg3 и I0. a:gI или I...gf2 2. g:e3 hg3 3. cb2 a:aI 4. fa3 a:hI 5. ab2 h:aI 6. ef4 g:e5 7. ad4 e:c3 8. cb2 cd2 9. e:c3x.

Концовка Ю.Шмидта (опубликована 27.10.): I. cb4 e:a5 2. gf4! gh6 3. ab4 a:c3 4. fe5 f:f2 5. h:h4x.

Свои решения прислали тт. Степанчук (Кобрин), Ковалевская (Слонимский р-н), Казаневский (Осиповичи), Рудков (Быховский р-н), Пинчук (г.п.Шумилино), Сапежинский (Рогачев), Волков (г.п. Сураж), Соколов (Витебск), Ахрем, Ковалев (Минск).

Беларусы і свет

І фіны святкуюць Купалле

Валерый ДРАНЧУК

Жывучы ў сталіцах, можна заставацца поўным правінцыялам і, наадварот — жывучы ў правінцыі, можна не толькі пакарыць сталіцу роднай Айчыны, але і з годнасцю прадстаўляць свой народ, сваю культуру, сваю мову, сваю Бацькаўшчыну далёка за яе межамі.

Якуб Лапатка жыве ў Наваполацку. Цяжка вызначыць адназначна і пэўна, хто ён больш: настаўнік, літаратар ці дыпламат. Паспяхова сцвярджае сябе ва ўсім. Калі браць па службе — выкладчык іспанскай мовы ў школе, выхоўвае нацыянальна свядомую змену. Як літаратар — пераклаў плойму беларускіх твораў на іспанскую, англійскую, фінскую мовы і разам з тым пашырыў нашы айчынныя літаратурныя гарызонты: іншамоўныя творы "загаварылі" па-беларуску. Як дыпламат — вёў перамовы ў Фінляндыі ад імя Беларуска-фінскага таварыства, запачаткаваў сувязі па лініі народнай адукацыі, экалогіі, інфармацыі. Для яго аднолькава важна — і грунтоўна, як след, падрыхтавацца да краязнаўчай летняй вандроўкі з дзецьмі ў блізкі родны свет і не ўпусціць шанц як мага лепш паслужыць маці Беларусі падчас чарговай паездкі да фінскіх сяброў, пацвердзіць тым самым (як бы між іншым, бо гэта будні) свой педагагічны і дэпутацкі рэйтынг (ён старшыня Пастаяннай камісіі па адукацыі і захаванню гістарычнай спадчыны гарсавета), а таксама званне сталага стыпендыята фінскага Інстытута па культурных сувязях з краінамі свету. Тым часам адзін з вучняў Якуба Лапаткі, нядаўні выпускнік Мінскага інстытута замежных моў, дзякуючы намаганням свайго школьнага настаўніка стаў першым ад Беларусі слухачом курсаў фінскай мовы, літаратуры і культуры ў Фінляндыі. Стараннямі настаўніка і вучня рыхтуецца беларуска-фінскі слоўнік.

Менталітэт фінаў, лічыць наваполацкі настаўнік і літаратар, шмат чым павучальны для нас. Зрэшты, ці толькі для нас — гэта цудоўны ўзор цывілізаванага стаўлення да сваёй культуры і літаратуры. "Я меў шчасце, — кажа Якуб Якубавіч, — сустракаць тых апантана-трапяткіх патрыётаў, якіх у нас былая партыйная наменклатура ахрысціла нацыяналістамі ды фашыстамі. У іх жа гэта культурная норма — любіць, шанаваць і памнажаць сваё нацыянальнае. Кожны новы перакладчык, новая мова для іх — гэта падзея, культурнае свята. Нярэдка ў нас прыхільнікі дзяржаўнага двухмоўя спасылаюцца на Фінляндыю. Так, у іх дзве дзяржаўныя мовы — фінская і шведская. Але як яны суіснуюць! Перш-наперш закон абавязвае грамадзян ведаць абедзве мовы. Скажам, калі да цябе звяртаюцца на шведскай мове, будзь ласкавы адказваць толькі пашведску. Інакш можа дайсці да судовай справы. Нарэшце, паміж беларусамі і фінамі шмат прывабна агульнага. Скажам, свята Купалля ў іх такое ж паэтычнае і прыгожае, як і на Беларусі".

Игра и вне игры!

При частичном отсутствии денег самое главное — не потерять голову

Алесь СИВЫЙ

Как говорил поэт, "самое страшное в мире — это быть успокоенным". Успокоенность у хоккеистов минского клуба "Тивали", судя по приметам, наступает в трех случаях: после заграничного вояжа, получения "зеленых" после длительного отсутствия оных, после рождественских и других дней "отдыха". К счастью или несчастью — весь предновогодний месяц "тивалята" вдоволь поколесили по миру, получили премиальных по 260 долларов США (официально сумма не подтверждена) и, соответственно, встретили Новый год и Рождество Христово. Плюс к этому "пятый клуб в Европе" занимает сегодня стабильное девятнадцатое место в чемпионате МХЛ, так что поводов к разным там беспокойствам нет.

Возобновившиеся игры первенства МХЛ лишний раз подтвердили это, когда минский клуб "Тивали" принимал у себя на площадке екатеринбургский "Автомобилист". Уже после первого периода два броска Чернявского заставили болельщиков поверить, что наши ребята самые что ни на есть "пятые в Европе". Второй период — 2:1 — поколебал эту веру, а третий и дополнительная пятиминутка позволили усомниться в вышеназванном постулате. Ничья — 2:2 и, как выразилась бы западная пресса, падкая на жирный шрифт и броские заголовки: "Пятый клуб в Европе играет вничью с 22-й командой МХЛ".

Не вдаваясь в анализ игры и действия судей, отмечу вот что: наши хоккеисты играют в хороший хоккей только тогда, когда они в этом заинтересованы. Увы, в нынешнем первенстве мечтать о каких-либо лаврах и тем более благах "тивалятам" попросту не приходится, конкуренции со стороны других белорусских клубов нет, да и зарплата не Бог весть какая. Это в НХЛ Александру Могильному за каждую заброшенную шайбу платят 8 тысяч долларов — так за такие деньги и наши ребята летали бы, как пчелки, все три периода. Что до спонсоров, то они стараются приберечь свои деньги до лучших времен. Хотя фирмы "Амкодор" и "Мотовело", спонсировавшие поездку белорусской сборной на "Приз "Известий", думаю, остались не в накладе — трансляции хоккейных матчей велись на многие страны мира, за исключением разве что нашей. Жаль болельщика! Ему-то какой прок с того, что "Тивали" хорошо играют за "бугром"? И что проку с такой игры, какую показали минские хоккеисты в крытом Дворце спорта парка Горького?!

Ну а теперь о других новостях спортивной жизни нашей республики. Гандбольная сборная Беларуси, пробирающаяся сквозь тернии к финалу чемпионата Европы, сыграла обе встречи с командой Исландии на выезде. И если уже в первой игре наши гандболисты дали понять исландцам, зачем они сюда приехали — счет 26:23 в пользу белорусов, то вторая встреча позволила упиваться победными криками хозяевам площадки. Правда, ликующих возгласов явно поубавилось при ближайшем рассмотрении групповой таблицы, поскольку второй командой, которая поведет дальнейшую борьбу за путевку в европейский финал, уже теоретически стала команда Беларуси. А практически, при всех благоприятных раскладках, исландцы могут догнать и перегнать нашу сборную лишь при условии, что сократят разницу в 29 мячей. Пофантазируем! Сегодня же белорусские гандболисты играют в гостях с хорватами. Победитель без лишних тяжб выходит в финал.

Зимний период застоя в футболе, как уже сообщала наша газета, был ознаменован проявлением особого внимания к "скромной" персоне игрока могилевского "Днепра" Мирославу Ромащенко, который в мгновение ока "знік" в направлении Урала. По последним сообщениям, на днях путешественник объявился уже на Украине, откуда телефонировал в родной клуб и констатировал о своем добром здравии и желании играть за "Уралмаш". От уральских товарищей, кстати, ни слуху ни духу.

Между тем футбольный клуб "Динамо-93", дабы не растерять своих игроков, решил отправиться (предположительно — 15 января) в Германию, где проведет три встречи. Такие вот новости!

Зеркальце

Роза вянет от мороза — и в этом ее главное отличие от женщины

Если ваш идеал красоты не снежная баба и красный нос вам ни к чему, запомните несколько простых правил ухода за кожей в морозные дни.

Обладательницы сухой и нормальной кожи должны утром умываться не менее чем за час до выхода на улицу. В мороз можно и вовсе не умываться: ваша природная чистоплотность нисколько не пострадает, если по утрам просто протирать лицо ваткой, смоченной в косметическом молочке. Перед уходом лицо лучше смазать питательным кремом, слегка припудрить. Но ни в коем случае не употребляйте при минусовой температуре увлажняющий крем.

В воскресенье, если предстоит приятная лыжная прогулка, крема потребуется больше. Зато отложите до вечера яркую губную помаду — она не очень гармонирует с раскрасневшимся, обветренным лицом.

Если вы нашли, что лицо в порядке, а отведенный "для себя" час-другой еще не кончился, сделайте себе творожную или дрожжевую маску. Для первой потребуется пара ложек свежего творога и желток, для второй — треть палочки дрожжей, несколько капель меда и, если кожа сухая, чуть-чуть растительного масла.

Снег способен порадовать наш глаз не только своей белизной и свежестью. С балкона или подоконника всегда можно наскрести пригоршню-другую снега, необходимую для компресса. Компресс делается так: снег плотно закручивается в полотенце, салфетку или носовой платок и довольно плотно прикладывается несколько раз к лицу и шее до тех пор, пока лицо не замерзнет. Через несколько минут кожа разгладится и приобретет забытый с осени румянец.

Покрасневшие, сухие руки тоже не обязательно прятать. Лечить их можно ванночками из воды, слитой с отварной картошки, или делая переменные ванночки — то горячие, то холодные. Чтобы руки не страдали, их тоже лучше мыть задолго до выхода на улицу. После каждого мытья и перед сном хорошо бы втирать в них немного крема для рук.

Ці чулі?

Захацеў — паехаў...

Новыя нацыянальныя пашпарты пачнуць выдаваць ужо ў другім квартале 1994 года.

У новым нацыянальным пашпарце кожны жадаючы зможа паставіць сабе выязную візу ў АВІРы па месцы жыхарства, незалежна ад таго, ці ёсць у яго запрашэнне, пуцёўка ці іншы дакумент, які засведчвае неабходнасць выезду ў якую-небудзь краіну.

Калі паездка за мяжу патрабуе афармлення ўязной візы, то яе будзе афармляць пасольства пры прад'яўленні пэўнага дакумента.

Неверагоднасці свету

Знішчальная энергія

— У кожным чалавеку ёсць невымерны запас энергіі. Не пытайцеся ў мяне, што гэта за энергія. Я не ведаю. Ведаю толькі, што яна ёсць. Усе мы павінны гэта ведаць і павінны навучыцца яе кантраляваць, — сказаў у інтэрв'ю амерыканскаму тэлебачанню прафесар Сэн Мак-Гроу, фізік, які ўжо даўно вывучае прыроду біятокаў.

Гэта інтэрв'ю было дадзена з выпадку трагедыі, што адбылася ў канцы мінулага года ў Фларыдзе. Тады знайшлі астанкі 50-гадовай Аманды Пэл. Медыцынскі эксперт дакладна іх апісаў: змуміфікаваная галава, фрагменты пазваночніка і левай нагі, усё астатняе цалкам спапялёнае.

Ужо на першым этапе следства ўстанавілі, што прычынай смерці не мог быць пажар. Згарэлі толькі тыя прадметы, якія знаходзіліся побач з жанчынай: крэсла, столік ля яго, частка дывана. Усё астатняе агонь не крануў. Не выяўлена крыніца агню. Адверглі гіпотэзу, што жанчына спаліла сябе сама. У такім выпадку павінны былі быць якія-небудзь доказы, напрыклад сляды бензіну. Дзіўна таксама, што галава скурчылася да маленькіх памераў, хоць у падобных выпадках бывае наадварот. Усё ўказвала на тое, што крыніца агню павінна была знаходзіцца ўнутры цела!

Падобны выпадак апісаў у адным са сваіх твораў Чарльз Дзікенс. Калі яго абвінавацілі ў залішнім фантазёрстве, ён адказаў, што ў гісторыі зафіксаваны некалькі дзесяткаў падобных выпадкаў.

Як вынікае з трагедыі, да самаўзгарання даходзіць і цяпер. У 1990 годзе пры падобных акалічнасцях памерла інвалідка, прыкаваная да каляскі. Сведкай была сястра, якая спрабавала патушыць агонь, але ён кожны раз успыхваў з новай сілай.

На думку прафесара Мак-Гроу, прычынай самазапалення з'яўляецца выхад энергіі, якая знаходзіцца ў целе чалавека. У некаторых людзей яе вельмі шмат. Прыкладам таму служаць біяэнергатэрапеўты, якія лішак энергіі аддаюць іншым у час сеансаў.

Ёсць, аднак, людзі, якія не ўсведамляюць, што маюць лішак такой энергіі. Гэта і прыводзіць да трагедый. Яна можа выбухнуць ці ўнутры цела, ці за яго межамі. Былі выпадкі такой смерці ці самаўзгарання без усялякіх прычын навакольных прадметаў. І гэта гіпотэза ўяўляецца даволі слушнай.

(Па матэрыялах замежнага друку.)

Вам збіраюцца паказаць...

Дзяржаўныя рэгістрацыйныя пасведчанні атрымалі мастацкія фільмы:

1. "Тры ніндзя" — захапляючы кінааповяд пра трох маленькіх братоў, якія авалодваюць майстэрствам ніндзя з мэтай дапамагчы блізкім сваякам. Вытворчасць — ЗША. Правы пракату належаць АТ "Інтэркін".

2. "Вулічны баец" — вострасюжэтны баявік. Вытворчасць —ЗША. Правы пракату належаць АТ "Інтэркін".

3. "Гадзіны адчаю" — кінарасказ пра сутычку гаспадароў дома з уцёкшым з залы судовага пасяджэння злачынцам. Вытворчасць — ЗША. Правы пракату належаць АТ "Інтэркін".

Відэафільмы:

1. "Музы Слоніма" — пра сучаснае жыццё і славутыя мясціны старажытнага горада Беларусі. Вытворчасць РВТА "Белвідэацэнтр". Правы пракату належаць РВТА "Белвідэацэнтр".

2. "Уваскрашэнне традыцый" — стужка пра велікодныя абрады на Беларусі. Вытворчасць РВТА "Белвідэацэнтр". Правы пракату належаць РВТА "Белвідэацэнтр".

"Яр"

Яр — вялікі запаведны лес непадалёку ад Тулы.

У дапятроўскія часы стаяла тут вялікае сяло, жыхары якога і зямлю аралі, і па жалезу ўмелі працаваць, стрэльбы і пісталеты вырабляць. Хоць і лічыліся яны па запісах за нейкім панам, але былі людзі свабоднага, незалежнага нораву.

Аднойчы паявіўся ў сяле прышлы майстар Канстанцін Караў. Яму, былому салдату, які шмат перажыў і пабачыў на сваім вяку, даспадобы прыйшліся тутэйшыя прасторы...

"Путана"

Калісьці прастытуцыя падалася ёй больш прывабнай, чым сумная перспектыва пайсці на курсы вадзіцеляў трамваяў, як цынічна параіў былы каханы...

Расстаўшыся з ім, Вольга мучылася пытаннем — дзе жыць, куды пайсці? І інтэрнат трамвайнага дэпо пужаў больш, чым вуліца. Але і гэтае, прыгожае толькі знешне жыццё было Вользе не даспадобы. То з кліентамі праблема, то сутэнёры сваё патрабуюць, то канкурыруючая групоўка перакрывае іхняй "фірме" кісларод...

"Падстаўное цела"

... Не ўсё ладзіцца ў жыцці маладога няўдачлівага акцёра — ёсць праблемы і ў творчасці, і ў асабістым плане.

Каб змякчыць дэпрэсію, ён знаходзіць сабе невялікую забаву — па вечарах назірае ў падзорную трубу за выканаўцай стрыптызу. І вось аднойчы акцёр у час свайго занятку, які ўжо стаў прывычным, бачыць, як здзяйсняецца зверскае забойства... Нямала вельмі небяспечных сітуацый давядзецца перажыць герою, які стаў сведкам злачынства...

Праграма тэлепередач

Серада, 12 студзеня

Беларускае тэлебачанне

8.00. Раніца рэспублікі.
8.10. Пад купалам Сусвету.
8.20. Надвор'е.
8.30 Пяць хвілін на жарты.
8.35. "Ірына Оціева". Фільм-канцэрт (ВМЗ).
9.00. Музыка. 5-ы клас.
9.30. "Ніхто, акрамя цябе". Тэлесерыял.
10.15. "Адраджэнне беларускай капэлы". Заключны канцэрт.
11.25. Пераблытанка. Музычная праграма-жарт.
12.00. Бар'еры. Праблемы інваспорту.
12.25. "Задыяк". Маст. фільм.
13.30. Навіны.
13.40. "Зачараваны вандроўнік". Маст. фільм.
15.25. "Сунічны дождж". Мультфільм.
15.35. Відзьма-нявідзьма.
16.35. Голас.
17.30. Навіны (з сурдаперакладам).
17.40. Эдзі Тырманд. Харавыя творы.
18.10. Абласныя навіны (Гомель).
18.25. Навіны Бі-бі-сі.
19.00. "Пяць зорак". Тэлегульня.
20.00. І скарачаецца імгненна адлегласць... Аб тэхнічнай альтэрнатыве дзяржаўнаму тэлебачанню.
20.30. Кантакт.
20.35. Калыханка.
21.00. Панарама.
21.35. Пад купалам Сусвету.
21.45. Надвор'е.
21.55. Пяць хвілін на жарты.
22.00. "Ніхто, акрамя цябе". Тэлесерыял.
22.45. НІКа.
23.00. Хакей. "Цівалі" (Мінск) — "Авангард" (Омск).
23.35. Асацыяцыя кінематаграфістаў. Кінарэжысёр У. Корш-Саблін.

Канал "Астанкіна"

5.00, 8.00, 11.00, 14.00, 17.00, 20.00, 24.00. Навіны.
5.20. Ранішняя размінка.
5.30. Раніца.
7.45. "Кароль і дыня". Мультфільм.
8.20. Сарока.
8.40. "Проста Марыя".
9.30. Дак. фільм "Святое месца".
10.20. Джэм.
10.50. Прэс-экспрэс.
11.20. Дак. фільм "На маім вяку".
12.15. "Той самы Мюнхгаўзен". 2-я серыя.
13.20. Дак. фільм "Апалінараўна".
13.40. Мы доўгае рэха адзін аднаго. Памяці Я. Піцічкіна.
14.25. Прадпрымальнік.
15.20. Кароткаметражны фільм "Кешка і барада".
15.45. Джэм.
16.15. Клуб-700.
16.45. Вяртанне да гледача.
17.25. Тэлерадыёкампанія "Мір".
17.55. Дакументы і лёсы.
18.00. Надвор'е.
18.05. "Проста Марыя".
18.55. Аўтарская праграма Э. Разанава.
19.40. Добрай ночы, малышы!
20.35. Надвор'е.
20.45. "Падвескі каралевы". Кінаканцэрт.
21.40. Маст. фільм "Люмі".
23.25. Музыка для ўдарных інструментаў.
23.50. Аўтаралі Парыж—Дакар—Парыж.
0.20. MTV.
1.20. Прэс-экспрэс.

Канал "Расія"

7.00, 13.00, 19.00, 22.20. Весткі.
7.20. Патрабуюцца...
7.30. Час дзелавых людзей.
8.05. "Пушкінскі дом". Малюнкі Фёдара Дастаеўскага.
8.25. "Славенія". Відэафільм.
9.00. З першай сустрэчы нашай.
9.55. Мульці-пульці.
10.05. Джэнтльмен-шоу.
10.35. Новая лінія. "Формула бяспекі".
11.05. "Санта-Барбара".
11.55. "Фрак народа".
12.40. Сялянскае пытанне.
13.25. "На залатым ганку сядзелі". Маст. фільм.
14.35. Тэлегазета.
14.40. Залатая шпора.
15.10. М-трэст.
15.25. Там-там навіны.
15.40. Студыя "Рост".
16.10. Мульці-пульці.
16.30. "Далёкі Усход".
17.15. Злучаныя дзяржавы Амерыкі.
17.55. Партрэт на фоне свастыкі.
18.25. Я — лідэр.
18.45. Свята кожны дзень.
19.25. Падрабязнасці.
19.35. "Санта-Барбара".
20.25. L-клуб.
21.15. 60 мінут.
22.40. Аўтаімгненне.
22.45. Зоркі гавораць.
22.50. Спартыўная карусель.
23.05. Цішыня N 9.
0.05. Экран крымінальных паведамленняў.
0.15. Валейбол. Кубак еўрапейскай канфедэрацыі.

Санкт-Пецярбург

6.35. "Аліса ў Зазяркаллі".
6.45. Інфарм-ТБ.
7.05. "На парозе ночы". Маст. фільм.
8.00. Новы Пецярбург.
8.30. Музычныя партрэты.
9.10. Еўрапейскі калейдаскоп.
9.40. Мультфільм.
9.55. Там, дзе жыве Павуціныч.
10.10. Музыка — дзецям.
10.20. Тэлемагазін.
10.30. Хуткая дапамога.
11.00. Спявае А. Дольскі.
11.30. Інфарм-ТБ.
11.40. Падарожжа па Усходзе.
12.00, 14.25, 18.05, 20.45, 0.10. Музычны момант.
12.05. "Сярэбраная ніць". Для пажылых.
12.50. "Леў Гурыч Сінічкін". Маст. фільм.
14.15. "Калі я быў маленькі". Мультфільм.
14.30. Інфарм-ТБ.
14.40. Сам-насам з музыкай.
15.25. А. С. Пушкін. "Маленькія трагедыі".
15.55. "Піліп Траум". Маст. фільм. 1-я серыя.
17.00. Мультфільмы.
17.20. Дазвольце далажыць.
17.30. Канверсія па-амерыканску.
18.10. Вялікі фестываль.
18.30. Інфарм-ТБ.
18.55. "Бліскучы Санкт-Пецярбург".
19.40. Спорт.
20.00. Сёння.
20.40. Тэлемагазін.
20.50. "Мядзведзь і лялька". Маст. фільм.
22.15. Л. Бакерыні. "Квінтэт".
22.35. Ваш стыль.
22.45. Інфарм-ТБ.
23.05—0.15. "Макартні". Музычная праграма.

Па просьбе чытачоў

Чацвер, 13 студзеня

8-ы канал (г.Мінск)

18.00. Праграма перадач.
18.05. Шматсерыйны фільм для дзяцей "Карусель". Мультфільм "Кароль Мідас" з серыі "Аміга і яго сябры".
18.30. Музычная праграма.
19.10. Шматсерыйны тэлевізійны фільм "Я купляю гэтую жанчыну". 93, 94, 95 і 96-я серыі.
20.40. Паліцэйскі серыял "Хіл Стрыт Блюз": "Розумы і сэрцы".
21.45. Маст. фільм "Бяссрашная Паліна".
23.20. Праграма відэакліпаў.
23.30. Праграма перадач на заўтра.

Пятніца, 14 студзеня

8-ы канал (г.Мінск)

18.00. Праграма перадач.
18.05. Шматсерыйны фільм для дзяцей "Карусель". Мультфільм "Бокс" з серыі "Аміга і яго сябры".
18.30. Музычная праграма.
19.10. Шматсерыйны тэлевізійны фільм "Я купляю гэтую жанчыну". 97, 98, 99 і 100-я серыі.
20.15. Паліцэйскі серыял "Хіл Стрыт Блюз": "Крывавыя грошы".
21.45. Маст. фільм "Сабакі ў космасе".
23.20. Праграма відэакліпаў.
23.30. Праграма перадач на заўтра.

Субота, 15 студзеня

8-ы канал (г.Мінск)

15.00. Праграма перадач.
15.05. Спартыўная праграма фірмы "Жылет".
15.30. Праграма аб здароўі "Жыццёвы выбар": "Майкл Джордан — супергерой".
16.00. Іерусалім. Студыя "Алеф".
17.00. Музычная праграма.
17.30. Прыгодніцкі серыял "Заліў "Небяспечны": "Шалёныя мядзведзі".
18.00. Тэлечасопіс "Відэамода": "Легенда Крысціяна Дзіора".
18.30. Шматсерыйны фільм для дзяцей "Карусель". Мультфільм "Марка Пола" з серыі "Аміга і яго сябры".
19.10. Шматсерыйны тэлевізійны фільм "Я купляю гэтую жанчыну". 101, 102, 103 і 104-я серыі.
20.40. Паліцэйскі серыял "Хіл Стрыт Блюз": "Апошні белы на Іст Феры авеню".
21.45. Маст. фільм "Д'ябальская душы".
23.20. Праграма відэакліпаў.
23.30. Праграма перадач на заўтра.

Нядзеля, 16 студзеня

8-ы канал (г.Мінск)

15.00. Праграма перадач.
15.05. Шматсерыйны фільм для дзяцей "Карусель". Мультфільм "Мадрыд" з серыі "Аміга і яго сябры".
15.30. Шматсерыйны фільм "Лёс". 5-я серыя.
16.15. Опра уінфры-шоу: "Маленькія генії".
17.00. Музычная праграма: "У мяжы Осціна": "Кэці Матэ".
17.30. Камедыйнае шоу "Схаваная камера".
17.50. Разважанні пра джаз.
18.40. Тэлевізійны часопіс "Суперсцэна".
19.10. Шматсерыйны тэлевізійны фільм "Я купляю гэтую жанчыну". 105, 106, 107 і 108-я серыі.
20.40. Паліцэйскі серыял "Хіл Стрыт Блюз": "Другая старажытнейшая прафесія".
21.45. Маст. фільм "Залатая рука".
23.20. Праграма відэакліпаў.
23.30. Праграма перадач на заўтра.

Надвор'е

Сёння днём па рэспубліцы чакаецца воблачнае з праясненнямі надвор'е, месцамі невялікія ападкі, на дарогах галалёд, у асобных раёнах слабы туман. Тэмпература паветра ў Гродне, Брэсце — 1—3 градусы цяпла, Мінску — каля нуля, Гомелі — 1—3, Магілёве — 2—4, Віцебску — 3—5 градусаў марозу.

У наступныя двое сутак: 13-га — у паўночна-заходніх раёнах, 14-га — месцамі ападкі, туман і галалёд. 13-га ноччу і раніцай ва ўсходніх раёнах на дарогах галалёд. Тэмпература паветра ноччу ад 4 градусаў марозу да 1 градуса цяпла, днём — каля нуля, 13-га на ўсходзе ноччу 3—8, днём — 0—5 градусаў марозу.

Астранамічны каляндар — 12.01

Узыход і заход сонца: Мінск — 8.22, 16.12; Віцебск — 8.19, 15.56; Магілёў — 8.11, 16.02; Гомель — 8.01, 16.06; Гродна — 8.36, 16.29; Брэст — 8.29, 16.37.

Даўжыня дня ў Мінску — 7 гадзін 50 мінут.

Народная газета

Рэкламнае бюро — тэл./факс — (0172) 68-25-29; 68-26-24.

Аўтары надрукаваных матэрыялаў нясуць адказнасць за падбор даных, асабістых імён, геаграфічных назваў і іншай інфармацыі, а таксама за тое, калі ў матэрыялах змешчаны даныя, якія не падлягаюць адкрытай публікацыі.

Рэдакцыя можа друкаваць артыкулы ў парадку абмеркавання, не падзяляючы пункту гледжання аўтара. Лісты чытачоў друкуюцца на мове арыгінала. Рукапісы не рэцэнзуюцца і не вяртаюцца.

Рэдакцыя "Народнай газеты" прымае заказы на змяшчэнне аб'яў, рэкламы.

Рэдакцыйныя тэлефоны: прыёмная галоўнага рэдактара — 68-28-70; юрыдычнае бюро — 68-25-98; стыльрэдактар — 68-26-03; мастак — 68-26-36; бухгалтэрыя — 32-46-55; бізнес-бюро — 68-26-87.

Аглядальнікі па пытаннях дзейнасці: парламента рэспублікі, грамадска-палітычных арганізацый і рухаў — 68-26-82; урада рэспублікі — 68-28-63; дзяржаўных органаў — 68-26-57; аграрнай палітыкі — 68-25-56; экалогіі, ліквідацыі вынікаў чарнобыльскай трагедыі і НТП — 68-25-97; сацыяльнай пераарыентацыі эканомікі — 68-26-56; сацыяльнай пераарыентацыі сферы абслугоўвання — 68-25-98; сацыяльнага вывучэння грамадскай думкі і аналізу пошты — 68-25-59; культуры і нацыянальнага адраджэння — 68-25-96; маралі і права — 68-25-07, 68-26-76; сацыяльнай абароны асобы — 68-26-89; адміністрацыйных органаў — 68-26-78; аператыўных падзей, фізкультуры і спорту — 68-25-96; палітычныя каментатары — 68-26-74, 68-26-77.

Тэлефоны карэспандэнцкіх пунктаў: у Брэсце —5-73-19; у Віцебску — 5-12-12; у Гомелі — 55-81-05; у Магілёве — 26-35-38; у Маскве — 365-16-44.

Адрас рэдакцыі: 220013, Мінск, вул Б. Хмяльніцкага, 10а.

Індэкс 63868

Заснавальнік — Вярхоўны Савет Рэспублікі Беларусь.
Адрас: Мінск, вул. К. Маркса, 38.
Выходзіць штодзённа, акрамя нядзелі і панядзелка. 250 разоў у год.
Падпісана ў друк у 19.10.
Газета аддрукавана ў друкарні выдавецтва"Беларускі Дом друку". Адрас: Мінск, праспект Ф. Скарыны, 77.
Спосаб друку — афсетны, фармат А-2
М 1 2 3 4 5 6 7 8 9 10 11 12
П 1 2 3 4 5 6 7 8 9 10 11 12

Галоўны рэдактар Іосіф СЯРЭДЗІЧ