КОРОТКО О РАЗНОМ

ПРАЗДНИК ЛИТЕРАТУРЫ В ЗАПОЛЯРЬЕ

Шесть дней у тружеников заполярного Ямала гостила группа писателей и поэтов страны, приехавшая на праздник советской литературы. В ее составе — эстонец Раймонд Каугвер, украинец Петр Северов, москвичи Яков Шведов, Григорий Люшнин и другие. Они были гостями оленеводов, рыбаков, охотников, геологов, строителей.

Вчера с литераторами встретились геологи и буровики Уренгоя, открывшие уникальное месторождение природного газа. Поэты и прозаики прочли свои новые произведения, а труженики Заполярья рассказали, как была открыта кладовая голубого топлива.

«ХОЛОДОК» В ПОРОШКЕ

С помощью специалистов Москвы и Ленинграда мастера Невельского молочно-консервного комбината освоили выпуск сухой смеси для приготовления мороженого «Холодок». Первая партия «охладительного» порошка отправлена в дома отдыха и сельские магазины страны.

ФАБРИКА КИНОНОВОСТЕЙ

Пятьдесят полнометражных фильмов в год будет выпускать первый на Крайнем Севере кинокомплекс, строительство которого началось в столице Коми АССР.

Немногим более десяти лет назад появились в таежной республике голубые экраны. Теперь здесь три телевизионные студии — в заполярном городе угольщиков Воркуте, в центре добытчиков газа и нефти — Ухте и в Сыктывкаре. Новый кинокомплекс обеспечит документальными лентами эти студии, познакомит с жизнью северного края зрителей страны.

РОЖДЕНИЕ ДОКА И ЛЕДОКОЛА

Корабелы Адмиралтейского завода в Ленинграде отметили «день рождения» сразу двух судов — плавучего дока грузоподъемностью 12 тысяч тонн и ледокола мощностью 5.400 лошадиных сил. Они спущены на воду с одного стапеля.

Плавучий судоремонтный завод, оснащенный современным оборудованием, сооружается для рыбаков Клайпеды. Новый ледокол, имеющий неограниченный район плавания, сможет преодолевать сплошной ледовый покров толщиной полметра.

(ТАСС).

ВЫСТАВКИ-70

ИСТОРИЯ ВЕЛИКОГО ПАМЯТНИКА

В Музее архитектуры имени А. В. Щусева открылась выставка, посвященная истории проектирования и строительства Мавзолея В. И. Ленина. Экспозиция рассказывает о том, как создавался этот выдающийся архитектурный памятник.

Ко дню похорон В. И. Ленина — 27 января 1924 года по проекту архитектора А. В. Щусева на Красной площади у Кремлевской стены за три дня был построен временный деревянный Мавзолей. К 1 мая 1924 года Щусев перестроил Мавзолей. Он был очень похож на нынешний. В 1929 году правительство постановило заменить деревянный Мавзолей постоянным, каменным. Автором проекта снова стал архитектор А. В. Щусев. Мавзолей решили воздвигнуть из различных пород отечественного гранита, который добывали в карьерах Украины, Урала, Карелии. В Слободском карьере Житомирской области нашли монолит черного лабрадора весом около 60 тонн для отделки сооружения. Гранитный Мавзолей был построен к ноябрю 1930 года.

Истории создания Мавзолея посвящены многочисленные фотографии, подлинные чертежи и рисунки, предоставленные музею сыном архитектора Щусева — М. А. Щусевым, участниками строительства — архитекторами К. С. Мельниковым, И. А. Французом, кандидатом технических наук Н. В. Горбачевым. В зале экспонируются инструменты, которыми пользовались строители, образцы пород гранита из собрания Коростышевского народного музея Житомирской области, документы из фондов Музея революции и Центрального партийного архива.

Н. ЧВАНКИНА.

КОРОТКО О РАЗНОМ

ЖИВОПИСЬ Е. ЗОТОВА

Заметное место в советском изобразительном искусстве занимает творчество художника Е. В. Зотова (1902—1967 гг.) — автора театрально-декорационных работ.

Помимо театральной живописи, художник работал во многих жанрах. На выставке произведений Е. Зотова, открывшейся в залах МОСХ (Беговая, 7—9), можно познакомиться и с его картинами, созданными в результате поездок по Прибалтике и средней полосе России, — «Рыбак и солнце», «Зимний пейзаж» и другими.

С. ЯКОВЛЕВ.

ИОНЫ УЛАВЛИВАЮТ НЕФТЬ

Новый способ очистки сточных вод нефтеперерабатывающих заводов предлагают киевские ученые. Загрязненная вода обрабатывается железным купоросом из отходов химических производств. Образовавшиеся при этом ионы железа дробят нефтяную пленку на множество мелких капелек. При дальнейшей реакции они захватываются хлопьями гидрооксиси железа и опускаются на дно, а осветленная вода уходит через фильтры.

Новый метод разработан во Всесоюзном научно-исследовательском и проектном институте нефтеперерабатывающей и нефтехимической промышленности. Его применение удешевляет очистные сооружения и значительно сокращает эксплуатационные затраты. Способ внедрен на Дрогобычском нефтеперерабатывающем заводе.

ПАРАЛЛЕЛИ И МЕРИДИАНЫ

ВЫСОТНЫЕ ВЕТРЫ ЭКВАТОРА

МОСКВА, 30 июля. (Корр. ТАСС В. Миновская). Из Сомали вернулась, первая экспедиция советских ученых-геофизиков. В течение года ее участники под руководством члена-корреспондента Академии наук Таджикской ССР П. Б. Бабаджанова и профессора Харьковского политехнического института Б. Л. Кащеева вели наблюдения за так называемыми «высотными ветрами», которые возникают в стратосфере.

Каковы же первые результаты оригинального исследования? Вот что рассказал профессор Б. Л. Кащеев:

— Геофизики установили, что на высоте около ста километров от поверхности Земли происходят постоянные перемещения больших атмосферных слоев. Ученые назвали их высотными ветрами. Движением их охвачены огромные области стратосферы. По мнению большинства исследователей, высотные ветры оказывают заметное влияние на многие атмосферные процессы.

Для того чтобы получить полную картину «поведения» и перемещения высотных ветров, необходимы данные, полученные с разных точек земной поверхности. Советские геофизические экспедиции уже работали в Африке, в Антарктиде. Теперь впервые серия исследований была проведена в Сомали, то есть в районе экватора.

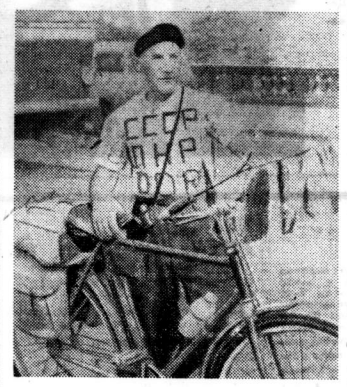

Москвич учитель истории и географии Александр Иванович Василенко — страстный любитель путешествий на велосипеде. Пенсионеру 64 года. Сейчас он совершает поездку по социалистическим странам Европы. Путешественник был в Польше и Германской Демократической Республике. В конце июля он прибыл в Прагу. Затем его путь лежит через Венгрию, Румынию и Болгарию.

НА СНИМКЕ: А. И. ВАСИЛЕНКО в Праге.

Телефото ЧТК—ТАСС.

РУКОПИСИ ДРЕВНЕЙ ЭЛЛАДЫ

Первый научный каталог трехсот греческих рукописей, хранящихся в библиотеке Академий наук СССР в Ленинграде, составила старший научный сотрудник И. Н. Лебедева. Завершена многолетняя работа по описанию редкой коллекции рукописных памятников культуры древней и средневековой Эллады.

Многие годы эта коллекция оставалась малоизвестной даже специалистам-палеографа м. Она собрана в конце минувшего века Русским археологическим институтом. В ней уникальные византийские хроники, книги церковного содержания, научные трэктаты по философии, медицине, логике, астрологии, сборники античных авторов.

И. Н. Лебедевой удалось раскрыть тайны многих пергаментных манускриптов.

(ТАСС).

ОХОТНИЧЬИ ЗОРИ

С утренней зари в субботу, 15 августа, начинается летне-осенняя охота на болотную и водоплавающую дичь в угодьях Московской области. Охотиться на вальдшнепа, диких голубей, рябчика, гусей на пролете разрешается с 5 сентября. 10 ноября охота на пернатую дичь заканчивается.

Повсеместно запрещена охота на глухарей, тетеревов, куропаток и перепелов.

Распоряжением исполкома Московского областного Совета депутатов трудящихся вводятся также не менее трех дней в неделю, закрытых для охоты.

Установлена норма отстрела на одного охотника в день: не более трех птиц, болотной дичи — пять штук.

ФИЛЬМЫ НЕДЕЛИ

С 3 августа на экраны кинотеатров выходят новые кинокартины:

«Белый взрыв» — художественный фильм производства Одесской киностудии.

Авторы сценария — Э. Володарский, С. Говорухин. Постановка С. Говорухина.

В ролях: С. Никоненко, Л. Гурченко, А. Игнатьев, А. Джигарханян, Б. Закариадзе и другие.

«Колонна» — цветной художественный фильм производства киностудии «Бухарест», Румыния.

Автор сценария — Т. Попович. Режиссер — М. Дрэган.

В ролях: Р. Джонсон, А. Луальди. И. Чобану, Ш. Чуботэрашу, А. Надзари и другие.

«Семнадцатое небо» — художественный фильм производства «Ле фильм Коперник», Франция.

Авторы сценария — С. Корбер, П. Жарден. Режиссер — С. Корбер.

В ролях: Ж.-Л. Трентиньян, М. Дюбуа, М. Далио, Ж. Лефевр.



Кадр из фильма «Белый взрыв».

СПОРТИВНАЯ ХРОНИКА

✱ Гостящая в ФРГ хоккейная команда «Спартак» (Москва) одержала еще одну победу: на этот раз со счетом 6:0 над чемпионами ФРГ — хоккеистами города Ландсхута. Четыре шайбы забросил Крылов, по одной — Шадрин и Климов.

✱ Советский гроссмейстер Л. Полугаевский вновь после солидного перерыва стал единоличным лидером продолжающегося в Амстердаме Международного шахматного турнира «ИБМ». В ходе тринадцати туров он набрал 10,5 очка. Очередную победу Полугаевский одержал над голландским гроссмейстером Я.-Х. Доннером. Б. Спасский, деливший перед этим лидерство с Полугаевским, стал теперь вторым — 10 очков. В тринадцатом туре чемпион мира сыграл вничью с В. Гортом (ЧССР). Наш третий участник этого соревнования — Е. Геллер набрал 8 очков, выиграв у голландца К. Лангевега.

✱ Накануне дня доигрывания неоконченных встреч на международном турнире в столице Аргентины впереди шли три участника — гроссмейстеры С. Решевский (США), М. Найдорф (Аргентина) и советский мастер В. Тукманов, у которых было по 5 очков. В день доигрывания же их обошел Р. Фишер (США), одержавший победы в обеих своих отложенных партиях. После этого у Фишера стало 5,5 очка. У экс-чемпиона мира В. Смыслова попрежнему 3 очка и одна встреча, которую ему предстоит доиграть.

ИЗ ЗАЛА СУДА

«Выгодные клиенты»

Во время проверки взаимных расчетов между покупателями угля и бухгалтерией Московской угольной базы № 10 обнаружились расхождения. Представители Звенигородской чулочной фабрики «Красный маяк» утверждали, что им недовезли 4,5 тонны угля, а представители ЖЭК № 3 Куйбышевского района заверяли, что недополучили 5 тонн.

— Правильно, две машины я недовез, — признался шофер 52-й автобазы управления «Моспромтранс» Евгений Соловьев.

Он заявил, что на пути в Звенигород, что на пути в Звенигород двое мужчин, которые предложили отвезти в Подольск цемент. Соблазнившись обещанными тридцатью рублями, он якобы бросил на дороге уголь и загрузил машину цементом. Через день по дороге в ЖЭК Куйбышевского района ему вновь попались «выгодные клиенты». Уплатили 40 рублей за перевозку руберoида. И снова якобы на землю были сброшены 5 тонн угля.

Поиски пропавшего угля успехом не увенчались. В местах, на которые указывал Соловьев, не обнаружено даже следов угольной пыли.

Краснопресненский районный народный суд признал, что шофер-экспедитор Соловьев, являясь материально-ответственным лицом, дважды совершил растрату государственного имущества.

Суд приговорил Е. Соловьева к лишению свободы в исправительно-трудовой колонии строгого режима сроком на четыре года.

По отбытии наказания ему в течение пяти лет запрещено занимать должности, связанные с материальной ответственностью. С осужденного взыскана стоимость недоставленного к месту назначения угля.

М. МИРОНОВ.

ГОЛУБОЙ ЭКРАН

С 3 по 9 августа

ПОНЕДЕЛЬНИК, 3 АВГУСТА

ПЕРВАЯ ПРОГРАММА. 18.05 — Для детей. «Ребята — из нашей школы». Телевизионный фильм. 18.20 — «Формула успеха». Телевизионный очерк о Кунцевском игольно-платинном заводе. 19.30 — Чемпионат СССР по футболу. «Спартак» (М) — ЦСКА. 21.15 — «Сельская страда». 21.30 — Творческий вечер народного артиста СССР Г. Товстоногова. 23.15 — Второй Всесоюзный фестиваль народного танца.

ВТОРАЯ ПРОГРАММА. 18.05 — «Мы — Литва». Телевизионный документальный фильм. 18.30 — Для школьников. «Мое место в жизни». 19.00 — «На московской орбите». 19.30 — Второй Всесоюзный фестиваль народного танца. 20.45 — «Московские лицензии». Репортаж. 21.15 — «Воскресение». Художественный фильм. 1-я серия.

ЧЕТВЕРТАЯ ПРОГРАММА. 19.30 — «Никто не хотел умирать». Художественный фильм. 21.30 — «Путешествие в страну «Симфонию». Концерт камерного оркестра Московской филармонии под управлением Р. Баршая.

ВТОРНИК, 4 АВГУСТА

ПЕРВАЯ ПРОГРАММА. 10.40 — Цветное телевидение. «Огненные версты». Художественный фильм. 17.15 — Концерт ансамбля песни и пляски дважды Краснознаменного Тихоокеанского флота. 18.05 — Для детей. «Чудесная лесенка». Телевизионный фильм. 19.05 — «Ставка больше, чем жизнь». 16-я серия. 20.30 — Второй Всесоюзный фестиваль народного танца. 22.00 — «Кинопанорама».

ВТОРАЯ ПРОГРАММА. 18.05 — Телевизионные документальные фильмы. 19.00 — «На московской орбите». 19.30 — «Сказание о русской земле». Музыкальный кинофильм. 20.30 — «Будь всегда в форме». Соревнования производственных коллективов. Передача из ГДР. 21.25 — «Воскресение». Художественный фильм. 2-я серия.

ЧЕТВЕРТАЯ ПРОГРАММА. 19.30 — «Телевизионный концертный абонемент». 21.30 — «Сегодня в Усть-Цильме — «горка». Телевизионный документальный фильм (Ухта).

СРЕДА, 5 АВГУСТА

ПЕРВАЯ ПРОГРАММА. 17.10 — Цветное телевидение. «Так танцуют в Латвии». Музыкальный фильм-концерт. 18.05 — Для школьников. «С днем рождения!». К 10-летию всероссийского пионерского лагеря «Орленок». 20.30 — Второй Всесоюзный фестиваль народного танца. 22.00 — «Актеры и роли». А. Джигарханян. 23.00 — Чемпионат СССР по конному спорту.

ВТОРАЯ ПРОГРАММА. 18.05 — «Сказки Дилижанского леса». Телевизионный документальный фильм. 19.00 — «На московской орбите». 19.30 — Чемпионат СССР по конному спорту. 20.45 — Ж. Оффенбах. «Разбойники». Спектакль Свердловского театра музыкальной комедии.

ЧЕТВЕРТАЯ ПРОГРАММА. 19.30 — Концерт русской музыки. 20.00 — «Поэзия». Телевизионный альманах. 20.30 — «Эдгар и Кристина». Художественный фильм.

ЧЕТВЕРГ, 6 АВГУСТА

ПЕРВАЯ ПРОГРАММА. Цветное телевидение. 10.15 — Для детей. «Деревенские каникулы». Телевизионный художественный фильм. 10.45 — «Кинокамера смотрит в мир». Научно-популярные фильмы. 11.45 — «Болотная собака». Художественный фильм (ГДР). 17.35 — «Изобретатель». Телевизионный журнал. 18.05 — «Сегодня на манеже». Цирковая программа. 19.00 — «В объективе — Америка». 19.30 — Цветное телевидение. «Таллинская фантазия». Телевизионный фильм-ревю. 20.30 — Второй Всесоюзный фестиваль народного танца. 22.00 — Чемпионат мира по современному пятиборью. Передача из ФРГ.

ВТОРАЯ ПРОГРАММА. 18.05 — «След на земле». Документальный фильм. 19.00 — «На московской орбите». 20.30 — «Лурджа Магданы». Художественный фильм.

ЧЕТВЕРТАЯ ПРОГРАММА. 19.30 — Литературный театр. «Черные блюзы Ленгстона Хьюза». 20.15 — «В залах — океан». Телевизионный документальный фильм. 20.40 — В. Фараджев. «Неоконченная симфония». Телевизионный музыкальный спектакль.

ПЯТНИЦА, 7 АВГУСТА

ПЕРВАЯ ПРОГРАММА. 10.40 — Цветное телевидение. «К новому берегу». Художественный фильм. 12.30 — Всесоюзные юношеские соревнования по плаванию. 17.15 — «Песни донской стороны». Концерт художественной самодеятельности. 18.05 — Для школьников. «Поет «Бодрь смяна» (Болгария). 18.30 — «Размаха шаги саженьи». Репортаж с крупнейших строек страны. 19.00 — В. Шоу. «Как он лгал ее мужу». 20.00 — Второй Всесоюзный фестиваль народного танца. 21.30 — «Сельская страда». 21.45 — Фильм-спектакль.

ВТОРАЯ ПРОГРАММА. 18.05 — «Мысль». Научно-познавательная программа. 19.00 — «На московской орбите». 20.30 — «Справочное бюро». 21.15 — «Вратарь». Художественный фильм.

ЧЕТВЕРТАЯ ПРОГРАММА. 19.30 — «Обыкновенный человек». Художественный фильм. 21.05 — «Главный причал» Телевизионный очерк. 21.35 — Опера В. Шебалина «Укрощение строптивой».

СУББОТА, 8 АВГУСТА

ПЕРВАЯ ПРОГРАММА. 11.40 — «Здоровье». Научно-популярная программа. 12.10 — «Объектив». Фильмы кинолюбителей. 12.50 Для детей. Г.-Х. Андерсен. «Новое платье короля». Телевизионный спектакль. 15.00 — «Княжонок». Телевизионный художественный фильм (Минск). 15.30 — «Летопись полувека». Телевизионный документальный многосерийный фильм. «Год 1946-й». Цветное телевидение. 16.30 — Спортивный праздник, посвященный Дню физкультурника. Передача с Центрального стадиона имени В. И. Ленина. 17.00 — Кубок СССР по футболу. Финал. «Динамо» (М) — «Динамо» (Тб). 19.30 — «Япония семидесятых». Передача 1-я. 20.00 — «Ставка больше, чем жизнь». Телевизионный художественный многосерийный фильм (Польша). 17-я серия. 20.55 — «Сельская страда». 21.05 — Б. Антишин, В. Помазнева. «Наследники». Телевизионный спектакль. 22.35 — Второй Всесоюзный фестиваль народного танца.

ВТОРАЯ ПРОГРАММА. 17.15 — «Рассказы о москвичах». 17.45 — «Сотворю я чудо». Художественный фильм. 19.00 — «02» — Продолжение следует». Передача 2-я. 21.30 Балет В. Власова «Асель».

ЧЕТВЕРТАЯ ПРОГРАММА. 19.30 — «Камерные вечера». 20.45 — «Город на Исети». Телевизионный очерк. 21.00 — «Укротители велосипедов». Художественный фильм.

ВОСКРЕСЕНЬЕ, 9 АВГУСТА

ПЕРВАЯ ПРОГРАММА. 9.30 — Цветное телевидение. Для детей. «Пожарная команда Фелиситас». 10.00 — Телевизионный календарь. «Сегодня — День строителя». 10.30 — «Высота». Художественный фильм. 14.30 — Цветное телевидение. «В мире животных». 15.30 — Цветное телевидение. Чемпионат СССР по конному спорту. Закрытие. 16.30 — «Встречи с Русским музеем». 17.00 — «Клуб кинопутешественников». 18.35 — «Ставка больше, чем жизнь». Телевизионный многосерийный художественный фильм (Польша). 18-я серия. 19.30 Второй Всесоюзный фестиваль народного танца.

ВТОРАЯ ПРОГРАММА. 15.50 — «Новенькая». Художественный фильм. 17.45 — Телевизионные документальные фильмы. 18.30 — «На бойком месте». Фильм-спектакль. 20.00 — «Справочное бюро». 21.45 — В эфире — «Горизонт».

ЧЕТВЕРТАЯ ПРОГРАММА. 19.15 — «Скрипки Большого театра». Фильм-концерт. 19.55 — «Далекая невеста». Художественный фильм. 21.35 — Телевизионный спектакль.

КРОССВОРД



По горизонтали. 5. Рыболовная снасть. **7.** Государство в Европе. **8.** Чертеж участка местности. **9.** Латышский писатель, автор очерков «Под крыльями Альбатроса». **10.** Зеленый покров земли. **12.** Древнегреческий математик. **14.** Положение, принимаемое без доказательств. **15.** Великан, богатырь. **18.** Русский путешественник. **19.** Артист цирка. **20.** Город в Башкирии. **21.** Комедия Н. В. Гоголя. **26.** Русский электротехник. **28.** Наклонная к воде площадка для постройки и спуска судов. **30.** Порт на озере Онтарио. **32.** Остров в Балтийском море. **33.** Время года. **34.** Симфоническая сюита И. А. Римского-Корсакова. **35.** Порт на Средиземном море. **36.** Советский кинооператор, снявший фильм «Выборгская сторона».

По вертикали. 1. Герой романа М. Ю. Лермонтова. **2.** Французский писатель. **3.** Мелкая форма корюшки. **4.** Вечнозеленое дерево. **6.** Кормовая культура. **7.** Месяц года. **8.** Хищная птица. **11.** Опера А. Спендиарова. **13.** Летательный аппарат. **14.** Древнегреческий поэт. **16.** Транспортный полугрузовой автомобиль. **17.** Советский живописец, автор картины «Александр Невский». **20.** Неподвижная часть электромашины. **22.** Советский пианист. **23.** Поэма Гомера. **24.** Специалист сельского хозяйства. **25.** Изречение, пословица, поставленные перед началом литературного произведения. **27.** Русский зодчий. **29.** Химический элемент. **31.** Персонаж оперы Гулак-Артемовского «Запорожец за Дунаем».

ОТВЕТЫ НА КРОССВОРД, ОПУБЛИКОВАННЫЙ 24 ИЮЛЯ

По горизонтали. 1. Устав. **8.** Сосна. **9.** Атлет. **10.** «Наследник». **12.** Хозе. **13.** Один. **15.** Страз. **18.** Анафора. **19.** Апофема. **20.** Аральск. **21.** Штольня. **22.** Опера. **25.** Поти. **27.** Осло. **29.** Натюрморт. **32.** Литке. **33.** Миним. **34.** Индау.

По вертикали. 2. Самолет. **3.** Арнадна. **4.** Сорго. **5.** Маша. **6.** Мали. **7.** Регби. **10.** Небольсин. **11.** Коловорот. **14.** Галац. **15.** «Садко». **16.** Замша. **17.** Маляр. **23.** Плюшкин. **24.** Ромашка. **26.** Оазис. **28.** Линия. **30.** Аден. **31.** Ромб.

РАДИО

31 ИЮЛЯ

ПЕРВАЯ ПРОГРАММА. 11.30 — «Веселые страницы из газеретт». 12.30 — «Рабочая радиогазета». 13.00 — «На праздничке песни Советской Латвии». Обозрение. 14.00 — «Город в пустыне». Передача Узбекского радио. 14.15 — «Могучее идейное оружие». К 85-летию выхода в свет работы В. И. Ленина «Две тактики социал-демократии в демократической революции». 14.30 — Зарубежные мелодии. 15.15 — «Вам отвечают министерства и ведомства». 15.30 — В. Шебалин. Балетная сюита. 16.00 — «Селу — нашу заботу!». Выступление первого секретаря Харьковского горкома партии И. Е. Лябоги. 18.40 — «Влияние научно-технической революции на развитие и совершенствование социалистических общественных отношений». Беседа академика экономических наук В. П. Шкредова. 20.45 — Международный дневник. 21.00 — Взрослым о детях. Н. Ф. Макарова. «Сколько весит рубль?». Рассказ. 21.15 — Песни на стихи поэта Р. Рождественского. 22.30 — «Добрый вечер!». Музыкальная программа.

ТЕЛЕВИДЕНИЕ

31 ИЮЛЯ

ПЕРВАЯ ПРОГРАММА. 10.00 — Программа передач. 10.05 — Новости. 10.15 — Цветное телевидение. Для школьников. «Город мастеров». Художественный фильм. 11.35 — Для школьников. «Фестиваль юных». День школьника Азербайджанской ССР на ВДНХ. Выступление коллективов художественной самодеятельности. 12.35 — Новости. 16.15 — Программа передач. 16.20 — Новости. 16.30 — Цветное телевидение. Чемпионат СССР по конному спорту. Трансляция с Центрального московского ипподрома. 17.30 — «Рассказы о рабочем классе». Очерк о строителе-монтажнике Лауреате Ленинской премии С. П. Кильдишеве. 18.00 — Новости. 18.05 — Цветное телевидение. Для детей. «Веселый городок». 18.30 — «В мире животных». 19.30 — «Время». Информационная программа. 20.00 — Концерт, посвященный Дню железнодорожника. 21.45 — «Майя Плисецкая». Художественный фильм. 22.55 — Цветное телевидение. Чемпионат СССР по конному спорту (в записи). 23.45 — Новости. Программа передач.

ВТОРАЯ ПРОГРАММА. 18.00 — Программа передач. 18.05 — «На московской орбите». 18.30 — Для школьников. Поет словацкий хор (IX конференция Международного общества по музыкальному воспитанию детей и юношества). 19.00 — «Решения июльского Пленума ЦК КПСС — в жизнь!» «Дела и планы коммунистов села». 19.30 — «Музыкальная мозаика». Концерт коллективов художественной самодеятельности. Передача из Днепропетровска. 20.15 — «Спокойной ночи, малыши!» 20.30 — В эфире — «Молодость». Передача из Сочи. 21.15 — «Комендант Лаутербурга». Телевизионный спектакль.

ЧЕТВЕРТАЯ ПРОГРАММА. 18.55 — Новости. 19.00 — «Жизнь замечательных людей». «Томмазо Кампанелла». 20.00 — «Не забудь... станция Луговая». Художественный фильм. 21.20 — «У театральной афиши». 22.05 — Новости.

ПОГОДА

По сведениям Гидрометеоцентра СССР, сегодня в Москве и Московской области ожидается переменная облачность, небольшой дождь, ветер слабый. Температура днем 22—24 градуса тепла.

Вчера в 15 часов давление воздуха в Москве было 746 мм, влажность 85 процентов. В ближайшие сутки давление и влажность существенно не изменятся.

Редактор Ю. И. Баланенко.

ВЕЧЕРНЕЕ (СМЕННОЕ) ПРОФТЕХУЧИЛИЩЕ № 132

ОБЪЯВЛЯЕТ ПРИЕМ УЧАЩИХСЯ

по специальностям

МАШИНИСТОВ: экскаваторов, гусеничных кранов, башенных кранов, бульдозеров, трубоукладчиков и мехпогрузчиков; компрессоров и мотонасосов; автокранов (из числа шоферов с одновременным повышением квалификации).

Срок обучения — от 6 до 10 месяцев.

Обучение бесплатное, вечернее, без отрыва от производства. После обучения предоставляется работа в тресте «Мосстроймеханизация» № 5 Главмосстроя на объектах жилищного строительства. Начало занятий — с 1 сентября.

Прием заявлений ежедневно, кроме субботы и воскресенья, с 15 до 19 часов. Поступающий на учебу представляет документы: паспорт, военный билет, справку с места работы и жительства, одну фотокарточку.

Адрес училища: **Б. Коптевский пр., 7;** тел. 151-07-65.

Проезд: метро ст. «Аэропорт» или авт. 110 до ост. «Ленинградский рынок».

Главное управление торговли Мосгорисполкома

ПРИГЛАШАЕТ

желающих приобрести специальность ПРОДАВЦА НА КУРСЫ в профессиональное торговое училище № 2 по подготовке продавцов продовольственных товаров.

Срок обучения — 3 месяца.

Учащиеся обеспечиваются стипендией в размере 45—48 рублей в месяц.

Окончившие училище направляются на работу в продовольственные магазины Москвы.

Адрес училища: **Б. Академическая ул., 39.**

Справки по телефону 154-80-72.

Проезд: метро ст. «Войковская», далее авт. 23, 83, 114; тролл. 57 до ост. «Стадион «Наука».

Профессионально-техническое училище № 13 Москвы

ПРОВОДИТ НАБОР

юношей и девушек с образованием 8—10 классов для подготовки по специальностям:

С годичным сроком обучения

ТОКАРИ ПО МЕТАЛЛУ,
КОНТРОЛЕРЫ ОТК ПО ПРИЕМКЕ СЛЕСАРНЫХ И СТАНОЧНЫХ РАБОТ,
СТЕНОГРАФИСТКИ-МАШИНИСТКИ (принимаются девушки с образованием 10 классов);

С двухгодичным сроком обучения

СЛЕСАРИ-СБОРЩИКИ,
СЛЕСАРИ-РЕМОНТНИКИ,
ЭЛЕКТРОМОНТЕРЫ ПО ЭКСПЛУАТАЦИИ ПРОМЫШЛЕННЫХ ЭЛЕКТРОУСТАНОВОК,
ЭЛЕКТРОМОНТЕРЫ ПО МОНТАЖУ ОСВЕТИТЕЛЬНЫХ СЕТЕЙ И СИЛОВОМУ ЭЛЕКТРООБОРУДОВАНИЮ,
НАЛАДЧИКИ ТОКАРНЫХ АВТОМАТОВ И ПОЛУАВТОМАТОВ,
СЛЕСАРИ-ИНСТРУМЕНТАЛЬЩИКИ ПО ШТАМПАМ,
ОБМОТЧИКИ СТАТОРОВ, РОТОРОВ И ЯКОРЕЙ (принимаются девушки).

Учащиеся обеспечиваются стипендией и денежным вознаграждением за выполненные производственные работы.

Справки по телефонам: 275-17-86, 275-04-79.

Адрес училища: **3-й Автозаводской пр., 13.**

Проезд: метро ст. «Автозаводская».

ПРОФЕССИОНАЛЬНО-ТЕХНИЧЕСКОЕ УЧИЛИЩЕ № 100 имени Героя Советского Союза В. Талалихина

ОБЪЯВЛЯЕТ НАБОР УЧАЩИХСЯ

ПО КОЛБАСНО-КУЛИНАРНОМУ ПРОИЗВОДСТВУ.

Срок обучения — 11 месяцев.

Училище обеспечивает учащихся зарплатой до 50 руб. в месяц, бесплатным питанием, льготными проездными билетами.

На базовых предприятиях работают курсы по подготовке в техникум, институт, школа рабочей молодежи.

Адрес училища: Москва, **Михайловский пр., 3;** тел.: 272-07-83, 271-93-97.



Очень просто — **воспользуйтесь «Антинакипином»!**

Это эффективное средство для удаления накипи в чайниках, кастрюлях, стиральных машинах, радиаторах автомашин.

Способ применения — на упаковке.

Изготовитель — Московский завод стирально-моющих и чистящих средств.

«СОЮЗТОРГРЕКЛАМА»

Управление дорожного хозяйства и благоустройства Сокольнического района

ПРИНИМАЕТ ЗАКАЗЫ НА РАБОТЫ

ПО АСФАЛЬТИРОВАНИЮ

в закрытых помещениях на октябрь—апрель 1970/71 г.

Обращаться: **Б. Оленья ул., 6;** тел.: 268-61-65, 268-61-76, 268-47-35, 268-46-85 с 9 до 18 часов.

Московская городская контора Госбанка и Управление госструдсберкасс и госкредита города Москвы с глубоким прискорбием извещают о смерти начальника Управления госструдсберкасс и госкредита города Москвы, члена КПСС

Александра Антоновича ДЕМЧЕНКО,

последовавшей 30 июля с. г. на 54-м году жизни, и выражают соболезнование семье покойного.

Л—28418

Типография издательства «Московская правда» (Потаповский пер., 3)

Цена одного экз. 2 коп.

АДРЕС РЕДАКЦИИ: Чистопрудный бульвар, 8. ТЕЛЕФОНЫ РЕДАКЦИИ: КОММУТАТОР 294-30-00. ТЕХНИЧЕСКИЙ СЕКРЕТАРИАТ 223-16-50. Отдел партийной жизни 223-83-39. Отдел пропаганды и агитации 223-98-94. Отдел промышленности и транспорта 295-68-95. Отдел строительства и реконструкции 221-07-08. Отдел городского хозяйства и быта 223-47-82. Отдел литературы и искусства 223-73-09. Отдел новостей 223-77-84. Иностранный отдел 294-30-00, доб. 5-61. Отдел писем и работы с рабкорами 294-30-00, доб. 3-25. Сектор спорта 294-30-00, доб. 2-61. Отдел объявлений 294-18-45.