В ИСПОЛКОМЕ МОССОВЕТА

Большой прилавок города

200 новых магазинов примут покупателей в этом году. За их прилавки встанут 3.200 продавцов. Исполком Моссовета утвердил план открытия магазинов на 1970 год. Часть из них уже начала торговлю, остальные войдут в строй до конца года. Распахнут двери магазины: «Бытовая химия» на проспекте Мира, «Книги» на Госпитальном валу, «Электротовары» на Большой Черкизовской. В 35-м квартале Печатников примет покупателей аптека, на улице Димитрова — комиссионный магазин и магазин художественного фонда. «Гастроном», «Мебель», «Книги», «1000 мелочей» — такие вывески украсят магазины на Первомайской, 3-й Парковой и Перовской улицах, в квартале № 3 Нагатина...

Новостройки Оленьего вала

Микрорайон № 3 Сокольников на улице Олений вал преобразится. Утвержден проект его реконструкции. Здесь на территории 2,2 гектара строители возведут жилые корпуса. В первых этажах зданий разместятся продмаг, аптека, кафе, сберкасса, мастерская по ремонту обуви...

Школа кулинаров

В 5-м Донском проезде поднимется здание учебно-производственного комбината. Здесь будут совершенствовать свое мастерство повара. Проектное задание на это строительство разработано в 1-й мастерской Института по проектированию объектов культуры и здравоохранения.

СДЕЛАНО В МОСКВЕ

«Аппассионата»

Так назван новый многотембровый баян с широким диапазоном выборной клавиатуры. Его создала группа работников Московской экспериментальной фабрики музыкальных инструментов под руководством мастера В. А. Колчина.

Баян красиво оформлен, удобен в пользовании. Например, смена всех пятнадцати регистров дублируется кнопками-подбородниками, выведенными на верхнюю крышку корпуса.

О. СТАРОНОСОВ.

СПОРТ

ПО ПРОСЬБЕ ЧИТАТЕЛЕЙ

ОНИ ИГРАЮТ НА «АЦТЕКЕ»

В прошлый раз мы рассказали о двух командах третьей группы — сборных Румынии и Англии. Сегодня речь об их соперниках — чехословацких и бразильских футболистах.

«Мы и бразильцы!»

Так ответил тренер сборной Чехословакии Йозеф Марко на вопрос, кто выйдет в четвертьфинал из третьей группы. Марко напомнил, что в 1962 году о команде ЧССР тоже говорили, что ей незачем ехать в Чили,—тогда она попала в одну группу со сборными Бразилии и Испании. Чем это кончилось — известно: команда Чехословакии завоевала серебряные медали.

Нынешней сборной ЧССР присущи большая скорость, отличная техника владения мячом, высокая культура паса. Все игроки подвижны, много маневрируют, нападающие постоянно заряжены на удар.

Советские любители футбола хорошо знакомы с игроками чехословацкой команды. Ее ворота защищают Виктор и Венцель, в обороне действуют Пиварник, Хорват, Хривняк и Хагара, в полузащите — Куна, Хрдличка и Квашняк, в нападении — Веселы, Адамец, Июкль или Петраш.

Чехословацкая сборная провела контрольные матчи успешно, выиграв у сборных Австрии, Люксембурга и Норвегии. 15 мая, исполненная самых радужных надежд, команда ЧССР прибыла в Гвадалахару.

Первые — первые?

Пожалуй, ни об одном из «сильных футбольного мира сего» не писалось в последнее время столько, сколько о бразильцах. Экс-чемпионы мира всегда привлекали к себе пристальное внимание, а тут еще крупный скандал в руководстве команды и отставка буквально накануне чемпионата мира тренера Жоао Салданья.

17 матчей провела команда под руководством Салданьи. В 14 победила. Два гола, забитых в ворота бразильцев аргентинцами, решили судьбу тренера. Салданья ушел, вместо него появился Марио Загало, звезда бразильской сборной 1958 и 1962 годов, а ныне тренер «Ботафого».

Бразильцы первыми (как шутили журналисты, чтобы спастись от своих болельщиков) прибыли в Мексику за месяц до начала турнира. Загало было в какой-то степени легче, чем его предшественнику. Практически Салданья уже создал сборную, и Загало лишь внес незначительные коррективы. Он отобрал 22 игрока из сорока намеченных кандидатов. Но это касается, в основном, состава команды.

Сложность — в другом. Салданья и Загало — тренеры-антиподы. Если первый хотел привнести в манеру игры бразильцев черты европейского стиля, то, по мнению Загало, это совсем ни к чему. «Пусть европейцы учатся у нас»,—считает он. Загало полагает, что главные козыри его соотечественников — виртуозная техника, высокая культура обращения с мячом, умение «сделать» гол в любой ситуации—не будут биты. Правда, и его беспокоит игра линии обороны, которая до сих пор не определена.

Кого же привез Загало в Гвадалахару? Вот какой состав он назвал: вратари — Феликс и Альдо; защитники — Карлос Альберто, Зе Мария, Бриту, Балдочи, Жоэль, Фонтана, Марко Антонио, Пиацца, Герсон и Ривелино; полузащитники — Клодоальдо, Пеле, Тостао, Цезар и Эду; нападающие —Жаирзиньо, Рогерио, Робертo, Дарио и Эверальдо. Не правда ли, несколько необычные места занимают многие известные игроки? Герсон и Ревелино — защитники, Пеле и его «коллеги» — хавбеки? В чем дело?

Во взглядах Загало. Он, например, считает, что ему незачем иметь «чистых» полузащитников. Зато из десяти нападающих можно составить два мощных атакующих эшелона, которые, взаимозаменяя друг друга, будут накатываться на ворота соперников. Удастся ли Загало воплотить свою идею в жизнь? А может быть, он просто «мутит воду» накануне финальных игр?

Но так или иначе в состав сборной вошли все сильнейшие игроки Бразилии.

С. АЛЕШИН.

КОРОТКО

✦ **Президиум Федерации хоккея СССР утвердил список 34 лучших хоккеистов по итогам прошедшего сезона. Вот она, наша ледовая гвардия: вратари — В. Коноваленко (горьковское «Торпедо»), В. Третьяк (ЦСКА), В. Зингер («Спартак»), В. Шеповалов (СКА, Ленинград); защитники— В. Давыдов и В. Васильев (московское «Динамо»), Е. Поладьев и В. Мигунько («Спартак»), А. Рагулин, И. Ромишевский, В. Лутченко, В. Кузькин, В. Брежнев (ЦСКА), В. Никитин, Ю. Ляпкин («Химик»); нападающие — правые крайние — В. Викулов. Б. Михайлов, Ю. Блинов, Е. Мишаков (ЦСКА) Е. Зимин и А. Мартынюк («Спартак»), В. Жучок («Химик»); центральные — В. Старшинов и В. Шадрин («Спартак»). А. Мальцев (московское «Динамо»), В. Петров и В. Полупанов (ЦСКА) С. Солодухин (СКА, Ленинград), А. Федотов (горьковское «Торпедо»); левые крайние — А. Фирсов и В. Харламов (ЦСКА), А. Якушев и В. Гуреев («Спартак»), А. Сырцов («Химик»).**

✦ **Четвертую победу подряд одержали волейболистки сборной СССР, выступая на этот раз в городе Нагоя против сборной команды Японии — 3:1. Наша женская волейбольная команда также встречалась со сборной Японии в этом городе и добилась победы — 3:1.**

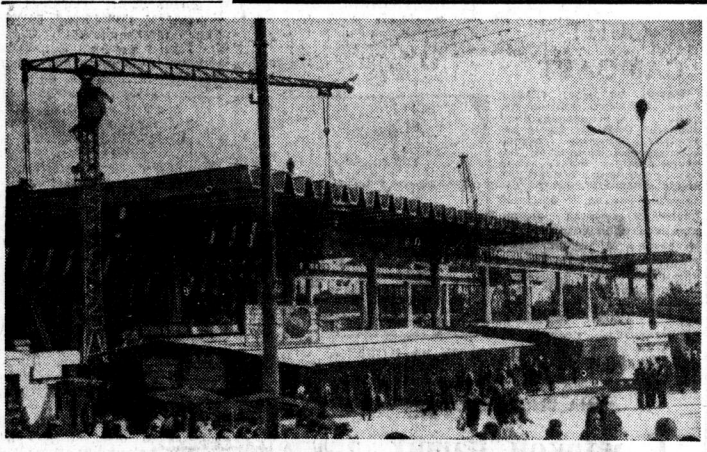

На площади Курского вокзала сегодня тесно. Значительную часть ее занимают строители — здесь идет реконструкция здания вокзала. После завершения строительства его помещение увеличится в три раза. Фото С. Зари.

КУБОК СССР

Цена ошибок

Пять голов увидели зрители во вчерашнем кубковом матче между ЦСКА и «Зенитом». Значит, футбол был интересным. Но москвичи покидали стадион огорченными — армейцы проиграли — 2:3.

Перед началом этого матча москвичи торжественно проводили на тренерскую работу бывшего защитника ЦСКА, заслуженного мастера спорта Владимира Пономарева. Но футбол, показанный армейцами, был довольно будничным. Молодые защитники ЦСКА играли с ошибками. Именно этим и неуверенной игрой Пшеничникова объясняется то, что армейцы проиграли.

Они все время отгрызались. Сначала счет открыл Кох, затем Уткин сильным ударом издалека сравнял его. В середине первого тайма ленинградец Гончаров, опередив защитников, поразил цель. Но к перерыву армейцам удалось восстановить равновесие. Гол забил Копейкин.

Ленинградцы вновь и уже до конца матча вышли вперед в начале второго тайма, когда Уланов, воспользовавшись сматохой в штрафной площади москвичей, забил третий гол. Все попытки армейцев уйти от поражения, не увенчались успехом. Впереди — ответный матч в Ленинграде.

С. НИКОЛАЕВ.

Вот результаты других матчей: «Нефтчи» — «Пахтакор»— 4:0, «Торпедо» (Кт)—«Динамо» (Тб) — 1:1, «Динамо» (К) — «Заря» — 3:0, «Динамо» (Мн) — «Торпедо» (М) — 0:1, «Жальгирис» — «Спартак» (М) — 1:3.

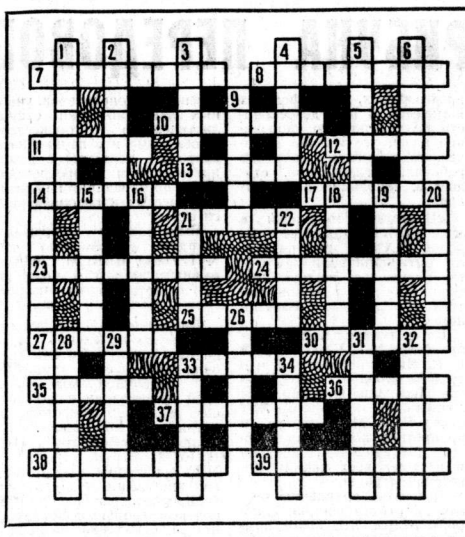

КРОССВОРД

По горизонтали. 7. Ближайшая к Солнцу большая планета. **8.** Часть текста. **10.** Один из героев романа Л. Н. Толстого «Война и мир». **11.** Бахчевая культура. **12.** Сплав железа с никелем. **13.** Курорт на берегу Черного моря. **14.** Текст, помещенный в самом низу страницы. **17.** Трагедия В. Шекспира. **21.** Манильская пенька. **23.** Спортсмен. **24.** Совокупность явлений, предметов, составляющих одно целое. **25.** Плодовое дерево. **27.** Точка зрения на то или иное явление. **30.** Горная порода. **33.** Французский поэт и теоретик классицизма. **35.** Лицевая сторона медали. **36.** Повесть Г. Медынского. **37.** Тетрадь для записей. **38.** Человек, владеющий многими языками. **39.** Русский писатель.

По вертикали. 1. Хлопчатобумажная ткань с лаковым покрытием. **2.** Отступление от основной темы с целью осветить дополнительные вопросы. **3.** Водное млекопитающее. **4.** Сахаристый продукт. **5.** Работник сельского хозяйства. **6.** Город в Литве. **9.** Сушеные абрикосы. **14.** Рассказ А. П. Чехова. **15.** Медицинский инструмент. **16.** Хищный зверек. **18.** Прибор для воспроизведения через громкоговоритель записи грампластинок. **19.** Советский певец. **20.** Русский писатель. **21.** Объявление о спектакле. **22.** Народное собрание в Древней Греции. **26.** Порт на Енисее. **28.** Русский полководец. **29.** Химический элемент. **31.** Прибор для измерения атмосферного давления. **32.** Наука. **33.** Место в театре. **34.** Приток Колымы.

ОТВЕТЫ

НА КРОССВОРД, ОПУБЛИКОВАННЫЙ 23 МАЯ

По горизонтали. 6. Форум. **10.** Лагерь. **11.** «Фараон». **12.** Нават. **13.** Колумб. **15.** Коршун. **16.** Магнетрон. **21.** Магадан. **22.** Росянка. **23.** Самарин. **24.** Реферат. **29.** «Незабудка». **33.** Рылеев. **34.** Онегин. **35.** Ласты. **36.** Сошник. **37.** «Старик». **38.** Лиски.

По вертикали. 1. Лозанна. **2.** Куранты. **3.** Алеко. **4.** Уголь. **5.** Грамм. **7.** Салон. **8.** Лапша. **9.** Юнона. **14.** Балакирев. **15.** Короленко. **17.** Галац. **18.** Камал. **19.** Дятел. **20.** Экран. **25.** Латакия. **26.** Русалка. **27.** Кросс. **28.** Олеша. **29.** Нежин. **30.** «Анюта». **31.** Угорь. **32.** Оникс.

ТЕЛЕВИЗИОННАЯ «ШАХМАТНАЯ ШКОЛА»

На занятии, состоявшемся 17 мая («Класс шахматистов-разрядников», тема — «Дебюты»), было предложено следующее домашнее задание:

Проанализируйте позицию, возникающую после 1. d4 d5 2. c4 e6 3. Кс3 Кf6 4. Кf3 c5 5. Cg5 cd 6. К:d4 e5 7. Kdb5 a6 (диаграмма



№ 1), и ответьте на вопросы:

1. Могут ли белые в этом положении играть 8. К:d5. имея в виду вариант 8. . . ab 9. К:f6+ gf 10. Ф:d8+ Кр:d8 11. С:f6+?

2. В какой партии и когда встретился этот вариант и каков был результат?

Публикуем домашнее задание по занятию от 24 мая.

Задание № 1 (диаграмма



№ 2). Черные форсированно выигрывают.

Задание № 2 (диаграмма



№ 3). Как играть белым?

ГОЛУБОЙ ЭКРАН

С 1 ПО 7 ИЮНЯ

1 ИЮНЯ, ПОНЕДЕЛЬНИК

ПЕРВАЯ ПРОГРАММА. 10.15 — Для детей. «Музыкальный теремок». 10.55 — Цветное телевидение. «Попутного ветра, «Синяя птица». Художественный фильм. 12.15 — Для детей. «Ребятам о зверятах» 17.15 — Телевизионное агентство «Пионерия». 18.05 — «Зинка». Киноновелла. 18.35 — «Ленинградский балет». Телевизионный музыкальный фильм. 1-я серия. 19.00 — «Время». 19.30 — Кубок СССР по футболу. «Торпедо» (М) — «Динамо» (Мн). 21.15 — Цветное телевидение. С. Бунина, А. Кучаев. «Дилемма Лаврова». Премьера телевизионного спектакля.

ВТОРАЯ ПРОГРАММА. 18.05 —«На московской орбите». 18.30—«Конкурс юных знатоков спорта». 19.00—«По странициам музыкальных спектаклей». В программе фрагменты из опер и балетов С. Прокофьева. 20.30 — «Москвa готовится к выборам в Верховный Совет СССР». 21.00 — «На войне, как на войне». Художественный фильм.

ТРЕТЬЯ ПРОГРАММА. 17.55 — «Экран — учителю». 18.25 — Для студентов-заочников III курса. Физика. 19.45 — Для студентов-заочников III курса. Сопротивление материалов. 21.05—Для студентов-заочников. История КПСС.

ЧЕТВЕРТАЯ ПРОГРАММА. 19.30 — «Джамиля». Художественный фильм. 20.50 — К Дню защиты детей. 21.10 — «Памятники мировой литературы». А. Герцен. «Былое и думы».

2 ИЮНЯ, ВТОРНИК

ПЕРВАЯ ПРОГРАММА. 17.00 — Цветное телевидение. «Литература». Телевизионный музыкальный фильм. 18.05 — «Мальчик с коньками». Киноновелла. 18.40 — «Ленинский университет миллионов». «Неустанно повышать политические знания». 19.00 — «Открытие IV Международного конкурса имени П. И. Чайковского». Трансляция из Большого театра СССР. 22.00 — «Комендант Лаутербурга». Премьера телевизионного спектакля (по роману Э. Казакевича «Дом на площади»). Часть 1-я.

ВТОРАЯ ПРОГРАММА. 18.05 — «На московской орбите». 18.30 — «Проблемы экономики». О внедрении опыта Щекинского химического комбината на московском заводе «Динамо» и комбинате твердых сплавов. 19.00— «Страна моя». К 50-летию Советской Татарии. 19.30 — Кубок СССР по футболу. «Спартак» (М) — «Жальгирис» (Вильнюс). 21.15 — «Мастера экрана». Донатас Банионис .

ТРЕТЬЯ ПРОГРАММА. 11.15 Для дошкольников. Английский язык (2-й год обучения). 18.00 — Для студентов-заочников II курса. Теоретическая механика. 19.20 — Для студентов-заочников II курса. Физика.

ЧЕТВЕРТАЯ ПРОГРАММА. 19.30 — «Высота». Художественный фильм. 21.00 — «В мире интересных фактов».

3 ИЮНЯ, СРЕДА

ПЕРВАЯ ПРОГРАММА. 10.15 — Для детей. Концерт. 10.45 — Населению о гражданской обороне. 11.00 — Цветное телевидение. «Каменный гость». Фильм-опера. 17.10 — Цветное телевидение «Звени, наша песня!» Музыкальная программа. 17.35 — «Навстречу выборам в Верховный Совет СССР». 18.05 — «Горизонт». 1. О Всемирной встрече молодежи. «В. И. Ленин и молодежь». 2. Концерт. 19.00 — Чемпионат мира по футболу. Румыния — Англия. Передача из Мексики. (В записи).21.45 — «Комендант Лаутербурга». Премьера телевизионного спектакля.

ВТОРАЯ ПРОГРАММА. 18.05 — «На московской орбите». 18.30 — «Школа юного футболиста». 19.00 — «Подмосковье». 19.30 — А. Хачатурян. Сюита из балета «Гаянэ». 20.30 — «Тебе, юность!». 21.00 — «Нежность». Художественный фильм.

ТРЕТЬЯ ПРОГРАММА. 12.05 — Для дошкольников. Английский язык (2-й год обучения). 20.40 — Для дошкольников. Английский язык (2-й год обучения). 21.05 — «Для поступающих в вузы». Французский язык.

ЧЕТВЕРТАЯ ПРОГРАММА. 19.30 — «Тревожное счастье мое». Телевизионный документальный фильм. 20.20 — Концерт артистов Большого театра СССР.

4 ИЮНЯ, ЧЕТВЕРГ

ПЕРВАЯ ПРОГРАММА. 10.15 — «Самоцветы». 11.00 — Цветное телевидение. «Часы капитана Зирико». Художественный фильм. 18.30 — «Ленинградский балет». Телевизионный музыкальный фильм. 2-я серия. 19.00 — «Время». 19.30 — Чемпионат мира по футболу. СССР — Бразилия. Передача из Мексики. (В записи). 21.15— Цветное телевидение. «Севильский цирюльник». Музыкальный фильм.

ВТОРАЯ ПРОГРАММА. 18.05 — «На московской орбите». 18.30 — Для дошкольников и младших школьников. «Чудесная лесенка». 19.00 — «Наши кандидаты». Очерк о кандидате в депутаты Верховного Совета СССР, ткачихе фабрики имени Фрунзе М. Ивановой. 19.15 —«Легенда о любви». Телевизионный музыкальный спектакль по балету Меликова. 20.30 — Концерт мастеров искусств. 21.15 — «Продавец воздуха». Телевизионный художественный фильм. 1-я и 2-я серии.

ТРЕТЬЯ ПРОГРАММА. 18.35— «Экран — учителю». 19.00 — «Кибернетика в медицине», 20.05 — «Немецкий язык для вас». 20.40 — «Для поступающих в вузы». Математика.

ЧЕТВЕРТАЯ ПРОГРАММА. 19.30 — «Депутат Балтики». Художественный фильм. 21.00 — Концерт Омского народного хора.

5 ИЮНЯ, ПЯТНИЦА

ПЕРВАЯ ПРОГРАММА. 17.15 — «Здравствуй, лето!» 17.45 — Концерт. 18.03 — Для дошкольников и младших школьников. «Веселый городок». 18.30 — Цветное телевидение. «Зачем человеку горы?» «Рожденная во льдах». Документальные фильмы. 19.00—«Друг Тыманчи». Премьера телевизионного художественного фильма. 20.30 — «Время». 21.15 — Цветное телевидение. Телевизионный театр миниатюр. «13 стульев». 22.15 — «Кувшин». Премьера телевизионного художественного фильма.

ВТОРАЯ ПРОГРАММА. 18.05 — «На московской орбите». 18.30 — Для школьников. «Ветер странствий». 19.00 — Концерт участников художественной самодеятельности. 19.45 — В эфире — «Молодость». 20.30 — Литературный театр. «Илья Чавчавадзе». 21.30 — «Истребители». Художественный фильм.

ТРЕТЬЯ ПРОГРАММА. 18.00 — Для студентов-заочников II курса. Физика. 19.20 — «Для поступающих в вузы». Физика. 20.05—«Для поступающих в вузы». Немецкий язык. 20.50 — «Для поступающих в вузы». Московский государственный педагогический институт имени В. И. Ленина.

ЧЕТВЕРТАЯ ПРОГРАММА. 19.30 — «Поэзия». Телевизионный альманах. 20.00 — «Мир науки».

6 ИЮНЯ, СУББОТА

ПЕРВАЯ ПРОГРАММА. 9.45 — Для детей. «Сказка с продолжением». Маленький спектакль. История 1-я. 10.00 — Музыкально-развлекательная программа. 10.55—«На Дальнем Востоке». Телевизионный документальный фильм. 11.30 — «Здоровье». 12.45 — «Навстречу выборам в Верховный Совет СССР». 15.15—Цветное телевидение. Для детей. Мультфильм. 15.30 — «Три толстяка». Художественный фильм. 17.00 — «На IV Международном конкурсе имени П. И. Чайковского». Концерт. 18.05 — «Летопись полувека. Телевизионный многосерийный документальный фильм. Год 1937-й. 19.00 — Цветное телевидение. «Марианна Колли». Телевизионный спектакль по роману Дж. Пиндрелли «По поводу одной машины». 20.25 — «Время». 21.00 — «Полчаса в Вильнюсе». Эстрадный концерт. 21.30 — «Мастера искусств». Народный артист СССР Н. Охлопков. 23.00 — Первенство мира по мотогонкам на гаревой дорожке.

ВТОРАЯ ПРОГРАММА. 16.50 — «На московской орбите». 17.15 — Соревнования учащихся профтехучилищ. 18.00— Концерт молодых исполнителей. 18.30 — «Москва вчера, сегодня, завтра». 19.00 — Для детей. «Конкурс пяти миллионов». 20.00 — Концерт. 20.30— А. Островский. «Волки и овцы». Спектакль Государственного академического Малого театра.

ЧЕТВЕРТАЯ ПРОГРАММА. 19.30 — Концерт. 20.15 — «В мире интересных фактов». 20.30—«Ждите нас на рассвете». Художественный фильм. 22.20 — Фестиваль советской песни. Передача из Польши.

7 ИЮНЯ, ВОСКРЕСЕНЬЕ

ПЕРВАЯ ПРОГРАММА. 9.15— Цветное телевидение. «Димка рассердился». «Димка-велогонщик». Телевизионные фильмы. 10.00 — Музыкальный киоск. 10.30 — В эфире — «Молодость». 11.40 — «Беглец из Янтарного». Художественный фильм. 13.05 — «Советской Карелии — 50 лет». 13.45 — Для воинов Советской Армии и Флота. 14.15 — «Волшебство». Премьера телевизионного музыкального фильма. 15.30 — Чемпионат мира по футболу. СССР — Бельгия. Передача из Мексики. (В записи). 17.00 — Цветное телевидение. «Клуб кинопутешественников». 18.05 — Цветное телевидение. Эстрадный концерт. 18.45—«Семь дней». «В объективе — Америка». 19.25 — Художественный фильм. 20.50 — Цветное телевидение. Чемпионат мира по футболу. Бразилия — Англия. Передача из Мексики.

ВТОРАЯ ПРОГРАММА. 12.00 — «Маленькие люди — большие люди». Передача из ГДР. 13.15 — Концерт. Передача из Братиславы. 13.45 — «Мы — коммунисты». Телевизионный очерк. 14.15 — Чемпионат мира по футболу. Румыния — ЧССР. Передача из Мексики. (В записи). 15.45 — «Фантазеры». Художественный фильм. 16.50 — «Встречи с мастерами сцены». «Народный артист СССР И. Туманов». 17.50 — На IV Международном конкурсе имени П. И. Чайковского. Концерт. 19.30 — Для школьников. «Веселые старты». 20.45 — «Подмосковье».

ТРЕТЬЯ ПРОГРАММА. 10.45 и 11.45 — «Экран — врачу». 12.45 — Шахматная школа. 13.30 — «Для поступающих в вузы». Русский язык.

ЧЕТВЕРТАЯ ПРОГРАММА. 19.35 — «Верен тебе». «Для земляк». Документальные фильмы. 20.05 — «Юханна». Премьера телевизионного спектакля по мотивам повести М. Кантх. «Жена рабочего». 21.05 — «В мире интересных фактов». 21.20 — Эстрадная программа. 21.50 — Чемпионат мира по футболу. ФРГ — Болгария. 2-й тайм. Передача из Мексики.

РАДИО

29 МАЯ

ПЕРВАЯ ПРОГРАММА. В эфире — «Сельская радиостанция»: 5.30 — Утренний концерт; 6.30 — Радиожурнал «Земля и люди». 19.30—Литературный концерт для работников сельского хозяйства.

●

8.45 — Взрослым о детях. «Школа, семья, улица...» Радиоочерк. 9.15 — «Библиотека новинок советской литературы». А. Иванов. «Вечный зов». 10.05 — Радио — малышам. Игра-загадка «Угадай-ка!». 10.30 — «Я вижу мир». Рассказ о Международной выставке детского рисунка. 11.10 — «Химия для всех». Радиожурнал. 11.30 — Поют солисты Новосибирского театра оперы и балета Н. Афанасьева и А. Левицкий. 12.30 — «Рабочая радиогазета». 13.00 — Концерт из произведений М. Балакирева. 14.00 — «В республиках, краях и областях». 14.15 — «Музыка экрана». 15.15 — «Диктатура пролетариата — главное орудие построения социализма». Беседа доктора философских наук А. И. Разина. 15.30 — Играет камерный ансамбль Всесоюзного радио. 16.00 — «Народный кандидат». Радиоочерк. 16.30 — Для школьников. «Книжная радиополка». 17.00— на XVI съезде ВЛКСМ. Программа радиостанции «Юность». 18.00 — Концерт по заявкам советских воинов. 18.30 — «Слово к рабочим». (К 50-летию со дня написания В. И. Лениным письма «К английским рабочим»). 18.40 — «Ленинский университет миллионов». «В. И. Ленин о сущности и классовых корнях правого и «левого» оппортунизма. Борьба КПСС за чистоту марксизма-ленинизма, против современного ревизионизма». Беседа доктора философских наук Е. Д. Модржинской. 19.20 — «Наши комментарии». 20.10 — «Из сокровищницы мирового музыкального искусства». Чайковский. Серенада для струнного оркестра. 20.45 — Международный дневник. 21.00 — На XVI съезде ВЛКСМ. Специальный выпуск радиостанции «Юность». 21.30 — Концерт мастеров искусств советских республик. 22.30 — «Добрый вечер!» Музыкальная программа. 23.30 — «Музыкальная мозаика». 00.03 — «Для тех, кто не спит». Программа радиостанции «Юность».

ТЕЛЕВИДЕНИЕ

29 МАЯ, ПЯТНИЦА

ПЕРВАЯ ПРОГРАММА. 17.00— Программа передач. 17.05 — Новости. 17.15 — Цветное телевидение. «Приезжайте к нам в село». Концерт участников художественной самодеятельности Яхромского совхоза-техникума. 18.00 — Новости. 18.05— Цветное телевидение. Для школьников. «Тайны Вопросительной страны». 18.30 — «Подвиг». Телевизионный альманах. 19.00 — Цветное телевидение. «Новые приключения неуловимых». Художественный фильм. 20.20 — Концерт. 20.30 — «Время». Информационная программа. «На XVI съезде ВЛКСМ». 21.15 — Цветное телевидение. «В мире животных». 22.15 — «Танцует народный артист СССР Вахтанг Чабукиани». Передача из Тбилиси. 23.15 — Чемпионат СССР по спортивной гимнастике. (В записи).

ВТОРАЯ ПРОГРАММА. 18.05— Программа передач. 18.10—На московской орбите. 18.35 — Для школьников. «Жаворонок». 19.10 — В эфире — «Молодость». «Говорят делегаты XVI съезда ВЛКСМ». 19.50 — «Глубокие корни». Очерк об учителях и выпускниках Конаковской средней школы. 20.20 — «Спокойной ночи, малыши!». «Кристина — ласточка». Сказка. 20.30 — В эфире — «Горизонт». Передача из Ленинграда. 21.30 — Пушкин. «Русалка».

ТРЕТЬЯ ПРОГРАММА. 11.40— Для дошкольников. Французский язык. Передача 29-я. 12.05 — Для дошкольников. Английский язык (1-й год обучения). Передача 35-я. 17.15 — Для учащихся средней школы (7-й класс). История. «Подмосковные усадьбы». 18.00 — Для студентов-заочников II курса. Физика. «Электромагнитные колебания». 19.20—Для дошкольников. Английский язык. (1-й год обучения). Передача 35-я. 19.45 — Для студентов-заочников III курса. Высшая математика. «Дифференцирование функций нескольких переменных». 21.05 — Для преподавателей детских садов и родителей. Английский язык (2-й год обучения).

ЧЕТВЕРТАЯ ПРОГРАММА. 19.40 — Новости. 19.45 — «Оперные театры». «Государственный академический Большой театр Союза ССР». 20.45— «Поиски и находки». «Коллекция И. С. Остроухова». 21.15 — «Тревожная молодость». Художественный фильм.

ПОГОДА

По сведениям Гидрометеоцентра СССР, сегодня днем в Москве и области ожидается переменная облачность без осадков, ветер северо-восточный, слабый до умеренного. Температура 15—17 градусов.

Вчера в 15 часов давление было 747 мм, влажность 31 процент. В ближайшие сутки давление будет расти, влажность не изменится.

Редактор Ю. И. Балаженко.

Комбинату буфетов

при зрелищных предприятиях на Центральном стадионе имени В. И. Ленина на постоянную и временную работу

ТРЕБУЮТСЯ:

СТАРШИЙ ТОВАРОВЕД,
ПОВАРА,
УЧЕНИКИ КОНДИТЕРОВ,
БУХГАЛТЕРЫ,
ВОДИТЕЛЬ МОТОРОЛЛЕРА,
КАССИРЫ НА АППАРАТЕ,
НОРМИРОВЩИК,
БРИГАДИРЫ БУФЕТОВ,
БУФЕТЧИКИ в кинотеатры, театры, на ярмарку, на стадион,
ЭКСПЕДИТОРЫ,
МОЙЩИКИ ПОСУДЫ,
ПРОДАВЦЫ МОРОЖЕНОГО (можно домохозяйки),
РАБОЧИЕ,
ЭЛЕКТРОКАРЩИКИ,
МАЛЯРЫ, СТОЛЯРЫ, ПЛОТНИКИ,
УЧЕТЧИК КЛАДОВЫХ,
КЛАДОВЩИКИ,
СТОРОЖА,
ОФИЦИАНТЫ,
АДМИНИСТРАТОР,
МАШИНИСТКА,
ВОДИТЕЛИ АВТОКАРОВ,
УЧЕНИКИ ПОВАРОВ,
КОНДИТЕРЫ,
СТАРШИЕ БУХГАЛТЕРЫ,
КАЛЬКУЛЯТОР.

ПРОВОДИТСЯ НАБОР НА КУРСЫ БУФЕТЧИКОВ.

На разовую работу в дни проведения мероприятий на стадионе приглашаются на должности буфетчиц, продавцов мороженого лица, свободные от основной работы, после 15 час.

Оплата —, в день работы.

Обращаться: Москва, Лужники, Центральный стадион имени В. И. Ленина, ресторан «Олимпиада» отдел кадров; тел. 245-84-94, или обращаться к инспектору Бюро по трудоустройству и информации населения Ленинского р-на — ул. Усачева, 38.

ПРОФЕССИОНАЛЬНО-ТЕХНИЧЕСКОЕ УЧИЛИЩЕ № 40

по 25 августа

ПРОВОДИТ ПРИЕМ

молодежи в возрасте 15 лет и старше.

Профтехучилище готовит квалифицированных рабочих ПО ПРОФЕССИЯМ:

**ТОКАРИ ПО МЕТАЛЛУ,
КОНТРОЛЕРЫ ОТДЕЛА ТЕХНИЧЕСКОГО КОНТРОЛЯ,
ФРЕЗЕРОВЩИКИ ПО МЕТАЛЛУ,
МОНТАЖНИКИ РАДИОАППАРАТУРЫ,
СЛЕСАРИ-ЭЛЕКТРОМОНТАЖНИКИ,
СЛЕСАРИ МЕХАНОСБОРОЧНЫХ РАБОТ.
СЛЕСАРИ ПО РЕМОНТУ ПРОМЫШЛЕННОГО ОБОРУДОВАНИЯ,
ЧЕРТЕЖНИКИ-КОНСТРУКТОРЫ ОБЩЕГО МАШИНОСТРОЕНИЯ,
СЛЕСАРИ-ИНСТРУМЕНТАЛЬЩИКИ ПО ШТАМПАМ И ПРИСПОСОБЛЕНИЯМ.**

Срок обучения — от 1 года до 3 лет.

Юноши и девушки, поступившие с образованием 8 классов и окончившие училище с 3-годичным сроком обучения, получают аттестат о среднем образовании и аттестат о присвоении профессии.

В отдельные группы принимается молодежь на обучение по указанным профессиям без дальнейшей общеобразовательной подготовки. Для учащихся с образованием 10 классов созданы группы по подготовке чертежников-конструкторов и монтажников радиоаппаратуры.

Прием в училище производится **без вступительных экзаменов.**

Окончившие училище с отличием принимаются в вечерние и заочные институты вне конкурса.

Учащиеся обеспечиваются стипендией и денежным вознаграждением за выполнение производственных заказов в размере 33% от заработка.

Период обучения в училище засчитывается в трудовой стаж.

Начало занятий — 1 сентября.

Заявления и документы принимаются с 10 до 17 часов ежедневно по адресу: **Петровско-Разумовский пр., 9;** тел.: 258-30-67, 258-30-87, 258-75-66.

Проезд: метро ст. «Динамо»; авт.: 22, 82, 64, 112, ост. «Писцовая ул.»; тролл. 29, ост. «3-я ул. Бебеля»; трамв. 27 до ост. «Динамо».

Главное управление торговли Мосгорисполкома

ПРИГЛАШАЕТ

желающих приобрести специальность ПРОДАВЦА НА КУРСЫ в профессиональное торговое училище № 2 по подготовке продавцов продовольственных товаров.

Срок обучения — 3 месяца.

Учащиеся обеспечиваются стипендией в размере 45—48 рублей в месяц.

Окончившие училище направляются на работу в продовольственные магазины Москвы.

Адрес училища: **Б. Академическая ул., 39.**

Справки по телефону 154-80-72.

Проезд: метро ст. «Войковская», далее авт. 23, 83, 114; тролл. 57, до ост. «Стадион «Наука».

ЗАЩИТА ДИССЕРТАЦИЙ

ВСЕСОЮЗНЫЙ НАУЧНО-ИССЛЕДОВАТЕЛЬСКИЙ ИНСТИТУТ ФИЗИКО-ТЕХНИЧЕСКИХ И РАДИОТЕХНИЧЕСКИХ ИЗМЕРЕНИЙ

(Московская область, Солнечногорский район, **пос. Менделеево;** тел. 262-42-59).

10/VI—70 г., в 11 час., на соискание ученой степени **кандидата технических наук:**

1. **ЧЕБУРКОВЫМ Д. И.** на тему: **«Создание и метрологическое исследование средств точных измерений магнитной индукции поля в ферромагнитных экранах».**

2. **ГОЛЬБОЙ В. А.** на тему: **«Разработка и исследование метода измерений ослабления и фазового сдвига в миллиметровом и субмиллиметровом диапазонах волн».**

Киевский РК КПСС г. Москвы и партийная организация ЖЭК-3 с глубоким прискорбием извещают о смерти члена КПСС с 1912 года, персонального пенсионера

Ферапонта Давыдовича ЗАХАРКИНА

и выражают соболезнование родным и близким покойного.

Тимирязевский РК КПСС г. Москвы с глубоким прискорбием извещает о смерти члена КПСС с 1918 года, персонального пенсионера

Василия Алексеевича, АЛЕКСЕЕВА,

последовавшей 27 мая 1970 года, и выражает искреннее соболезнование семье, родным и близким покойного.

Коллегия, партийный и местный комитеты Министерства черной металлургии СССР с глубоким прискорбием извещают о скоропостижной смерти начальника Управления бухгалтерского учета и отчетности министерства

Николая Афанасьевича КОМАНОВА,

последовавшей 28 мая, и выражают соболезнование семье и близким покойного.

Л—38351

Типография издательства «Московская правда» (Потаповский пер., 3)

Цена одного экз. 2 коп.

АДРЕС РЕДАКЦИИ: Чистопрудный бульвар, 8. ТЕЛЕФОНЫ РЕДАКЦИИ: КОММУТАТОР 294-30-00. ТЕХНИЧЕСКИЙ СЕКРЕТАРИАТ 223-16-50. Отдел партийной жизни 223-83-39. Отдел пропаганды и агитации 223-98-94. Отдел промышленности и транспорта 295-68-95. Отдел строительства и реконструкции 221-01-57. Отдел городского хозяйства и быта 223-47-82. Отдел литературы и искусства 223-73-09. Отдел новостей 223-77-84. Иностранный отдел 294-30-00, доб. 5-61. Отдел писем и работы с рабкорами 294-30-00, доб. 3-25. Сектор спорта 294-30-00, доб. 2-61. Отдел объявлений 294-18-45.