ИНФОРМАЦИЯ ДНЯ

ПЕРЕДАЧА ОБРАЗЦОВ ЛУННОГО ГРУНТА

24 августа в Москве вице-президент Академии наук СССР, академик А. П. Виноградов передал представителю Королевского общества (Лондон) профессору Джеймсу Лайтхиллу образцы лунного грунта, доставленного автоматическими советскими станциями «Луна-16» и «Луна-20». Образцы предназначаются для исследования в лабораториях Англии.

На церемонии присутствовал посол Великобритании в СССР Джон Киллик.

(ТАСС).

Хранители документальных богатств

В Москве продолжает работу VII Международный конгресс архивов. В докладах и дискуссиях, в которых участвуют архивисты и ученые многих стран мира, подчеркивается значение документальных богатств архивов не только для истории, но и для общественной деятельности, науки и культуры сегодняшнего дня. Вопросы организации работы архивов, улучшения условий хранения и использования документальных богатств, организации обмена опытом архивистов вызывают поэтому большой интерес у делегатов конгресса.

На пленарном заседании 24 августа был заслушан доклад «Средства информации архивов на службе науки». Представитель Югославии Ф. Билян подчеркнул в нем, что архивы всего мира провели значительную работу, чтобы сделать свои фонды доступными для научных целей.

На заседании секции «Кинофотоархивы», состоявшемся в тот же день, с докладом выступил директор федерального архива ФРГ В. Котэ. Он подробно осветил вопросы, связанные с отбором, хранением и использованием кино-, фото- и фонодокументов.

25 августа VII Международный конгресс архивов продолжает работу.

(ТАСС).

Международный семинар преподавателей русского языка

24 августа закончил работу XII Международный семинар преподавателей русского языка зарубежных стран, проходивший в Московском государственном университете. В нем участвовали представители 17 государств Европы, Азии и Америки.

Месячная программа включала лекции, семинарские и практические занятия, консультации, просмотр художественных и документальных фильмов. Лекции были посвящены проблемам развития современного русского языка, современной литературы, советской методики преподавания иностранных языков.

Участники семинара ознакомились с достопримечательностями Москвы. Они посетят также Ульяновск и Киев.

(ТАСС).

Форум ученых-механиков

24 августа в Московском университете продолжали работу секции XIII Международного конгресса по теоретической и прикладной механике.

(ТАСС).

ИЗ ЗАЛА СУДА

Хулиганская «игра» с огнем

Ермаков Валерий, от роду 30 лет, бывший грузчик Бескудниковской химбазы, бывший житель дома № 122 по Алтуфьевскому шоссе, своими руками... поджег квартиру. Конечно же, будучи пьяным.

В тот знойный день Ермаков четырежды прикладывался к бутылке. Изрядно нагрузившись зельем, решил «добавить», дома стал требовать деньги на выпивку у отца. А когда тот отказал, забудьбяга решил отомстить: нашел кусок пенопласта, на кухне поджег его и... ушел из дома. Было это перед полуночью. Три соседские семьи спасли дом от огня...

Кировский районный народный суд в составе председательствующего Н. Барашева, народных заседателей А. Авдушкина и П. Быкова при секретаре Л. Стрижовой рассмотрев в открытом судебном заседании дело В. Ермакова признал его виновным по ст. ст. 206 ч. 1, 149 ч. 2 УК РСФСР и приговорил к одному году лишения свободы условно, с направлением на работу вне Москвы.

ГОРИЗОНТЫ ХУДОЖЕСТВЕННОГО ВОСПИТАНИЯ

СВЫШЕ тысячи педагогов и руководителей музыкальных и художественных школ Москвы соберутся сегодня на традиционную конференцию, посвященную новому учебному году.

Анализируя прошлогоднюю деятельность педагогических коллективов, можно сделать вывод, что просветительская работа стала вестись многими музыкальными и художественными школами планово, систематически.

Большую помощь в работе школам оказывает методический кабинет управления кадров и учебных заведений Главного управления культуры исполкома Моссовета. Вся его деятельность направлена на то, чтобы достичь высокого уровня обучения, поднять профессиональную квалификацию преподавателей.

Год от года крепнет связь педагогов московских школ с коллегами из других городов и республик. ДМШ № 11 имени В. И. Мурадели систематически обменивается опытом работы с коллективами музыкальных школ Экибастуза, Воронежа, Вильнюса, Калининграда. В конце прошлого учебного года музыкальными школами №№ 3, 11, 12 были организованы встречи-концерты с учащимися и педагогами Еревана. ДМШ № 27 наладила контакты с музыкальными школами Минска, Вильнюса, Еревана, Ташкента и ведет подготовку к концерту учащихся школ пяти союзных республик. Педагоги и учащиеся ДМШ № 16 подготовили концерт из произведений композиторов Грузии и выступили с ним в Тбилиси. ДХШ № 1 установила связь с художественными школами Сибири и Северной Осетии.

1 сентября в столице откроются семь новых музыкальных школ: в Кировском, Бабушкинском, Ленинградском, Октябрьском и Тимирязевском районах. ДМШ № 60, переехав из Свердловского района, начнет работу в Чертанове.

В ряде школ к новому учебному году проведен ремонт. Построено новое помещение для ДМШ № 45 Гагаринского района. Переехала в новое здание ДХШ № 3.

С огромным воодушевлением встречены работниками музыкальных и художественных школ постановление ЦК КПСС, Совета Министров СССР и ВЦСПС о повышении с 1 сентября заработной платы педагогам. Партия и правительство уделяют большое внимание воспитанию подрастающего поколения. Работники московских музыкальных и художественных школ приложат все усилия, чтобы добиться новых успехов в благородном деле формирования нового человека — строителя коммунизма.

В. ТАРАСЕНКО,
начальник управления кадров и учебных заведений Главного управления культуры исполкома Моссовета.

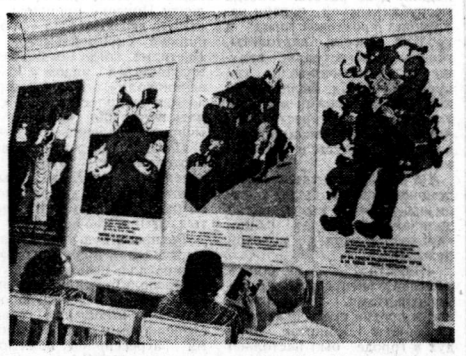

ЗРИТЕЛИ ОБСУЖДАЮТ

С творчеством трех художников, чьи работы выдвинуты на соискание Государственных премий 1975 года, можно ознакомиться в залах Академии художеств СССР. 24 августа здесь открылась выставка живописи Т. Яблонской (Киев), политического плаката и карикатуры Б. Ефимова (Москва), книжной иллюстрации А. Пахомова (Ленинград).

Экспозиция вызвала живой интерес посетителей. В первый же день поступили многочисленные отзывы и предложения. (ТАСС).

НА СНИМКЕ: посетители знакомятся с работами Б. Ефимова.

Фото Б. Ярославцева.



Велогонка на приз газеты «Московская правда» стартовала ● Позади — 160 километров ● Победитель первого этапа — В. Шанин («Спартак») ● В командном зачете первые — спартаковцы



Старт велогонщиков на Советской площади в Москве. Фото Б. Ярославцева.

ПЕРВАЯ ПРОБА СИЛ

...11 часов утра. Омытая долгожданным дождем Советская площадь украшена флагами спортивных обществ.

Звучит команда: «Парад, смирно!». Судья всесоюзной категории Э. Гурджиев рапортует о готовности 67 гонщиков начать борьбу за призы «Московской правды».

И вот разноцветная кавалькада гонщиков, бережно окруженная автомобилями ГАИ, начинает свой трудный 1400-километровый путь.

Первый этап. Впереди их еще девять. Но первый этап — это одновременно и пробный камень, определяющий, кто есть кто, и камертон, задающий тон на всю длинную дистанцию. Этим, пожалуй, и объясняется тот факт, что стоило гонщикам вырваться за пределы Москвы, как начались «выстрелы» — так называют спортсмены попытки отдельных гонщиков оторваться от основной группы.

На 17-м километре в первый отрыв уходят Туранок («Труд»), Власов («Зенит»), Канов («Динамо») и выступающий в личном зачете Романов. А в это время в основной группе идет позиционная борьба. Основные претенденты на командную победу — «Спартак», «Труд» и сборная Молдавии — не спешат ввязываться в открытый бой.

Но проходит первая треть этапа. Четверка лидеров увеличивает отрыв от основной группы до полутора минут. И спартаковцы, чувствуя опасность, начинают «тормошить» группу, подготавливая генеральное наступление.

И вот веренице спартаковцев, захвативших ключевые позиции в основной группе, словно туго натянутая тетива, выбрасывает вперед Шанина и Астраханцева. В последнее мгновение к ним успевает «прицепиться» Семенов («Труд»). Это трио довольно быстро догоняет лидеров. Теперь здесь представлены уже по два спортсмена из «Труда» и «Спартака».

Чувствуется, что такое положение устраивает прежде всего «Труд». И его гонщики стремятся снизить скорость основной группы, надеясь, видимо, на свой мощный финиш. Спартаковцы же уходят на вторые роли, сберегая силы для дальнейшей борьбы.

...Лидеры приближаются к промежуточному финишу, где разыгрываются очки за активность. Первым здесь был Шанин, вслед за ним — Туранок и Семенов. Немалую роль в победе спартаковца сыграл его одноклубник Астраханцев. Взяв на себя лидерство, он «разогнал» группу и незадолго до финиша выпустил вперед своего товарища.

Спартаковцы продемонстрировали незаурядное тактическое мастерство.

Следующие километров тридцать ничего не менялось в расстановке сил. Лидеры держали дистанцию. Но все же победу на этапе определяли не они, а распределение сил во «втором эшелоне»: зачет в командной борьбе — по пяти лучшим гонщикам из каждого коллектива.

К 150-му километру выкристаллизовалась окончательная картина этапа: произошел второй отрыв, и в этой группе оказался лидер спартаковцев Эксюзян. Используя численное превосходство, спартаковцы разыграли между собой финиш. Победили они и в командном зачете.

Сегодня — второй этап: от Калинина до Вышнего Волочка.

А. КОРОЛЬКОВ.

ТЕХНИЧЕСКИЕ РЕЗУЛЬТАТЫ

Первый этап. Москва — Калинин. 160 километров.

Личный зачет: 1. В. Шанин («Спартак») — 3 : 29,38. 2. Э. Эксюзян («Спартак») — 3 : 29,59. 3. Е. Бориенников («Труд») — 3 : 30,10. 4. Л. Астраханцев («Спартак») — 3 : 30,22. 5. В. Туранок («Труд») — 3 : 30,40. 6. Е. Лобутин («Буревестник») — 3 : 30,48.

Командный зачет: 1. «Спартак» — 17 : 33,35. 2. «Труд» — 17 : 33,48. 3. «Буревестник» — 17 : 36,17. 4. «Зенит» — 17 : 42,49. 5. «Динамо» — 17 : 45,28. 6. «Локомотив» — 17 : 45,32. 7. Сборная Молдавии — 17 : 45,36. 8. «Трудовые резервы» — 17 : 47,00.

Премии за активность: В. Шанин — 5, В. Туранок — 4, С. Семенов («Труд») — 3, В. Канов («Динамо») — 2, Л. Астраханцев — 1.

ИНТЕРВЬЮ У ПЬЕДЕСТАЛА ПОЧЕТА

В. ШАНИН («Спартак»)

— В который раз вы участвуете в нашей гонке и побеждали ли до этого на этапе!

— В велогонке на приз газеты «Московская правда» стартую седьмой раз. Несколько раз был первым в командном зачете, но никогда еще не удавалось выиграть этап. Рад, что сегодня эта неприятная традиция нарушена. Вдвойне приятно, что и командой мы пока первые. Ребята шли дружно и тактически грамотно.

— Самый тяжелый момент в гонке!

— За 10 километров до финиша, когда я шел в головной группе, было очень тяжко. Но все это уже позади. Буду бороться и дальше.

ШАХМАТЫ

И ОПЯТЬ СИЦИЛИАНСКАЯ

РЕЙКЬЯВИК, 24 августа. (ТАСС). В восемнадцатой партии шахматного матча на первенство мира Роберт Фишер (белые) и Борис Спасский вновь — уже в пятый раз — разыграли сицилианскую защиту. Вот первые ходы соперников: 1. e4 c5 2. Кf3 d6 3. Кc3 Кc6 4. d4 cd 5. К : d4 Кf6 6. Cg5 e6 7. Фd2 a6 8. 0—0—0 Cd7 9. f4 Ce7 10. Кf3 b5 11. С : f6 gf 12. Cd3...

ИНСТИТУТ ЖУРНАЛИСТСКОГО МАСТЕРСТВА СТОЛИЦЫ

19 июня этого года были вручены дипломы слушателям, окончившим первый выпуск двухгодичного Института журналистского мастерства при Московской организации Союза журналистов СССР.

Без отрыва от работы 287 журналистов редакций отраслевых газет и журналов, информационных агентств и издательств, сотрудников многотиражных газет столицы повышали свое профессиональное мастерство на факультетах: газетном, редакционно-издательском и фотожурналистики.

Лекции и практические занятия в институте ведут преподаватели Высшей партийной школы при ЦК КПСС, факультета журналистики МГУ и полиграфического института.

Лекции, практические занятия, творческие встречи с ведущими советскими журналистами — мастерами различных жанров помогли слушателям повысить свое профессиональное мастерство, глубже осмыслить задачи, поставленные перед советской журналистикой XXIV съездом нашей партии.

Сейчас объявлен прием на следующий двухгодичный курс. На этот раз обучение будет проходить на четырех факультетах — газетном, редакционно-издательском, фотожурналистики и художников печати.

Вот краткий перечень условий и требований для поступления:

в институт принимаются члены Союза журналистов СССР. Занятия проводятся два раза в месяц в Центральном Доме журналиста (на факультете художников печати — три раза в месяц);

на газетный факультет принимаются журналисты, работающие в центральных, городских и многотиражных газетах, журналах, информационных агентствах;

на редакционно-издательский факультет принимаются журналисты, работающие в книжных и журнальных редакциях издательств;

на факультет фотожурналистики принимаются фотокорреспонденты и бильдредакторы газет, журналов, информационных агентств и издательств;

на факультет художников печати принимаются художники периодической печати, работающие как в штатах редакций газет, журналов, информационных агентств, так и по договорам.

Желающие поступить в институт представляют: заявление, характеристику-рекомендацию редакции (информационного агентства, издательства), анкету, две фотокарточки, а также работы, характеризующие их творчество.

С абитуриентами всех факультетов проводится предварительное собеседование.

Заявления принимаются приемной комиссией института (Калашный пер., 3).

Занятия начнутся 9 октября.

Ю. БУЛУШЕВ,
секретарь правления Московской организации Союза журналистов СССР.

ГОЛУБОЙ ЭКРАН

с 28 августа по 3 сентября

28 АВГУСТА, ПОНЕДЕЛЬНИК

ПЕРВАЯ ПРОГРАММА. 9.45 — Цв. телевидение. Для детей. «На лесной полянке». 10.10 — «Отдать шварговы!» Телевизионный художественный фильм. 11.40 — Премьера телевизионного документального фильма «Крылья Братска». 12.00 — Цв. телевидение. На XX летних Олимпийских играх. Передача из Мюнхена. 14.00 — Цв. телевидение. «Киноискусство Страны Советов». «Коммунист». Художественный фильм. 16.20 — Для школьников. «Костер». 16.50 — «Сельская страда». 17.00—Премьера телевизионного многосерийного художественного фильма «Путешествие за улыбку» (Польша). 1-я и 2-я серии. 18.10 — «Пятилетка, год второй». Репортаж со строительства Углегорской ГРЭС. 18.40 — «По концертным залам Москвы». 19.45 — А. Писемский. «Тысяча душ». Премьера телевизионного спектакля. Часть 1-я. 21.30 — Цв. телевидение. На XX летних Олимпийских играх.

ВТОРАЯ ПРОГРАММА. 18.30 — «Княжёнок». Телевизионный художественный фильм. 19.00 — «На московской орбите». 19.30 — Концерт мастеров искусств. 20.30 — Программа научно-популярных фильмов. 21.00 — Стихи лауреатов премии Ленинского комсомола. 21.40 — «Им покорляется небо». Художественный фильм. 23.15 — Московские новости.

ЧЕТВЕРТАЯ ПРОГРАММА. 18.30 — «Полевая почта «Подвига». 19.00 — Цв. телевидение. На XX летних Олимпийских играх. 21.00 — «Вечерние мелодии».

29 АВГУСТА, ВТОРНИК

ПЕРВАЯ ПРОГРАММА. 9.45 — Цв. телевидение. «Ноктюрн». Музыкально-литературная композиция. 10.20 — «Ехали в трамвае Ильф и Петров». Телевизионный художественный фильм. 11.30 — «Человек и его дело». 12.00 — Цв. телевидение. На XX летних Олимпийских играх. 16.30 — Наука — сельскому хозяйству. 17.00 — Для школьников. «Твори, выдумывай, пробуй!» 17.30 — Премьера телевизионного художественного фильма «Путешествие за улыбку». 3-я серия. 18.10 — «Здоровье». 18.40—Цв. телевидение. Концерт словацкого ансамбля народного танца «Лучница». 19.10 — «Лица друзей». 20.00 — А. Писемский. «Тысяча душ». Премьера телевизионного спектакля. Часть 2-я. 21.30 — Цв. телевидение. На XX летних Олимпийских играх.

ВТОРАЯ ПРОГРАММА. 18.20 — Цв. телевидение. «Представление начинается...». Фильм-концерт с участием артистов цирка. 19.00 — «Московская школа сегодня и завтра». 19.15 — «Музыкальный калейдоскоп». 19.45 — «На московской орбите». 20.30 — В эфире — «Молодость». 21.00 — Цв. телевидение. Концерт артистов балета. 21.35 — «Поэма двух сердец». Художественный фильм. 23.15 — Московские новости.

ЧЕТВЕРТАЯ ПРОГРАММА. 18.00 — Цв. телевидение. «Клуб кинопутешествий». 19.00 — На XX летних Олимпийских играх. 21.00 — «Вечер вальсов». 21.45 — Документальный фильм.

30 АВГУСТА, СРЕДА

ПЕРВАЯ ПРОГРАММА. 9.45 — «Пионерия на марше». 10.15 — «Профессор преступного мира». Художественный фильм. 11.30 — Программа телевизионных документальных фильмов. 12.00 — Цв. телевидение. На XX летних Олимпийских играх. 16.20 — Для школьников. «Читайгород». 16.50 — «Сельская страда». 17.00 — Премьера телевизионного художественного фильма «Путешествие за улыбку». 4-я и 5-я серии. 18.10 — «Наука сегодня». 18.40 — Стихи С. Наровчатова. 19.00 — Концерт. 20.15 — А. Писемский. «Тысяча душ». Премьера телевизионного спектакля. Часть 3-я. 21.30 — Цв. телевидение. На XX летних Олимпийских играх.

ВТОРАЯ ПРОГРАММА. 18.15—Для школьников. «Поздравляем с новым учебным годом!». Концерт. 19.00 — «На московской орбите». 19.30 — Программа научно-популярных фильмов. 20.30 — Концерт хора русской песни Дворца культуры металлургов города Ступино. 21.00 — «Подмосковье». 21.30 — Цв. телевидение. «Всего три недели». Телевизионный художественный фильм. 1-я серия. 22.35 — Московские новости.

ЧЕТВЕРТАЯ ПРОГРАММА. 18.00 — «А ну-ка, девушки!» 19.00 — Цв. телевидение. На XX летних Олимпийских играх. 21.00 — «Музыкальные встречи».

31 АВГУСТА, ЧЕТВЕРГ

ПЕРВАЯ ПРОГРАММА. 9.45—Для школьников. «Праздник у моря». 10.35 — «Скуки ради». Художественный фильм. 11.50 — «Сельская страда». 12.00 — Цв. телевидение. На XX летних Олимпийских играх. 14.00 — «Наука сегодня». 16.00—«Здравствуй, школа!» 16.45 — Премьера телевизионного художественного фильма «Путешествие за улыбку». 6-я и 7-я серии. 17.50 — Город — селу. 18.10 — «Творчество народов мира». 18.40 — «Школа на новых рубежах». 19.10 — Концерт. 19.50 — «Рассказы о театре». 21.30—Цв. телевидение. На XX летних Олимпийских играх.

ВТОРАЯ ПРОГРАММА. 18.00—Цв. телевидение. «Вперед, гвардейцы!» Телевизионный художественный фильм. 19.00 — «На московской орбите». 19.30 — Цв. телевидение. «Шаг... еще шаг». Концерт-очерк. 20.30 — «Пою мое Отечество». Литературный вечер, посвященный 50-летию образования СССР. 21.15 — «Справочное бюро». 21.30 — Цв. телевидение. «Всего три недели». Телевизионный художественный фильм. 2-я серия. 22.35 — Московские новости.

ЧЕТВЕРТАЯ ПРОГРАММА. 19.00 — Цв. телевидение. На XX летних Олимпийских играх. 21.00 — Программа научно - популярных фильмов. 21.25 — Концерт симфонической музыки.

1 СЕНТЯБРЯ, ПЯТНИЦА

ПЕРВАЯ ПРОГРАММА. 9.45 — Концерт молодых исполнителей. 10.10 — «Фронт зовет». Художественный фильм. 11.35 — Премьера телевизионного документального фильма «Шаги плодородия». 12.00 — Цв. телевидение. На XX летних Олимпийских играх. 14.00 — Гастроли Воронежского государственного драматического театра имени А. Кольцова. 16.15 — Для школьников. «Турнир любознательных». 17.00 — Репортаж с выставки товаров народного потребления на ВДНХ. 17.15 — «Юность молодых горных». 18.10 — «Мир социализма». 18.40 — «К началу нового учебного года». Выступление министра высшего и среднего специального образования СССР В. П. Елютина. 19.10 — «Первоклассница». Художественный фильм. 20.15 — Поет народный артист СССР Г. Отс. 21.30 — Цв. телевидение. На XX летних Олимпийских играх.

ВТОРАЯ ПРОГРАММА. 17.30 — «Первый раз в первый класс». 18.00 — Для школьников. «Собака Баскервилей». Телевизионный спектакль. Часть 1-я. 19.15 — Концерт. 19.45 — «На московской орбите». 20.30 — Поет заслуженная артистка Узбекской ССР Р. Шарипова. 21.00 — «Земледелец». 21.30 — «Учитель». Художественный фильм. 23.05 — Московские новости.

ТРЕТЬЯ ПРОГРАММА. 17.30 — Для учащихся 7-х классов. История.

ЧЕТВЕРТАЯ ПРОГРАММА. 19.00 — Цв. телевидение. На XX летних Олимпийских играх. 21.00 — «Адло, мы ищем таланты». Финал конкурса.

2 СЕНТЯБРЯ, СУББОТА

ПЕРВАЯ ПРОГРАММА. 9.30 — Цв. телевидение. «Приходи, сказка!» 10.00 — «Здоровье». 10.30 — Цв. телевидение. «Карусель». 11.10 — «Вьетнам непобедимый». Телевизионный документальный фильм. 12.00 — Цв. телевидение. На XX летних Олимпийских играх. 14.50 — «Музыкальные встречи». 15.35 — «Поиск». 16.30 — Цв. телевидение. «В мире животных». 18.10 — Цв. телевидение. Для детей. «Аргонавты». Мультфильм. 18.30 — «Спортлото» завершает концертная студия в Останкине...» 19.20 — Цв. телевидение. Впервые на телеэкране. Художественный фильм «Белые волки». 21.30 — Цв. телевидение. На XX летних Олимпийских играх.

ВТОРАЯ ПРОГРАММА. 15.10 — «Алеша Птицын вырабатывает характер». Художественный фильм. 17.10 — Концерт популярной классической музыки. 18.00 — Для школьников. «Собака Баскервилей». Телевизионный спектакль. Часть 2-я. 19.30 — Для юношества. «От 15 до 18». 20.30 — Цв. телевидение. Поет А. Сапожникова. 21.15 — «Справочное бюро». 21.30 — «Впереди крутой поворот». Художественный фильм. 22.50 — Московские новости.

ЧЕТВЕРТАЯ ПРОГРАММА. 19.00 — Цв. телевидение. На XX летних Олимпийских играх. 21.00 — «Иракли Андроников рассказывает...». 22.00 — «Только для вас». Фильм-концерт.

3 СЕНТЯБРЯ, ВОСКРЕСЕНЬЕ

Всесоюзный День работников нефтяной и газовой промышленности

ПЕРВАЯ ПРОГРАММА. 9.30 — Для школьников. «Будильник». 10.00 — Цв. телевидение. Международная встреча по хоккею. Сборная Канады — сборная СССР. 12.00 — На XX летних Олимпийских играх. 14.00 — «Сегодня — Всесоюзный День работников нефтяной и газовой промышленности». 14.30 — «Музыкальный киоск». 15.00 — Для воинов Советской Армии и Флота. 15.30 — Цв. телевидение. Программа мультфильмов. 16.00 — «Сельский час». 17.00 — Цв. телевидение. «Клуб кинопутешествий». 18.10 — Премьера телевизионного документального фильма «Морская скважина». 18.25 — Цв. телевидение. Концерт по заявкам работников нефтяной и газовой промышленности. 19.10 — «Кинопанорама». 21.30 — Цв. телевидение. На XX летних Олимпийских играх.

ВТОРАЯ ПРОГРАММА. 14.00—«Нгуен Ван Чой». Художественный фильм. 15.30 — Дни советской литературы в Тюменской области. 16.00 — «Ала-Тау». Телевизионный фильм-концерт. 16.30 — Программа документальных фильмов. 17.00 — В. Шубрт. «За час до полуночи». Спектакль Московского драматического театра на Малой Бронной. 19.15 — Играет скрипач Г. Жислин. 20.30 — «Горизонт». 21.30 — Цв. телевидение. «Среди фонтанов Петергофа». Концерт фестиваля искусств «Белые ночи». 22.30 — Московские новости.

ТРЕТЬЯ ПРОГРАММА. 12.00 — «Экран научно - популярного кино».

ЧЕТВЕРТАЯ ПРОГРАММА. 17.25 — «Город мастеров». 18.40 — «Поэзия». 19.00 — Цв. телевидение. На XX летних Олимпийских играх. 21.00 — Концерт ансамбля песни и танца «Юра» Таурожского Дома культуры Литовской ССР. 21.30 — Цв. телевидение. «Веришь, не веришь». Телевизионный художественный фильм.

ТЕЛЕВИДЕНИЕ

25 АВГУСТА

ПЕРВАЯ ПРОГРАММА. 9.45 — «В «Артеке» сегодня концерт». 10.15 — «Друг мой, Колька». Художественный фильм. 11.40 — Играет Ван Клиберн. 12.50 — «Молодость». 13.35 — Концерт. 17.20 — «Сельская страда». 17.30 — «Считалочка». 18.10 — Телефильм «Дорога комиссара Ефремова». 19.00 — «Песня-72». 19.20 — Полевая почта «Подвига». 19.50 — Цв. тел. Художественный телефильм «Станционный смотритель». 21.00 — «Время». 21.30 — «Театр одного актера». 22.30 — Международный фестиваль эстрадной песни в Сопоте.

ВТОРАЯ ПРОГРАММА. 18.30 — Цв. тел. «Сочинение». Телефильм. 19.00 — «На московской орбите». 19.30 — Концерт. 21.45 — Беседа о бережном расходовании воды. 21.55 — «Молодость». 22.40 — Московские новости.

ЧЕТВЕРТАЯ ПРОГРАММА. 19.20 — Цв. тел. «В мире животных». 20.30 — «Поэзия». 20.50 — Цв. тел. Программа документальных фильмов. 21.30 — «Последняя ночь». Художественный фильм.

РАДИО

25 АВГУСТА

ПЕРВАЯ ПРОГРАММА. «Последние известия» — 5.00, 6.00, 8.00, 10.00, 12.00, 13.00, 19.00, 22.00, 23.50.

8.45 — «Советская Программа мира претворяется в жизнь». 9.15 — «Почта радиотеатра». 10.05 — Радио — малышам. «Сказка за сказкой». 10.35 — «Мойдодыр». Опера композитора Ю. Левитина. 11.30 — «Рабочая радиогазета». В выпуске: «Проверяем выполнение юбилейных обязательств»; «Там, где была рабочая окраина». Репортаж из Донецка. 12.15 — «В рабочий полдень». Концерт по программе, предложенной радиослушателями. 12.45 — «Проблемы научно-технического прогресса». 13.00 — Ф. Шопен. Первый концерт для фортепьяно с оркестром. 14.00 — «Ключ к успеху». Передача Казахского радио. 14.15 — Народные мелодии. 15.30 — Арии и сцены из опер С. Прокофьева и В. Шебалина. 16.00 — Для детей. «Мелодии из почтовой сумки». 16.15 — «Пора настраиваться на нашу волну». 17.00 — «Юность»: молодежь на уборке урожая; «Рабочий быт — каким ему быть»; «Слушай, вони, слушай, солдат!». 18.00 — В. Калинников. Первая симфония. 18.40 — «Живая связь поколений». Радиорассказ. 19.20 — «Почта радио». 19.30 — «Театр и жизнь». Обозрение. 20.45 — Международный дневник. 21.00 — Фрагменты из спектаклей Ленинградского театра миниатюр под руководством и при участии А. Райкина. 22.30 — М. Горький. «Девушка и смерть». В исполнении В. Качалова. 23.20 — Играет скрипач С. Снитковский.

ЧЕТВЕРТАЯ ПРОГРАММА. 16.02 — Избранные произведения камерной музыки. И. Брамс. Фортепьянный квинтет. 16.50 — «Песни русских просторов». 17.30 — «Хетаг». Музыкальная композиция по балету Д. Хаханова. 18.00 — «Мастера вокального искусства». Испанская певица М. Кабалье. 19.00 — От мелодии к мелодии. 19.30 — Приглашаем в концертный зал. Вечер народной музыки. 21.00 — Час танцевальной музыки. 22.00 — «Дивлюсь я на небо». Музыкальный рассказ о И. С. Козловском. 22.45 — На эстраде: домрист А. Александров; Н. Пантелеева; мордовский государственный ансамбль песни и танца «Умарина».

МОСКОВСКАЯ ГОРОДСКАЯ СЕТЬ. 6.35 — «Человек, построивший город» — очерк о бригадире комплексной бригады ДСК № 2 Н. С. Чаукине. 8.25 — «За строкой решения...» — о шефской помощи трудящихся Советского района труженикам села. 11.10 — По страницам московских городских газет. 18.00 — **Программа «Москва и москвичи»:** выпуск «Московских известий». «Щедрость души» — очерк о кадровой работнице завода имени Владимира Ильича А. Е. Шевченко. «Трибуна народного контроля» — выступление председателя Москворецкого районного комитета народного контроля М. А. Сагайдак. «Москва спортивная».

ВНИМАНИЮ ПОКУПАТЕЛЕЙ!

В воскресенье, 27 августа, промтоварные магазины и универмаги Москвы работают до 19 часов.

Бюро рекламы Главторга.

Ректорат и местный комитет Московского института инженеров землеустройства с прискорбием сообщают, что 23 августа на 73-м году жизни после продолжительной болезни скончался старейший работник института доктор технических наук профессор

Андрей Константинович УСПЕНСКИЙ,

и выражают глубокое соболезнование семье и близким покойного.

Октябрьский РК КПСС, партийная организация и дирекция Центрального научно - исследовательского института хлопчатобумажной промышленности с глубоким прискорбием сообщают о кончине персонального пенсионера, члена КПСС с 1919 года, кандидата технических наук

Ивана Ивановича СМИРНОВА,

последовавшей 22 августа после тяжелой болезни, и выражают искреннее соболезнование семье и близким покойного.

Справки о кремации по тел. 232-31-42.

По сведениям Гидрометеоцентра СССР, сегодня в Москве ожидается переменная облачность, местами кратковременный дождь, ветер западный. Температура 21—23 градуса.

Вчера в 15 часов в Москве было 22 градуса, давление 747 мм, влажность 63 процента. В ближайшие сутки давление и влажность существенно не изменятся.

Редактор Ю. И. Балановенко.

Л—116159
Заказ № 3041
Объем 4 п. л. 595 × 420 мм

Типография издательства «Московская правда» (Потаповский пер., 3)

Газета выходит шесть раз в неделю
Индекс 50863

АДРЕС РЕДАКЦИИ: 101886 ГСП, Москва, Центр, Чистопрудный бульвар, 8. ТЕЛЕФОНЫ РЕДАКЦИИ, КОММУТАТОР 294-30-00. Технический секретариат 223-16-50 Отдел писем и работы с рабкорами 294-30-00, доб. 3-25. Отдел партийной жизни 223-83-39 Отдел пропаганды и агитации 223-98-94 Отдел промышленности и транспорта 295-68-95. Отдел строительства и реконструкции 221-07-08 Отдел городского хозяйства и быта 223-47-82. Отдел науки, вузов и школ 294-30-00, доб. 4-14. Отдел литературы и искусства 223-73-09 Отдел информации 223-77-84. Иностранный отдел 223-37-74. Сектор спорта 294-30-00, доб 2-57 и 4-03. Отдел оформления и иллюстрации 294-30-00, доб. 3-77. Отдел объявлений 294-18-45.