ЗАВТРА — СТАРТ!

НА ПРИЗ ГАЗЕТЫ МОСКОВСКАЯ ПРАВДА

36 ВЕЛОГОНКА

Завтра в 14 часов от здания Моссовета стартует 36-я традиционная многодневная велогонка на приз «Московской правды». Главный судья соревнований — начальник пограничных войск Советского Союза генерал-полковник П. И. Зырянов даст команду, и разноцветная кавалькада гонщиков отправится в путь. Впереди — свыше 900 километров пути по улицам Москвы и дорогам Подмосковья. Впереди напряженная шестидневная борьба.

Человек из легенды

— Так можно назвать грузинского художника Нико Пиросманашвили, выставка работ которого открылась 24 мая в Москве в Музее искусства народов Востока.

...Он не был профессиональным художником: сын крестьянина и сам крестьянин, Нико с юности стал присматриваться к работе маляров. Его первые произведения — вывески на духанах, харчевнях, винных подвалах. На клеенке, картоне, жести пишет художник свои картины — натюрморты, портреты, сложные композиции.

Только к концу жизни Пиросманашвили его творчеством заинтересовались художники и поэты, началось собирание его картин. Уже после Октября директор Грузинской картинной галереи Д. Шеварднадзе создал большую коллекцию: в ней насчитывается около 300 работ.

Выставка, экспонированная в Музее искусства народов Востока, — самая полная из всех, бывших в Москве. Здесь представлено около ста работ из Грузии, из частных московских собраний.

(ТАСС).

БЕЛЫЕ — ЧЕРНЫЕ

«Жемчужины на 100 и 64 клетках»

Чем комбинация сложнее и чем большее число шашек приносится в жертву, тем красивее завершающий ее финал. Примером исключительной по глубине замысла комбинации служит позиция из партии чемпиона мира И. Купермана с международным мастером М. Корховым.



В этой позиции черные — И. Куперман — осуществили 9-ходовую комбинацию следующим путем: 1. ... 24—29, 2. 33 : 24, 15—20! (вторая жертва шашки) 3. 24:15, 23—29, 4. 34:23, 26—31 (подготовка решающего удара) 5. 37 : 17, 11 : 33! 6. 39 : 28 (вынужденно), 16—21 7. 27 : 16, 6—11 8. 16 : 18, 13 : 33 9. 38 : 29, 19 : 50, снимая 5 шашек с полным разгромом позиции белых.

Исключительно талантливый казанский шахматист и шашист Рашид Нежметдинов приводил в восхищение своих друзей и противников по игре разнообразными комбинациями.

Одну многовариантную комбинацию, осуществленную им, предлагаем вниманию любителей русских шашек.

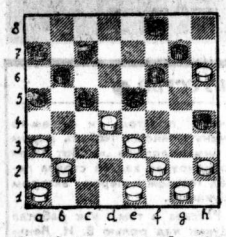

В этой позиции ход белых, и они выигрывают, предоставляя своему противнику выбор боя белых шашек четырьмя способами. Читателям доставит удовольствие найти путь к победе и завершающие удары каждого из вариантов.

Г. КУПЕРМАН.

ВАС ПРИГЛАШАЮТ...

...ТЕАТРЫ

Последняя премьера заканчивающегося сезона подготовлена Центральным театром Советской Армии на его Малой сцене. Здесь зрители смогут посмотреть завтра спектакль «Засада» И. Шведова и А. Шайкевича. Тема пьесы — гражданская война. Главный герой — легендарный Чапаев. Постановщик спектакля С. Вальков. Это его первая самостоятельная режиссерская работа. Роль Чапаева играет молодой актер П. Шабарин.

...КОНЦЕРТНЫЕ ЗАЛЫ

Новую программу ансамбля песни и пляски Московского городского Дворца пионеров подготовили художественные руководители заслуженный артист РСФСР, лауреат премии имени Ленинского комсомола профессор В. Локтев, хормейстер В. Попов и руководитель хореографической группы заслуженный деятель искусств РСФСР Е. Россе.

Сегодня вечером они покажут ее в Концертном зале имени П. И. Чайковского. Зрители услышат «Марш пионерских дружин», «О самом дорогом», «Веселые садоводы», шуточную итальянскую песню «Четыре таракана и сверчок», болгарскую молодежную, лезгинку и другие песни.

Любителей камерной музыки заинтересует итальянский квартет «Камеристи», в составе которого сопрано Анжелика Туккари, флейтист Никола Самале, виолончелист Франческо Страно и пианистка Лоредано Франческини. В программе — произведения, редко исполняемые в Москве. Сегодня вы можете познакомиться с гостями в Малом зале консерватории.

Солист Московской филармонии заслуженный артист РСФСР Александр Розум исполнит произведения Чайковского и Рахманинова в концертном зале института имени Гнесиных. Концерт состоится сегодня.

...ПАРКИ

Большой праздник московских туристов откроется сегодня в 11 часов утра в парке культуры и отдыха «Сокольники». Он назван «Дорогами отцов-героев» и начнется большим парадом участников-спортсменов. Будут даны новые старты летних походов к местам боевой славы, по ленинским местам.

Драматург Л. Гераскина создала для школьников фантастическую комедию «В стране невыученных уроков», музыку написал композитор Э. Ханок, поставила режиссер Н. Парилова. Руководитель постановки — заслуженный артист РСФСР В. Раутбарт. Сегодня ее можно посмотреть в саду ЦДСА.

...ВЫСТАВКИ

ХУДОЖНИКА Алексея Паукова москвичи знают по рисункам, регулярно появляющимся на страницах газет и журналов уже свыше двух десятилетий. Сейчас можно познакомиться с обширным циклом его работ — гуашей и акварелей — на выставке, открытой в ЦДРИ (Пушечная ул., 9). Здесь представлены пейзажи, портреты, жанровые зарисовки. Выставка работает с 12 до 18 часов.

ПЕРСОНАЛЬНАЯ выставка произведений заслуженной художницы Армянской ССР Рипсимэ Симонян открыта в зале правления Союза художников СССР (ул. Горького, 25/9). Декоративные керамические панно, сосуды, выполненные в традициях народного армянского искусства, вазы, подсвечники — все эти работы дают представление о творчестве самобытной художницы. Часы работы зала — с 11 до 17.

В ЦЕНТРАЛЬНОМ Доме актера (ул. Горького, 16/2) можно познакомиться с интересной экспозицией работ театральных художников Грузии. На выставке представлены эскизы декораций и костюмов к спектаклям грузинских театров. Их можно посмотреть с 10 часов утра.

ТЕЛЕВИДЕНИЕ

С 27 МАЯ ПО 2 ИЮНЯ

27 МАЯ

ПЕРВАЯ ПРОГРАММА. 10.05 — Телевизионные новости. 10.15 — «Твоя песня». Кукольный спектакль. 10.30 — Отчетный концерт ансамбля песни и танца Московского городского Дворца пионеров. 11.30 — Театр телевизионной новеллы. 17.05 — Телевизионные новости. 17.15 — «Карусель». Музыкальная программа. 18.00 — Телевизионное агентство «Пионерия». 18.30 — Политэкономия социализма. 19.00 — «Над Тиссой». Художественный фильм. 20.30 — «Время». 21.15 — «Импровизации». Премьера телеспектакля. 22.30 — В эфире — «Молодость». 23.00 — «Только факты». Программа передач. «Музыкальный маяк».

ВТОРАЯ ПРОГРАММА. 18.00 — Московские новости. 18.30 — Для школьников. «Друг-волшебник». 19.00 — Вечер молодых вокалистов. 20.30 — «Мир социализма». 21.00 — «Там, где цветут эдельвейсы». Художественный фильм. 22.30 — «На московской орбите».

ЧЕТВЕРТАЯ ПРОГРАММА. 19.30 — Кинопрограмма по изобразительному искусству. 20.00 — Занимательная информация. 20.15 — «Человек, которого мы не знаем». «Аксельрация — загадка XX века». 21.00 — «Не самый удачный день». Художественный фильм.

28 МАЯ

ПЕРВАЯ ПРОГРАММА. 10.15 — «Там, где цветут эдельвейсы». Художественный фильм. 12.05 — Телевизионное агентство «Пионерия». 17.00 — Программа, посвященная 50-летию пограничных войск СССР. 20.30 — Первенство СССР по футболу. «Динамо» (М) — «Торпедо» (М). Второй тайм. 21.15 — «Часовые советских границ». 22.45 — «Весенние зарисовки».

ВТОРАЯ ПРОГРАММА. 18.00 — Московские новости. 18.15 — Медицинские советы. 18.30 — «Россия от росинки до звезды». 19.00 — «О проблемах озеленения столицы». 19.30 — Первенство СССР по футболу. «Динамо» (М) — «Торпедо» (М). Первый тайм. 20.30 — «Пограничная тишина». Телевизионный художественный фильм. 21.45 — «Тебе, юность!». 22.30 — «На московской орбите».

ЧЕТВЕРТАЯ ПРОГРАММА. 19.30 — «Музыка и время». 20.30 — 50-летию советских пограничных войск посвящается. 21.15 — «Застава в горах». Художественный фильм.

29 МАЯ

ПЕРВАЯ ПРОГРАММА. 10.05 — Телевизионные новости. 10.15 — Медицинские советы. 10.30 — «Карусель». 11.15 — Первенство СССР по футболу. «Динамо» (М) — «Торпедо» (М). Второй тайм. (В записи). 12.30 — «Тебе, юность!». 17.05 — Телевизионные новости. 17.15 — Концерт художественной самодеятельности. 18.00 — «Сто затей двух друзей». 18.30 — «Пропагандист». Телевизионный журнал. 19.00 — Программа цветного телевидения. 21.15 — «Искусство комедии». Премьера телевизионного спектакля. 22.30 — В эфире — «Молодость». 23.15 — «Только факты».

ВТОРАЯ ПРОГРАММА. 18.00 — Московские новости. 18.30 — «Дети Памира». Художественный фильм. 19.45 — «Пионерия столицы». 20.30 — В эфире — «Молодость». «Горизонт». Передача из Ленинграда. 22.00 — «Футбольный клуб». Рассказ о футболистах автозавода имени И. Лихачева. 22.45 — «На московской орбите».

ЧЕТВЕРТАЯ ПРОГРАММА. 19.30 — Выставка книжной графики. 20.15 — Занимательная информация. 20.30 — «Мы рабочий народ». О молодой рабочей смене завода «Серп и молот».

30 МАЯ

ПЕРВАЯ ПРОГРАММА. 10.05 — Телевизионные новости. 10.15 — Г.-Х. Андерсен. «Импровизации». 17.05 — Телевизионные новости. 17.15 — «Зачем они нас изучают?». 17.45 — «Города улыбаются нам». 18.00 — «Дочери Маркса». Телеспектакль. 18.30 — «Интербытмаш-68». 19.00 — «Земля отцов». Художественный фильм. 20.30 — «Мир социализма». 21.00 — «Там, где цветут эдельвейсы». Художественный фильм. 22.30 — «На московской орбите».

ВТОРАЯ ПРОГРАММА. 18.00 — Московские новости. 18.30 — Для школьников. «Друг-волшебник». 19.00 — Вечер молодых вокалистов. 20.30 — «Мир социализма». 21.00 — «Там, где цветут эдельвейсы». Художественный фильм. 22.30 — «На московской орбите».

ЧЕТВЕРТАЯ ПРОГРАММА. 19.30 — Кинопрограмма по изобразительному искусству. 20.00 — Занимательная информация. 20.15 — «Человек, которого мы не знаем». «Аксельрация — загадка XX века». 21.00 — «Не самый удачный день». Художественный фильм.

31 МАЯ

ПЕРВАЯ ПРОГРАММА. 10.05 — Телевизионные новости. 10.15 — «Ребятам о зверятах». 10.30 — «На полях страны». 11.00 — Опера М. Равела «Дитя и волшебство». 17.05 — Телевизионные новости. 17.15 — Литературный театр. «Сказы Бажова». 18.00 — Для школьников. «КВ «Самоделка». 18.30 — «Горизонты угольной пятилетки». 19.00 — «Искусство Большого театра». 20.30 — «Эстафета новостей». 21.30 — Музыкальная развлекательная программа. 22.15 — «Возрождение». Научно-популярный фильм. 23.15 — В эфире — «Молодость». 23.35 — «Только факты».

ВТОРАЯ ПРОГРАММА. 18.00 — Московские новости. 18.15 — Наши интервью. 18.30 — «МТЭ — Малая телевизионная энциклопедия». 19.00 — «Коммунист на селе». Телевизионный очерк. 19.30 — «Подмосковье моего детства». 20.00 — «Беседы о литературе». 21.30 — Московские архитекторы — лауреаты Государственной премии. 22.30 — «На московской орбите».

ЧЕТВЕРТАЯ ПРОГРАММА. 19.30 — «Джаз вчера и сегодня». 20.15 — Занимательная информация. 20.30 — «Планета людей». «Год прав человека». 21.15 — «Из истории зарубежного театра».

1 ИЮНЯ

ПЕРВАЯ ПРОГРАММА. 9.00 — Гимнастика для всех. 9.45 — Телевизионные новости. 10.00 — «С днем рождения!». 10.30 — «Здоровье». 11.00 — «Встречи с мастерами театра». 11.50 — «Республика ШКИД». Художественный фильм. 13.30 — «Веселый городок». 14.00 — В эфире — «Молодость». 15.00 — «Навстречу жизни». Передача посвящается Международному дню защиты детей. 15.30 — Телевизионный театр. «Сенька-Чапай». 16.45 — Программа цветного телевидения. 1. «Пусть дети рисуют». 2. Развлекательная программа «Здравствуй, сосед!». 18.15 — Клуб кинопутешественников. 19.45 — С. Кац. «Любовь до востребования». 21.00 — К 120-летию со дня рождения В. М. Васнецова. 21.15 — Клуб любителей песни. «Голубые города». 22.15 — Литературный театр. 23.15 — Телевизионные новости. 23.35 — «Танцевальный зал».

ВТОРАЯ ПРОГРАММА. 17.00 — Московские новости. 17.15 — «Москва интернациональная». 18.00 — «Музыкальная мозаика». 19.30 — «Актеры драматических театров на телеэкране». 20.30 — В эфире — «Молодость». 21.45 — «Гранатовый браслет». Художественный фильм. 23.00 — Московские новости.

ЧЕТВЕРТАЯ ПРОГРАММА. 20.00 — «Спорт глазами кино». 20.30 — «Международная панорама». Обзор зарубежной печати. 21.00 — «Жизнь замечательных людей». Мигель Сервантес де Сааведра. 22.15 — «Музыкальные меридианы».

2 ИЮНЯ

ПЕРВАЯ ПРОГРАММА. 9.00 — Утренняя гимнастика для детей. 9.15 — «Будильник». 9.45 — Телевизионные новости. 10.00 — Для школьников. «Здесь живет музыка». 10.30 — «На главной выставке страны». 11.00 — «Экспедиция «Терра инкогнита». Ответы на вопросы II тура четырехграфической олимпиады. 12.00 — «Операция «Сириус-2». Передача из Ленинграда. 12.30 — «Туркестанцы». Передача из Ташкента. 13.00 — «Для вас, ренцинцы». 14.00 — Викторина «Круглый год». 14.30 — «Музыкальный киоск». 15.00 — «Сельский клуб». 15.40 — «Светом ленинских идей». Телевизионный атлас народов СССР. 16.20 — Программа цветного телевидения. 1. «О чем молчала тайга». Художественный фильм. 2. Поет Роза Армен. 18.00 — В эфире — «Молодость». «Горизонт». 19.00 — «Дело Тимо Ринельта». Премьера телевизионного художественного фильма (ГДР). 20.45 — «Семь дней». Международная программа. 21.30 — Вечер Ленинградского театра музыкальной комедии. 23.00 — «Только факты».

ВТОРАЯ ПРОГРАММА. 16.00 — Московские новости. 16.15 — «Неделя голубого экрана». 16.30 — «Учись плавать». 17.00 — «Первоклассница». Художественный фильм. 18.05 — «Сфера обслуживания. Какой ей быть?». «Город в Советских». 18.35 — В студии «Объектива». 19.10 — «Московский праздник песни». 20.30 — В эфире — «Молодость». 21.00 — «Взрослым о детях». 21.30 — «На московской орбите».

ЧЕТВЕРТАЯ ПРОГРАММА. 20.00 — «Клуб четырех коней». 20.30 — Занимательная информация. 20.45 — Конан-Дойль. «Первое дело доктора Уотсона».

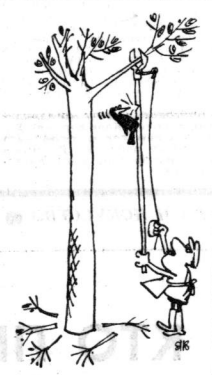



БЕЗ СЛОВ...

Рис. **В. Волкова.**

Кроссворд

По горизонтали. 3. Линия, делящая земной шар на два полушария. **6.** Персонаж повести А. С. Пушкина «Барышня-крестьянка». **10.** Советский живописец и график. **11.** Перелетная птица. **12.** Музыкальный инструмент. **15.** Экономический показатель работы транспорта по перевозке грузов. **16.** Большая копна сена. **18.** Хвойное дерево. **19.** Писательница автор романа «Годы закалки». **21.** Общепризнанный великий ученый. **22.** Итальянский астроном. **23.** Вид графики. **24.** Слабо скрученная пряжа. **26.** Створ, закрывающий вход в помещение. **29.** Музыкальная нота. **30.** Сольное вокальное произведение. **31.** Советская писательница. **34.** Кормовое растение **35.** Партизанка. Герой Советского Союза. **37.** Спортивная площадка. **38.** Быстрое поднятие уровня воды в реке. **39.** Угломерный инструмент.

По вертикали: 1. Поперечные нити ткани. **2.** Город в РСФСР. **4.** Хлебный напиток. **5.** Летчица, Герой Советского Союза. **6.** Вид городского транспорта. **7.** Река в Московской области. **8.** Столярный инструмент. **9.** Химический элемент. **13.** Станция Московского метрополитена. **14.** Выдающийся русский математик. **17.** Советский живописец. **18.** Известная советская лыжница. **19.** Помещение для хранения товаров. **20.** Охотник-профессионал. **23.** Одна из героинь «Молодой гвардии». **25.** Небольшая ария. **27.** Город — место ссылки Н. Г. Чернышевского. **28.** Ровная земная поверхность. **32.** Овощное блюдо. **33.** Денежные средства предприятия. **35.** Нечто небывалое, сверхъестественное. **36.** Часть света.

ОТВЕТЫ НА КРОССВОРД, ОПУБЛИКОВАННЫЙ 18 МАЯ 1968 г.

По горизонтали. 1. Тромбон. **5.** Пикассо. **12.** Оркестр. **13.** Адажио. **14.** Анкер. **15.** Катаев. **16.** Мартос **17.** Плаун. **19.** Атолл. **20.** «Ермак». **21.** Стрепет. **24.** Лоран. **26.** Трест. **29.** Агама. **31.** Руднев. **32.** Пиррон. **33.** Лилия. **35.** Критика. **36.** Вторник. **37.** Магадан. **38.** Ярмарка.

По вертикали. 2. Ракетка. **3.** Мясоедов. **4.** Охра. **6.** Икар. **7.** Арапаима. **8.** «Спартак». **9.** Сойка. **10.** Вокзал. **11.** Пьеса. **17.** Плотина. **18.** «Невеста». **22.** Артемида. **23.** «Перикола». **24.** «Людмила». **25.** Галлий. **27.** Тупинамбы. **28.** Кроки. **30.** Оникс. **33.** Лава. **34.** Явор.

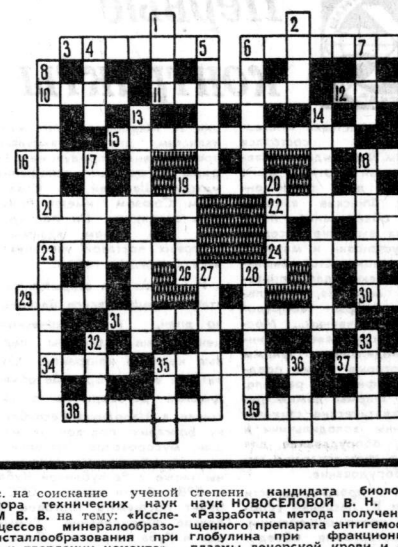

«Аппиева дорога»

Один день и одна ночь из трехлетней борьбы восставших рабов под предводительством Спартака отображены драматургом В. Тучковым в радиопьесе «Аппиева дорога». Ее вы сможете послушать сегодня в 19 часов по третьей радиопрограмме.

И. В. АНТИПОВ

На 72-м году жизни умер Иван Васильевич Антипов, член КПСС с 1924 года, персональный пенсионер союзного значения.

Свой жизненный путь Иван Васильевич Антипов начал в 1913 году рабочим-кузнецом завода «КОСА».

С 1917 по 1923 г. был красногвардейцем Хамовнического рабочего полка, автоброневзода Южного фронта. После окончания гражданской войны работал директором Артамоновского трамвайного парка, директором фабрики им. Тельмана, первым секретарем Фрунзенского комитета партии.

Более 11 лет он работал управляющим делами Московского городского комитета КПСС.

Иван Васильевич Антипов был делегатом XVIII съезда КПСС.

До 1960 г. Иван Васильевич работал на ответственной работе в Институте марксизма-ленинизма при ЦК КПСС.

Вся жизнь Ивана Васильевича Антипова неразрывно связана с жизнью Московской городской партийной организации, он отдавал все свои силы, знания и большой опыт общему делу строительства коммунистического общества.

До последних дней своей жизни Иван Васильевич Антипов принимал активное участие в работе партийной организации Института марксизма-ленинизма.

Партия и правительство высоко оценили заслуги Ивана Васильевича Антипова, он был награжден орденами Красной Звезды, Отечественной войны I степени; медалями «За отвагу», «За оборону Москвы», «За доблестный труд в Великой Отечественной войне 1941—1945 гг.», «В память 800-летия Москвы», «20 лет победы в Великой Отечественной войне 1941—1945 гг.».

Скромный, отзывчивый, внимательный к товарищам — таким навсегда останется Иван Васильевич Антипов в памяти всех, кто знал его.

Группа товарищей.

РАДИО

25 МАЯ

ПЕРВАЯ ПРОГРАММА. 8.20 — «Хорошее настроение». Концерт. 8.45 — По страницам журнала «Семья и школа». 9.15 — Утренняя программа радиостанции «Юность». 10.00 — Радио — малышам. «Звени и лейся, песенка». 10.20 — Наши композиторы. 10.30 — «Люблю тебя, моя земля». Концерт песни. 11.00 — «Химия для всех». Радиожурнал. 11.30 — Эстрадный концерт. 12.10 — «Композитор Анатолий Александров». Концерт-беседа. 13.00 — «На дальнем пограничье». 13.30 — У микрофона участники художественной самодеятельности. 14.00 — По странам и континентам. 14.15 — Радиоуниверситет культуры. «Ф. М. Достоевский». Автор А. А. Белкин. 15.00 — «Музыкальный Ленинград». Радиожурнал. 16.00 — В детском радиотеатре. Ю. Коринец. «В белую ночь у костра». 17.05 — Любителям спорта. 17.15 — «Музыкальный глобус». 18.00 — «Праздник советских химиков». Выступление министра химической промышленности СССР Л. Костандова. 18.15 — Концерт по заявкам работников химической промышленности. 19.20 — Опера России «Итальянка в Алжире». 22.30 — Вечерняя программа радиостанции «Юность». 00.03 — «После полуночи». Музыкальная программа.

ПРОГРАММА УКВ на волне 4,16 м и 191,1 м. 15.00 — М. Горький. «Один из королей республики». Памфлет. 15.30 — Д. Шостакович. Десятая симфония. 16.30 — Выступает польский государственный ансамбль песни и танца «Мазовше». 17.00 — А. Рейха. Квинтет для духовых инструментов. 17.30 — Н. Погодин. «Не померкнет никогда». Радиокомпозиция спектакля ЦТСА. 19.00 — Выступление артистов зарубежной эстрады. 19.30 — Концерт симфонического оркестра радио. Трансляция из Большого зала консерватории. 21.30 — Л. Леонов. «Русский лес». Главы из романа. 22.00 — Камерные произведения Чайковского. 23.00 — Вл. Лидин. «Аллеи старого парка». Рассказ. 23.30 — Арии из опер.

ТЕЛЕВИДЕНИЕ

25 МАЯ

ПЕРВАЯ ПРОГРАММА. 9.00 — Гимнастика для всех. 9.45 — Телевизионные новости. 10.00 — «С днем рождения!». Музыкальная развлекательная программа. 10.30 — «Как вас обслуживают?». Субботний репортаж. Передача из Вильнюса. 11.00 — «Искусство и мы». Телевизионный журнал. Передача из Одессы. 11.40 — «Возвращение Коста». Телевизионный художественный фильм (г. Орджоникидзе). 12.50 — Телевизионная энциклопедическая библиотека. 13.30 — «Музыкальный киоск». 14.00 — Для юношества. К. Симонов. «Дым Отечества». Спектакль Московского театра им. Ленинского комсомола. 15.30 — В эфире — «Молодость». «Я — из шестидесятых». Передача из Минска. 16.30 — Программа цветного телевидения. 1. «Ритмы Африки». Документальный кинофильм. 2. Из цикла «Все театры будут в гости к нам». 18.00 — «Опера-трест». Премьера многосерийного телевизионного художественного фильма. 3-я серия. 19.30 — «На огонек». 20.45 — «Время». Информационная программа. 21.15 — В эфире — «Молодость». Музыкальная развлекательная передача. Транслляция из Вильнюса. 21.50 — «Новости дня». Киножурнал. 22.00 — «Мастера искусств». «Зоя Федорова». 23.15 — Телевизионные новости. 23.30 — Программа передач. 23.35 — Эстрадный концерт.

ВТОРАЯ ПРОГРАММА. 17.00 — Московские новости. 17.15 — «Москва и москвичи». Телевизионное обозрение. 18.00 — Ж. Бизе. «Искатели жемчуга». Спектакль Горьковского театра оперы и балета им. А. С. Пушкина. Передача из г. Горького. 20.15 — «Спокойной ночи, малыши!» 20.30 — Первенство СССР по спортивной гимнастике. Передача из Ленинграда. 21.40 — «Судите сами». Сатирическое обозрение. 22.10 — Московские новости. 22.25 — «И служба, и строка». Литературный клуб. 23.25 — Программа передач.

ТРЕТЬЯ ПРОГРАММА. 13.55 — Для студентов-заочников II курса. Высшая математика. «Элементы уравнений математической физики». Ведет передачу доктор физико-математических наук, профессор В. Рыжков. 15.15 — Для студентов-заочников III курса. Сопротивление материалов. Практические занятия. 16.30 — Для поступающих в вузы. Математика. «Площади и объемы» (продолжение). Ведет передачу член-корреспондент АПН СССР, профессор В. Болтянский. 17.15 — Для учащихся средней школы (9—10-й классы). Искусствоведение. «Кинематографический образ». 18.00 — «Экран — учителю». «Кинотеатры — школе». 18.40 — Для дошкольников (3-й год обучения). Английский язык. Урок № 8.

ЧЕТВЕРТАЯ ПРОГРАММА. 20.00 — «Международная панорама». Обзор зарубежной печати. 20.30 — Занимательная информация. 20.45 — Заседание телевизионного дискуссионного клуба на тему «Трудовое воспитание школьника». 21.30 — «Музыкальные меридианы». Танцует «Березка».

Творчество Зои Федоровой

Начало творческого пути Зои Федоровой совпало с первыми звуковыми фильмами советского кино. Настоящее признание и ей пришло с фильмом «Подруги». Актриса сыграла в кино немало ролей. Если вы хотите познакомиться с ее творчеством, настройте сегодня ваши голубые экраны в 22 часа на первую программу.

ПОГОДА

По сведениям Гидрометеоцентра СССР, сегодня в Москве и области ожидается облачная погода с прояснениями, небольшой дождь, ветер восточный, умеренный. Температура 12—14 градусов.

Вчера в 15 часов давление воздуха было 756 мм, влажность — 44 процента. В ближайшие сутки давление будет падать, влажность увеличится.

Редактор Ю. И. Балаганенко.

Из зала суда

ПО ЗАСЛУГАМ

— Гражданин, в трамвае не курят! — обратились пассажиры к здоровяку мужчине, попыхивающему сигаретой. В ответ послышалась нецензурная брань. С помощью сотрудников милиции хулигана задержали. Им оказался слесарь одного из московских предприятий П. Е. Бакутин.

Это обычный эпизод из жизни Бакутина. Но если пассажиры трамвая спустя какое-то время после выдворения хулигана вновь обрели душевное спокойствие, то сказать так о его соседях по квартире никак нельзя. В любое время дня и ночи из комнаты Бакутина неслась брань, слышались пьяные голоса.

Сделать замечание дебоширу было рискованно: брань и кулаки — единственные средства, которые он признавал в разговоре с жильцами.

Прокуратура Октябрьского района возбудила против него уголовное дело.

П. Е. Бакутин приговорен к пяти годам лишения свободы с отбытием наказания в исправительно-трудовой колонии особого режима. Приговор был встречен с удовлетворением всеми присутствующими в зале.

О. КОНСТАНТИНОВ.

Московский институт инженеров сельскохозяйственного производства имени В. П. Горячкина

ОБЪЯВЛЯЕТ ПРИЕМ СТУДЕНТОВ

на I курс дневного отделения на факультеты:

МЕХАНИЗАЦИИ СЕЛЬСКОГО ХОЗЯЙСТВА

(готовит на 1-м отделении — **инженеров-механиков по эксплуатации тракторов, автомобилей и сельскохозяйственных машин**; на 2-м отделении — **инженеров-механиков по испытанию сельскохозяйственной техники**);

ЭЛЕКТРИФИКАЦИИ СЕЛЬСКОГО ХОЗЯЙСТВА

(готовит **инженеров-электриков по электрификации и автоматизации сельскохозяйственного производства и электроснабжению сельского хозяйства**);

ОРГАНИЗАЦИИ И ТЕХНОЛОГИИ РЕМОНТА МАШИННО-ТРАКТОРНОГО ПАРКА

(готовит **инженеров-механиков по ремонту тракторов, автомобилей и сельскохозяйственных машин**).

Правила приема — общие для всех технических вузов.

Поступающие в институт сдают вступительные экзамены по профилирующим предметам: математике (письменно и устно), физике (устно) и по непрофилирующим — русскому языку и литературе (письменно).

Вступительные экзамены — с 1 по 20 августа.

Студенты обеспечиваются стипендией и общежитием на общих основаниях.

Прием документов — до 31 июля.

Адрес института: Москва, А-8, **Тимирязевская ул., 58**; тел. 86-02-64, приемная комиссия.

ЗАЩИТА ДИССЕРТАЦИЙ

МОСКОВСКИЙ ОРДЕНА ТРУДОВОГО КРАСНОГО ЗНАМЕНИ ИНЖЕНЕРНО-СТРОИТЕЛЬНЫЙ ИНСТИТУТ имени В. В. КУЙБЫШЕВА
(Спартановская ул., 2)

4/VI—68 г., в аудит. № 214, на соискание ученой степени **кандидата технических наук:**

1. В 15 час. КОТЦЕМ А. Н. на тему: **«Экспериментальные исследования работы железобетонных балок судовозных дорожек слипа на песчаном основании и основы методики их расчета по предельным состояниям».**

2. В 17 час. МОРОЗОМ Л. Р. на тему: **«Исследование напряжений в основании оградительных сооружений гравитационного типа».**

(Шлюзовая наб., 8)

4/VI—68 г. на соискание ученой степени **кандидата технических наук:**

В аудит. № 307:

1. В 15 час. КАЗЕННОВОЙ Е. П. на **тему: «Исследование стойкости фактурного слоя из поризованного раствора на газозолосиликате».**

2. В 17 час. ВЕПРИК И. Б. на тему: **«Технологические, структурно-механические и физико-химические исследования бетона с добавкой растворимого стекла».**

В аудит. № 411:

1. В 15 час. НИКИФОРОВЫМ Ю. П. на тему: **«Исследования процесса рыхления мерзлых грунтов».**

2. В 17 час. АБДУЛХАНОВЫМ Н. А. на тему: **«Исследование источников питания и режимов электропрогрева бетона».**

В аудит. № 601, в 15 час. **ГЛАДЫШЕВЫМ Г. П.** на тему: **«Исследование технологического процесса блочного монтажа паровых котлов, используемых для теплоснабжения».**

ПАЛЕОНТОЛОГИЧЕСКИЙ ИНСТИТУТ
Академии наук СССР

4/VI—68 г., в 11 час., в помещ. Палеонтологического музея **(Ленинский проспект, 16)**, на соискание ученой степени **кандидата биологических наук ИОРДАНСКИМ Н. Н.** на тему: **«Морфологические и функциональные преобразования черепа в эволюции рептилий диапсидной группы».**

МОСКОВСКИЙ АВТОМОБИЛЬНО-ДОРОЖНЫЙ ИНСТИТУТ
(Ленинградский проспект, 64)

4/VI—68 г., в 11 час. 30 мин., на соискание ученой степени **кандидата технических наук:**

1. ТАРАНЕНКО П. И. на тему: **«Метод исследования динамических качеств и топливной экономичности автомобиля на стенде с программным управлением».**

2. РАКИНЫМ А. А. на тему: **«Исследование системы автоматического вождения автомобиля по заданной траектории».**

МОСКОВСКИЙ ОРДЕНА ТРУДОВОГО КРАСНОГО ЗНАМЕНИ ИНСТИТУТ НЕФТЕХИМИЧЕСКОЙ И ГАЗОВОЙ ПРОМЫШЛЕННОСТИ им. ГУБКИНА
(Ленинский проспект, 65)

4/VI—68 г., в 10 час., на соискание ученой степени **кандидата технических наук:**

1. ПАШКОВЫМ А. Н. на тему: **«Метод исследования изнашивания и разрушения опоры шарошечных долот».**

2. ПИМЕНОВЫМ А. П. на тему: **«Исследование и совершенствование элементов цепных тяговых органов транспортирующих машин с круглозвенными цепями».**

4/VI—68 г., в 10 час., на соискание ученой степени доктора технических наук **ГОВОРОВОЙ Г. Л.** на тему: **«Анализ разработки нефтяных месторождений и нефтедобычи в США».**

4/VI—68 г., в 15 час., на соискание ученой степени **кандидата геолого-минералогических наук ПИНАЛО Г. И.** на тему: **«Геолого-промысловое изучение группы газоконденсатных месторождений Ейско-Березанского района Краснодарского края в связи с их разработкой».**

МОСКОВСКИЙ ОРДЕНА ЛЕНИНА ХИМИКО-ТЕХНОЛОГИЧЕСКИЙ ИНСТИТУТ имени Д. И. МЕНДЕЛЕЕВА
(Миусская пл., 9, Малый актовый зал)

5/VI—68 г.:

1. В 10 час. на соискание ученой степени **кандидата химических наук ХАНУКАЕВОЙ И. А.** на тему: **«Изучение кинетики и механизма образования привитых сополимеров стирола и каучука».**

2. В 11 час. на соискание ученой степени **кандидата химических наук ЛЕЩИНЕРОМ А. У.** на тему: **«Синтез и химические превращения полиамидов с ароматическими аминогруппами».**

3. В 14 час. на соискание ученой степени **доктора технических наук ТИМАШЕВЫМ В. В.** на тему: **«Исследование процессов минералообразования и кристаллообразования при производстве и твердении цемента».**

МОСКОВСКИЙ НАУЧНО-ИССЛЕДОВАТЕЛЬСКИЙ ИНСТИТУТ ПСИХИАТРИИ
(Потешная ул., 3)

5/VI—68 г., в 14 час., на соискание ученой степени **кандидата медицинских наук:**

1. КОПШИЦЕРОМ И. З. на тему: **«Психиатрические больницы РСФСР с 1935 по 1964 г.** (коечная сеть, движение и состав больных, диагностическая и лечебная деятельность, летальность, научно-практическая работа врачей)».

2. КАМЕНЕЦКИМ Д. А. на тему: **«Наркопсихотерапия неврозов с состояниями навязчивости».**

МОСКОВСКИЙ ОРДЕНА ЛЕНИНА И ОРДЕНА ТРУДОВОГО КРАСНОГО ЗНАМЕНИ ГОСУДАРСТВЕННЫЙ УНИВЕРСИТЕТ имени М. В. ЛОМОНОСОВА
(Ленинские горы, сектор «А», комн. 1031)

5/VI—68 г., в 16 час., на соискание ученой степени **кандидата исторических наук:**

1. ГРИГОРЬЯН М. И. на тему: **«Деятельность КПСС в области бытового обслуживания трудящихся на современном этапе коммунистического строительства (1959—1966 гг.)».**

2. ЯКОВЛЕВЫМ Г. А. на тему: **«Социальная структура сельского населения и тенденции ее развития на современном этапе** (по материалам Чувашской АССР)».

ЦЕНТРАЛЬНЫЙ ОРДЕНА ЛЕНИНА ИНСТИТУТ ГЕМАТОЛОГИИ И ПЕРЕЛИВАНИЯ КРОВИ
(Нов. Зыковский пр., 4)

5/VI—68 г.:

1. В 14 час. на соискание ученой степени **кандидата биологических наук НОВОСЕЛОВОЙ В. Н.** на тему: **«Разработка метода получения очищенного препарата антигемофильного глобулина при фракционировании плазмы донорской крови и изучение некоторых биологических и физико-химических свойств этого препарата».**

2. В 15 час., на соискание ученой степени **кандидата медицинских наук ШКАРИНЫМ В. В.** на тему: **«Исследования токсоплазмоза среди доноров».**

ОРДЕНА ТРУДОВОГО КРАСНОГО ЗНАМЕНИ ИНСТИТУТ ПРИКЛАДНОЙ ГЕОФИЗИКИ
Главного управления гидрометеорологической службы

5/VI—68 г., в 10 час. 30 мин., на ученом совете Института прикладной геофизики ГУГМС (пер. Павлика Морозова, 12), на соискание ученой степени **кандидата физико-математических наук:**

1. КУБЫШКИНЫМ В. В. на тему: **«Солнечная активность и изменения давления в тропосфере».**

2. КАЗАЧЕВСКОЙ Т. В. на тему: **«Измерение потоков электронов в верхней атмосфере и некоторые вопросы физики ионосферы».**

Московский городской комитет КПСС и дирекция, партком и местком Института марксизма-ленинизма при ЦК КПСС с глубоким прискорбием сообщают о смерти персонального пенсионера, члена КПСС с 1924 года

Ивана Васильевича АНТИПОВА.

Справки о похоронах по телефону 181-02-36.

Л — 27214 Типография издательства «Московская правда» (Потаповский пер., 3).

АДРЕС РЕДАК