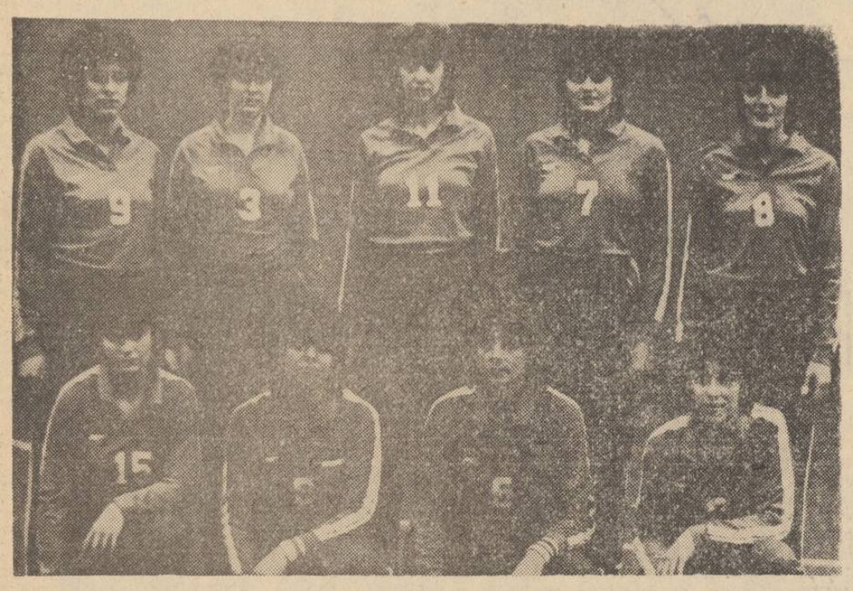

Европейските шампионки — волейболистките на ЦСКА „Септ. знаме": прави (отляво надясно) — М. Стоева, М. Рангелова, Ем. Пашова, В. Харалампиева, Р. Каишева; клекнали — Р. Гуджева, В. Стоянова (играещ треньор), В. Николова, В. Манова

Европейска титла

Волейболистките на ЦСКА „Септемврийско знаме" извоюваха най-високото клубно отличие — купата на шампионките

ЛОХОФ, 26 февруари (БТА). Завършиха състезанията от финалния турнир по волейбол за жени за купата на европейските шампионки. Нов голям успех постигнаха представителките на ЦСКА „Септ. знаме", които спечелиха победи и в трите си финални срещи и заслужено застанаха на върха. Последователно те победиха отборите на „Олимпия" (Италия), „Екзашибаши" (Турция) и „Лохоф" (ФРГ).

В последния си мач състезателите на ЦСКА „Септ. знаме" се наложиха над „Лохоф" с 3:0 (14, 11, 4). Съперничките им оказаха по-голяма съпротива само през първата част, но след това класата на нашите шампионки пролича и надмощието им бе пълно. Крайното класиране в турнира е: **ЦСКА „Септ. знаме" 6 т. (9:1 гейма), „Олимпия" 5 (6:3), „Лохоф" 4 (3:7), „Екзашибаши" 3 (2:9).**

Хандбал

Все по-интересно

С всеки изминат кръг срещите от първата шестица на републиканското първенство за жени поднасят все по-оспорвана борба, неочаквани и интересни развръзки. Очерталата се тенденция за изравняване на силите придобива вече по-ярко изразени контури. В нито един от вчерашните три мача не можеше да се посочи предварително победителят. Съставите на „Волан" и „Кремиковци" си поделиха надмощието и накрая стигнаха до закономерното равенство. По-изненадващо прозвуча развръзката на двубоя в Пловдив, където състезателите на местния „Локомотив" бяха принудени да отстъпят пред прогресиращия отбор на „Клокотница" и по този начин се очертава обещаваща интрига и около спечелването на бронзовите медали. С победата си над своите преки конкуренти за титлата, хандбалистките на ЦСКА „Септ. знаме" потвърдиха амбицията си да останат отново на върха.

ЦСКА „Септ. знаме" — ВИФ „Г. Димитров" 19:17, „Волан" — „Кремиковци" 19:19, „Локомотив" (Пд) — „Клокотница" 25:27.

КЛАСИРАНЕ

1. ЦСКА „Септ. знаме"	**25**
2. ВИФ „Г. Димитров"	**23**
3. „Локомотив" (Пд)	**21**
4. „Клокотница"	**18**
5. „Волан"	**16**
6. „Кремиковци"	**15**

Да имаш вратар...

Предварително се очакваше, че двубоят между постоянните съперници за шампионската титла — отборите на ЦСКА „Септ. знаме" и ВИФ „Г. Димитров", ще протече равностойно и напрегнато. Така и стана, като в оспорваната борба отначало докрай превес имаха армейските състезателки, които победиха с 19:17 (12:10).

Още от първите минути пролича стриктното придържане и на двата състава към треньорските указания, стремежът им да не грешат в прекалено рисковани решения. Играта не бе особено бърза и именно при постепенното нападение, при разиграването се видя по-доброто взаимодействие между шампионките, по-избистрената организация на техните действия. Василева, Литова, Саватинова и Апостолова сътвориха интересни комбинации, а през първото полувреме с точна стрелба се отличи Ватева. След като съставът на ЦСКА „Септ. знаме" поддържаше преднина от 3—4 гола хандбалистките на ВИФ „Г. Димитров" към края на полувремето се активизираха и намаляха разликата — 12:10 за шампионките.

Само две минути бяха необходими на студентките, за да изравнят в началото на втората част — 12:12. Оттук нататък ясно се видя какво значи да имаш голям вратар. Какво ли не опитаха състезателките на ВИФ „Г. Димитров" — и далечна стрелба, и бързи пробиви, и изненадващи удари, но неизменно срещаха непреодолимата Г. Бешкова. През второто полувреме вратарката на ЦСКА „Септ. знаме" позволи да й бъдат отбелязани голове само от положения, при които съперничките бяха необезпокоявани пред нея.

Вдъхновени от сигурния си тил, състезателките на ЦСКА „Септ. знаме" разиграха няколко ефектни комбинации, завършени този път умело от Литова и Саватинова. Въобще плюс в играта на шампионките бе сравнително равномерното разпределение на отговорността при стрелбата. И въпреки че разликата бе 1—2 гола, все по-ясно ставаше, че отборът на ВИФ не ще съумее да избегне загубата. Твърде трудно неговите хандбалистки стигаха до положения за стрелба — повечето от головете си те отбелязаха при контраатаки и след 7-метрови наказателни удари. Студентките почти не използваха крилата, а поради слабости в организацията на играта пропиляха много нападения. Краят дойде при 19:17 за ЦСКА „Септ. знаме".

Състави: **ЦСКА „Септ. знаме"** — Бешкова, Василева 3, Литова 5, Ватева 5 Апостолова 1, Саватинова 4, Гълъбова 1 (Точева, Герова, Димитрова, Манолова); **ВИФ „Г. Димитров"** — Камбурова, Николова 3, Иванова, Тодорова 2, Цанкова 6, Станчева, Стоянова 3 (Трифонова, Христова 1, Енева 1, Алексиева 1).

Георги АТАНАСОВ

Турнирът „Никола Петров"

Драматични развръзки

Завърши XXII международен турнир по класическа борба „Никола Петров". Медалисти по реда на категориите са: до 48 кг — О. Орцев, Савчук (СССР), Оника (Румъния); до 52 кг — Мл. Младенов, Ромэнюк (СССР), Щефан (Румъния); до 57 кг — П. Балов, Мурие (Франция), Сюртуков (СССР); до 62 кг — Литвинов (СССР), Ж. Вангелов, Уца (Румъния); до 68 кг — П. Киров, Тетнер (ГДР), Апикян (СССР); до 74 кг — Б. Величков, Метюс (САЩ), Козовски (СССР); до 82 кг — Д. Джамов, Драйка (Румъния), Баталов (СССР); до 90 кг — Ат. Комшев, Федоренко (СССР), Фрейнхер (САЩ); до 100 кг — А. Димитров, Андрей (Румъния), Дубровски (СССР); над 100 кг — Н. Динев, Росторацки (СССР), Мемишевич (Югославия). Отличието „Златният пояс на Никола Петров" — за най-добре представил се български борец, бе присъдено на Атанас Комшев, а специалната награда за най-ярко изявил се чуждестранен състезател заслужи Ал. Литвинов (СССР).

Наши спортисти достигнаха до финалите и в десетте категории, като в пет дори бяха по двама. В крайна сметка само един от златните медали ще отпътува за друга страна — върху гърдите на Литвинов. А присъствието само на десет български имена сред отличените се дължи единствено на регламента на турнира — от няколкото ни състезатели във всяка категория медал получава само най-добре представилият се. В реалното класиране според показаното на тепиха картината е съвсем друга: в призовите шестици нашите борци заслужиха още 5 втори, 1 трето, 3 четвърти, 6 пети и 2 шести места.

Такава равносметка говори за сериозно превъзходство на българските борци, но тя не трябва да води до успокоение. Защото и конкуренцията на турнира не бе каквато е на олимпийския, световния и европейския тепих, а и на мнозина не достигаше острота и уодителност в действията. Ето как оценява своето и на колегите си представяне носителят на „Златният пояс на Никола Петров" **Атанас Комшев:** „Радвам се на отличието, но знам и колко много задължава то. Всички, които преди мене са го получавали, са ставали олимпийски или световни шампиони. Ясно е какви ще бъдат и моите по-нататъшни амбиции. А представянето на всички от разширения състав на националния отбор е много добро за сегашния етап от подготовката. На последния лагер-сбор работихме за физическа издръжливост, а и върховата спортна форма е планирана за олимпийските игри".

Вярно е това, което казва Комшев, най-вероятно и идването на турнира направо от високопланинския лагер да е дало отражение. И все пак, без да има място за тревога, мнозина има над какво да се замислят и над какво сериозно да работят. Загубата по точки (4:8) на световния шампион при най-леките Бр. Ценов от О. Орцев не е беда, защото изострената вътрешна конкуренция е най-добрият стимулатор. В други категории обаче не е така. Мл. Младенов срещу Романюк (СССР) и Д. Джамов срещу А. Бончев победиха с дисквалификация, но като бяха постигнали съответно само по една и две технически точки. Ж. Вангелов продължава да разчита главно на ситуациите, когато съперничите му са в партер, но те вече намират по-сигурна защита. Дори при победата си над Тетнер (ГДР) с явно превъзходство на П. Киров не достигаше издръжливост във втората част. А за големите изпитания ще е нужна убедителността на П. Балов Ат. Комшев, А. Димитров, Н. Динев...

Финалите предложиха и две изненади. Ж. Вангелов позволи на Литвинов (СССР) да вземе победната си точка четири секунди преди края, а П. Тенев бе дисквалифициран (за използуване на непозволен похват), югото водеше с 8:3 срещу Б. Величков. В другите двубои се стигна до очаквани развръзки. При най-леките О. Орцев накара Бр. Ценов да не се чувствува сигурен титуляр, а при най-тежките Н. Динев показа, че ще отстоява мястото си в националния отбор дори и срещу Ал. Томов.

Ганчо ГАТЕВ

Хокей на лед

Спорът не е решен

Преди вчерашния мач от IV кръг на републиканското първенство по хокей на лед между отборите на „Левски-Спартак" и ЦСКА „Септ. знаме" армейците имаха преднина във временното класиране от 5 точки пред вечните си съперници за титлата. И евентуална тяхна нова победа до голяма степен би предрешила спора за шампионското звание. Хокеистите на „Левски-Спартак" не позволиха това да стане, спечелиха с 6:2 (2:0, 3:2, 1:0) и по този начин интригата се запази.

Двата отбора започнаха срещата доста предпазливо, без високи скорости и с много грешки в строежа на атаките. В играта на ЦСКА „Септ. знаме" осезаемо се чувствуваше отсъствието на Благоев (наказан за една среща). Неговото място в първата нападателна тройка зае ветеранът Н. Михайлов, но нападателната мощ на армейците бе намалена. А при наличието само на две петици липсата на един основен състезател веднага се отразява.

Бавното темпо в началото бе добре дошло за трите петици на „Левски-Спартак", кои то получиха възможност да наложат своя стил на игра. Головете на Бъчваров и Б. Михайлов илюстрираха не само очерталото се превъзходство, но и приноса на втората и третата петица на „Левски-Спартак". До края на мача същите хокеисти още по веднъж записаха имената си сред реализаторите.

Най-интересна беше втората третина. След като Димов изпълни успешно наказателен удар, отборът на ЦСКА „Септ. знаме" получи импулс за по-силни изяви, заигра по-разнообразно с амбиция за изравняване на резултата. В същото време обаче армейците извършиха поредица от нарушения, с което улесниха съперниците си. Последваха головете на Тодоров и Атанасов и с това „Левски-Спартак" на практика си осигури победата.

Развоят на мача по-нататък не доведе до промяна в съотношението на силите. Шампионите изглежда се примириха със загубата и не направиха необходимото поне за частичен прелом в последната третина.

В другата среща от кръга „Славия" категорично надигра „Металург" с 10:0 (2:0, 2:0, 6:0). Дано този успех вдъхне увереност на победителите за срещите им с фаворитите и да превърне борбата за шампионската титла най-сетне поне в трибой.

Теодор ЧЕРЕШЕВ

Крепне българо-кубинската дружба

ВЕЛИКО ТЪРНОВО, 26 февруари (БТА). Днес градът посрещна скъпи гости. Пристигна пребиваващата у нас кубинска делегация, водена от члена на Политбюро на ЦК на Кубинската комунистическа партия, заместник-председател на Държавния и на Министерския съвет и министър на вътрешните работи на Република Куба Рамиро Валдес Менендес. Тук бе извънредният и пълномощен посланик на Куба у нас Еустакио Ремедиос де лос Куетос.

Делегацията се придружаваше от кандидат-члена на Политбюро на ЦК на БКП и министър на вътрешните работи Димитър Стоянов.

На среща в партийния дом първият секретар на окръжния комитет на БКП Николай Цонев запозна гостите със социално-икономическото развитие на окръга.

Състезания, резултати, класиране

ФУТБОЛ. В срещи от турнира за купата на НР България за класиране от 1-о до 16-о място: **I група** — „Ботев" — „Беласица" 1:1; **III група** — „Локомотив" (Пд) — „Левски-Спартак" 0:5; **IV група** — „ЖСК-Спартак" — „Локомотив" (Сф) 1:0.

СКИ. На Витоша се състояха щафетните бягания от републиканското първенство. При мъжете на 4 по 10 км (участвуваха 7 отбора) титлата извоюваха представителите на ЦСКА „Септ. знаме" (Кр. Бързанов, Ат. Симитчиев, Г. Златев, Св. Петров), следвани от „Славия", ВИФ „Г. Димитров" и др. При жените на 4 по 5 км (участвуваха 5 състава) шампионки са състезателките на „Рожен" (Л. Демирева, Ж. Томова, Р. Щерева, Е. Винклер) пред „Елтепе", „Рилски спортист" и др.

КОЛОЕЗДЕНЕ. Съветският състезател Зиновиев победи в IV етап от колопробега за купата „Сандански". Той измина разстоянието от град Сандански до Петрич и обратно (95 км) за 2.08:00 ч. В индивидуалното класиране за купата на НР България поведоха с еднакво време — 5.15:35 ч. — Н. Стойчев („Левски-Спартак"), Ат. Христов („Розова долина") и Хр. Зайков („Черноморец").

ЛЕКА АТЛЕТИКА. Завърши в зала „Фестивална" индивидуалният шампионат по многобой за мъже и жени и международният турнир по многобой. При мъжете победата спечели Арешин (СССР) с 6744 т., следван от съотборниците си В. Подмарьов — 6625 и Крючков — 6501. От нашите състезатели най-добре се представи Ц. Митракиев („Славия") — 6501 т. — четвърти. При жените победи Виноградова (СССР) — 4588 т., пред Тифреа (Румъния) — 4442, Настасо (Румъния) — 4323, Ем. Пенчева („Славия") — 4258, и др.

СПОРТ-ТОТО. Резултати от 9-ия тираж: тото 1 — 1, 1, 1, 1, 1, 2, 1, 1, 2, X, X, X, X; тото 2 — първо теглене — 6, 21, 27, 33, 46, 47 (13, 29); второ теглене — 9, 11, 26, 36, 38, 48 (3, 32).

Вести от чужбина

ДЕЛХИ. Българските алпинисти, участници в хималайската експедиция за покоряване на връх Еверест, пристигнаха в столицата на Непал Катманду. Както съобщава Министерството на туризма на Непал, през откриващия се от 1 март пролетен сезон, опит да изкачат Еверест ще направят експедиции от България — по най-трудния — западен маршрут, и смесена 17-членна индийска експедиция, включваща 6 жени — по традиционния югоизточен маршрут.

Тактиката на щурма към Еверест

Преди седмица българската хималайска експедиция „Еверест—84" отпътува за Непал, но все още походът към Хималаите не е започнал. Уреждането на редица формалности изисква време и едва около първи март ще бъде напусната непалската столица Катманду. Преди заминаването на нашите алпинисти техният ръководител Аврам АВРАМОВ предостави на редакцията материал с основните моменти от разработения тактически план за осъществяването на експедицията.

Окончателният състав на нашата група, която си е поставила отговорната задача да покори първенеца на планетата Еверест, е 24 души: ръководител, двама заместник-ръководители, лекар, радист-преводач, технически сътрудник, двама оператори на Българска телевизия и 16 алпинисти. За пренасянето на багажа до базовия лагер ще бъдат наети в Катманду 500 носачи, а за осигуряване на експедицията в нейния последен етап — още десет души: офицер за свръзка, сердар и шерпи. Освен тях ще бъдат включени в групата и куриер, готвач и трима помощници за базовия лагер.

От столицата на Непал за селището Лукла със самолет или вертолет първи ще заминат Хр. Проданов, Г. Имов, К. Досков и Л. Янков с товар от 1200 кг. Тази група, подсилена с трима шерпи и 40 носачи, трябва да достигне базовия лагер около 5 март. Нейната задача е за две седмици да постави основите за изграждането на базовия лагер, да трасира пътя до превала Лхо-Ла, да монтира лебедката за транспортиране на необходимите товари от височина 5800 м до първи лагер и да положи началото на неговото изграждане. Останалите участници в експедицията с целия багаж ще пристигнат около 21 март в базовия лагер, който в следващите три дни трябва да бъде напълно изграден.

След този предварителен етап, който ще послужи и за акклиматизация на алпинистите, ще започне изграждането на височинните лагери и снабдяването им с всичко необходимо за нормална работа и подготовка на щурма на Еверест, а така също и обработката на маршрута. За изпълнението на тази задача са сформирани четири групи: първа — К. Долапчиев, П. Тотев, Н. Петков и Т. Григоров; втора — Ив. Вълчев, М. Савов, К. Досков и Л. Илиев; трета — Хр. Проданов, Л. Янков, Тр. Джамбазов и Ст. Станимиров; четвърта — Д. Бърдарев, Д. Василев, Д. Томов и К. Канидис (посочените на първо място са ръководители на групите). Сформирана е също и помощна група — Г. Имов, Сл. Дерменджиев и З. Хорозов, чиято основна грижа ще бъде транспортирането на товарите с лебедката до първия лагер, а ще й бъдат възлагани при необходимост и допълнителни задачи.

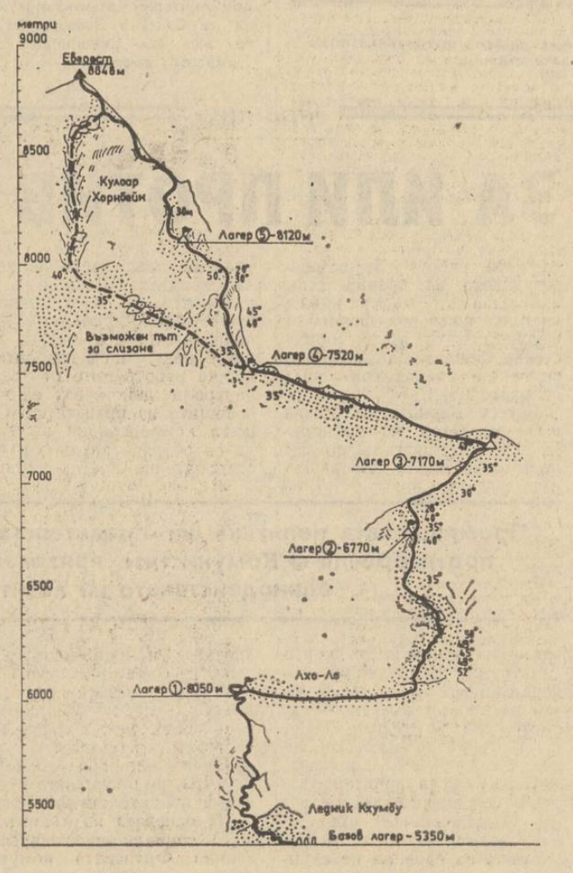

Предвижда се изграждането на височинните лагери да бъде: първи — на 6050 метра, от 25 до 30 март; втори — на 6770, от 31 март до 8 април; трети — на 7170 м, от 8 до 16 април; четвърти — на 7520 метра и пети — на 8120 м, от 16 до 26 април; шести — на около 8400 м. Ако теренът и условията позволяват, някои от лагерите могат да бъдат изградени и на по-целесъобразна височина. Лагерите ще бъдат снабдени с всичко необходимо, като особено внимание ще се отдели на зареждането на четвърти и пети с бутилки кислород и на обработката на маршрута над пети лагер. Всички алпинисти ще започнат да използуват кислородните апарати от четвърти лагер и по изключение за нощуване в него или при спешни случаи по указание на лекаря. Преди щурма на Еверест ще има почивка на по-ниска надморска височина от базовия лагер.

Ще бъдат направени четири опита за изкачване на върха от осем алпинисти. Атакуващите свръзки ще тръгват от базовия лагер през интервал от един ден, като задължение на всяка следваща ще бъде грижата за осигуряване на движещата се пред нея. След приключването на тези четири опита, по преценка ще се даде възможност и на други алпинисти да атакуват върха. Това ще стане, ако те са съхранили своите физически и психически сили, и ако в лагерите пет и четири има всичко необходимо и преди всичко запаси от кислород. При определени условия може да се разреши и участието на шерпи в атаката на Еверест.

Аврам АВРАМОВ
ръководител
на хималайската
експедиция

СПРАВОЧНИК НА ЧИТАТЕЛЯ

Телевизия

Понеделник, 27 февруари

ПЪРВА ПРОГРАМА

17,00 — В помощ на лекаря: „Реанимация и лечение на острия белодробен оток",
17,30 — Новини,
17,40 — За децата: „Пионерия"; Клуб „Ян Бибиян": „Бзук и Тюк" (V епизод) и „Пъстро букетче": „Баба Марта" в детската градина,
18,30 — „Съветски граждани и брат" — документален филм за Г. Димитров,
18,55 — Икономическа политика: „Пощенска кутия" — съвместно предаване на БТ и в. „Труд",
19,30 — Народна музика: „С песните на Реселец",
19,50 — Лека нощ, деца!,
20,00 — По света и у нас,
20,25 — Хора на път,
20,30 — „Бохеми" — опера от Джакомо Пучини, спектакъл на Чехословашката телевизия,
22,15 — В края на деня.

ВТОРА ПРОГРАМА

19,00 — Кръгозор: „Знание" — тв журнал; 19,20 — Портрети: Илия Петров; 19,50 — Курс по английски език (8-и урок),
20,25 — София — нашата столица,
20,50 — Международен турнир по бокс „Странджата" под шефството на БТ — репортаж от Ямбол,
21,50 — Днес,
22,00 — Студио „Х": „Златната чаша с рубините" — епизод от полската поредица „07 — обади се".

Вторник, 28 февруари

ПЪРВА ПРОГРАМА

9,05 — Кръгозор: „Знание" — тв журнал; 9,25 — Курс по английски език (8-и урок),
10,00 — Новини,
10,10 — За децата: „Пионерия"; Клуб „Ян Бибиян"; „Бзук и Тюк" (5-и епизод) и „Пъстро букетче": „Баба Марта в детската градина",
11,00 — „Госпожа министершата" — югославска комедия,
12,30 — Информационен дневник,
12,40 — „Икономиката — икономична, дело на всеки": „Нов български подобрител на хляба",
17,30 — Новини,
17,40 — „Разказите на Денис" — детски игрален филм,
18,50 — Гледища: „За собственика, за стопанина и качеството на продукцията",
19,25 — Музикален спектър: Рецитал на Хана Загорова,
19,45 — Лека нощ, деца!,
20,00 — По света и у нас,
20,30 — Програма „За 1 милиард",
22,00 — Българска скулптура: „Истинската сплав на един ореол",
22,30 — В края на деня,

ВТОРА ПРОГРАМА

19,00 — Кръгозор: От науката за живота: „Домаш на електроника"; 19,30 — Курс по френски език (38-и урок); 20,10 — Курс по руски език (26-и урок),
20,35 — Киножурнал № 1,
21,05 — „Дневник на годините — 1926",
21,20 — Републиканско първенство по баскетбол (жени) — репортаж,
21,50 — Днес,
22,00 — Международен турнир по бокс „Странджата" под шефството на БТ — репортаж.

Сряда, 29 февруари

ПЪРВА ПРОГРАМА

8,50 — Кръгозор: Курс по френски език (38-и урок); 9,35 — Курс по руски език (26-и урок),
10,00 — Новини,
10,10 — „Разказите на Денис" — детски игрален филм,
11,20 — Художествена самодейност: Международен конкурс по състезателни танци,
12,05 — „Римска делва" — тв новела по Н. Хайтов,
12,30 — Информационен дневник,
17,30 — Новини,
17,40 — Лъч: „Един от всички",
18,00 — За децата: „Звънче": „Гледай с мама, гледай с татко", „Опитайте с нас (V епизод), „Приключенията на капитан Кук" (VII епизод) и „Пеещи камбани": „Всичко ми говори",
18,40 — Реклами,
18,45 — Бразди: „Горчилка от захар",
19,20 — Народно творчество: „Пътуване към хората" — очерк за Димитър Динев,
19,50 — Лека нощ, деца!,
20,00 — По света и у нас,
20,30 — „Златният век" — български тв филм по трилогията на Андрей Гуляшки (I серия) — режисьор Любен Морчев,
21,30 — Светът в действие: „Кой стреля срещу републиката" — документален филм за Афганистан,
21,55 — „1 от 5" — тв класация на български естрадни песни,
22,50 — В края на деня.

ВТОРА ПРОГРАМА

19,00 — Кръгозор: Страници: „Ден последен" от Стоян Загорчинов; 19,45 — Шахмат: „Атака при разностранни рокади"; 20,00 — „Човекът и неговото тяло" — научно-популярен филм (IX епизод) — „Жизнено важни рефлекси и съзнателни действия",
20,30 — Класическа музика: „Песен за земята" от Малер,
21,30 — Здраве — тв консултация: „Генетично консултиране",
21,40 — Туризъм,
21,50 — Днес,
22,00 — Международен турнир по бокс „Странджата" под шефството на БТ — репортаж от Ямбол.

Четвъртък, 1 март

ПЪРВА ПРОГРАМА

8,50 — Кръгозор: „Страници: „Ден последен" от Ст. Загорчинов, 9,00 — „Човекът и неговото тяло" — научно-популярен филм (IX епизод),
10,00 — Новини,
10,10 — „Мартенички",
10,25 — „Синьо лято" — детски игрален филм (III епизод),
11,30 — Вчера и днес. Интервизия: „Гражданство на песа та",
12,00 — ЛИК: „Докосване до ботев",
12,30 — Информационен дневник,
17,15 — Икономиката — икономична, дело на всеки: „Дизелизацията",
17,30 — Новини,
17,40 — Героичен летопис: „Здравствуйте, братушки",
18,00 — „Синьо лято" — детски игрален филм (IV серия),
18,45 — „Събития и мнения": „Мир чрез сила",
19,15 — Музикален калейдоскоп,
19,50 — Лека нощ, деца!,
20,00 — По света и у нас,
20,30 — „Бяхме съседи" — съветски игрален филм,
21,45 — Ден на самодейността — празничен концерт,
22,25 — Хора на път,
22,35 — В края на деня.

ВТОРА ПРОГРАМА

18,45 — Тв информация за граждани с увреден слух,
19,00 — Кръгозор: Здраве — „Земята, на която живеем": „Когато Земята е била още млада",
20,00 — Международен турнир по бокс „Странджата" под шефството на БТ — репортаж от Ямбол,
21,00 — Четвъртък вечер,
21,50 — Днес,
22,00 — Интерпрограма: Програма за Кувейт по случай националния празник на страната.

Петък, 2 март

ПЪРВА ПРОГРАМА

9,00 — Кръгозор: Здраве; 9,30 — „Земята, на която живеем": „Когато Земята е била още млада",
10,00 — Новини,
10,10 — За децата: „Звънче": „Гледай с мама, гледай с татко" (V епизод); „Приключенията на капитан Кук" (VII епизод); „Празник",
10,50 — Политически песни,
11,40 — Апостолът на свободата,
12,00 — „Ненаписана история" — хайдушки народни песни,
12,30 — Информационен дневник,
17,30 — Новини,
17,40 — „Руският музей" — научно-популярен филм (VIII серия),
18,10 — За децата: „Разказите на стария моряк" (I серия),
18,30 — „На древната Владимирска земя" — филмов очерк,
19,00 — Тържествена заря по случай 106 години от освобождението на България от османско робство — директно предаване от площад „Народно събрание",
19,50 — Лека нощ, деца!,
20,00 — Време,
20,35 — Новини,
20,45 — „Среща на силите" — български игрален филм по едноименния роман на Стефан Дичев. Режисьор Владислав Икономов,
22,20 — „Как посрещнахме братушките",
22,40 — В края на деня.

ВТОРА ПРОГРАМА

18,45 — Международен турнир по бокс „Странджата" под шефството на БТ — репортаж от Ямбол,
19,40 — Воин: „Родолюбец", бр. 3,
20,10 — Студио „Младост",
21,40 — Хора на път,
21,50 — Днес,
22,00 — Републиканско първенство по баскетбол (жени) — репортаж.

Събота, 3 март

ПЪРВА ПРОГРАМА

10,00 — Новини,
10,15 — Хроника на Освобождението,
10,20 — Международен турнир по бокс „Странджата" — под шефството на БТ (финали) — директно предаване от Ямбол,
12,30 — Информационен дневник,
12,50 — „Златният век" — български тв филм (I епизод),
13,50 — Хроника на Освобождението,
13,55 — Студио „Младост",
15,25 — Хроника на Освобождението,
15,30 — Политически песни,
16,00 — Европейско първенство по лека атлетика в зала — репортаж от Гьотеборг (Швеция),
17,30 — Новини,
17,40 — Европейско първенство по лека атлетика в зала — директно предаване от Гьотеборг (Швеция),
18,00 — Дружба: „С приятелство и песен",
18,30 — Хроника на Освобождението,
18,35 — Времена и хора: „Всеволод Гаршин",
18,55 — Хроника на Освобождението,
19,00 — ЛИК: „Вдъхновение",
19,20 — Изпълнения на детски фолклорен ансамбъл „Капанци",
19,35 — „Синя връзка на чавдарче..." — предаване за децата,
19,50 — Лека нощ, деца!,
20,00 — Панорама,
20,40 — Новини,
20,45 — „Златният век" — български тв филм (II епизод),
21,45 — Концерт на Софийската филхармония, диригент н. а. Константин Илиев. В програмата: В. Стоянов, Л. Пипков, П. Хаджиев, М. Глинка, П. Стайнов, Б. Сметана, М. Големинов и П. Владигеров,
22,25 — В края на деня,
22,45 — Студио „Х": „Разпитването" — епизод от полската поредица „07 — обади се",

ВТОРА ПРОГРАМА

19,30 — Телевизионен театър: „Хъшове" от Ив. Вазов (I част),
20,40 — Море: „Паметници край морето",
21,10 — Музикален живот: „Зимни музикални вечери — Пазарджик '84",
21,40 — Поетична антология: „Не се забравя нищо",
21,50 — Днес,
22,00 — Спорт.

Неделя, 4 март

ПЪРВА ПРОГРАМА

10,00 — Новини,
10,10 — „Синьо лято" — детски игрален филм (IV епизод),
10,55 — „Седем дни за вас, деца",
11,15 — Музикален преглед,
11,35 — ЛИК: „Красотата в жизнената среда",
12,00 — „Съкровищата на България": „Послание от векове" (Жеравна),
12,30 — Информационен дневник,
13,00 — Полша: „Стойността на интеграцията" — документален филм,
13,40 — Весели гости: „Тайната на гардеробата" от Б. Шоу,
14,00 — „Синьо лято" — детски игрален филм (V епизод),
15,00 — „Космос" — научно-популярен филм (IX епизод),
16,00 — Европейско първенство по лека атлетика в зала — директно предаване от Гьотеборг (Швеция),
18,00 — Всяка неделя,
19,50 — Лека нощ, деца!,
20,00 — По света и у нас,
20,30 — „Гроздовете на гнева" — игрален филм с участието на Хенри Фонда,
22,40 — Музикален спектър: „С песен из България" — Смолян,
23,30 — В края на деня.

ВТОРА ПРОГРАМА

18,50 — Телевизионен театър: „Хъшове" от Ив. Вазов,
19,50 — „Екран художествена самодейност" — гала-концерт на лауреатите от Международния конкурс по състезателни танци,
20,40 — Спорт,
21,50 — Днес.

Времето

Ще преобладава облачно време с временни разкъсвания над Североизточна България. Почти без валеж. Ще продължи да духа слаб, в източните райони до умерен североизточен вятър. Мъгли ще има главно на места в Северозападна България, които около обед ще се разсеят. Максимални температури между 1 и 6 градуса, в югозападните райони до 10, за София около 2 градуса.

Изгледи за вторник и сряда: Времето ще се задържи без особена промяна.

На 27 февруари

Слънцето изгрява в 7,07 ч. и залязва в 18,13 ч. Продължителност на деня 11,06 ч.

Луната изгрява в 4,58 ч. и залязва в 13,53 ч. Фаза — три дена преди новолуние.

Най-ниската температура, измерена на 27 февуари в София, е минус 15 градуса през 1913 г., а най-високата 17,3 градуса — през 1897 г.

В някои столици и други градове

София — 1, Москва — минус 1, Ленинград — минус 2, Киев — минус 2, Сикткивкар — минус 6, Букурещ — 3, Белград — 6, Будапеща — 8, Берлин — 2, Прага — 4, Варшава — 0, Виена — 4, Атина — 13, Рим — 12, Анкара — 8, Стокхолм — 0, Хелзинки — минус 3, Осло — минус 4, Лондон — 3, Париж — 1, Алжир — 14, Тунис — 15, Триполи — 19, — Бенгази — 18.

РЕДАКЦИОННА КОЛЕГИЯ

АДРЕС НА РЕДАКЦИЯТА
1000 София, бул. „В. И. Ленин" 47. Телефонен номератор 46-31, чрез който се вземат всички отдели на редакцията. ПРИЕМНА на в. „Работническо дело" — бул. „В. И. Ленин" 47, тел. 46-31 Телекс 549

Държавна печатница „Димитър Благоев" 21100