Световната купа по вдигане тежести

Силно до края

ГР. ТОЛБУХИН, 30 март. През последния ден на турнира за световната купа по вдигане тежести развоят на борбата изглеждаше спокойно, но това бе само привидно. Състоя се надпреварата в тежките категории. Този път в спора се намесиха, и то успешно, и гостуващи щангисти. До 110 кг, в присъствието на Пл. Аспарухов, В. Гюров и на съветския тежкоатлет Левандовски, иранецът Рамазани, силен физически щангист, успя да спечели победата. Извоюва я с 12,5 кг преднина и показа, че има възможности за още по-високи тежести. Иранският спортист бе и една от изненадите в турнира, която донесе оживление и по трибуните в зала „Добротица". Другата изненада под несе световният шампион при най-тежките Ант. Кръстев, който бе класа над съперниците си и постигна резултати, недостижими за останалите.

В движението изхвърляне той подобри републиканския си рекорд с 0,5 кг, след това изтласка 240 кг и със сбор от двубой от 443 кг Ант. Кръстев се оказа и най-добре представилият се щангист в турнира. Той заслужи купата, но в класирането за световната купа начело продължава да бъде сегашният й носител Н. Шаламанов с 32 точки.

Със значително по-нисък резултат от световните и от националните рекорди при 100-килограмовите победа спечели Н. Петров. Другият наш представител — Д. Петров, заедно с унгарския щангист Мандзак, раздели второто място, но тъй като в състезанието се зачитат постиженията само на един щангист от отделна страна, канадецът Гарон стана носител на бронзовия медал в турнира.

Иван АБАДЖИЕВ, старши треньор на националния отбор: „Аз се радвам най-много на това, че както на другите турнири за световната купа, така и тук, в град Толбухин, българите направиха състезанията интересни. Показаното като резултат отговаря на сегашните възможности на тежкоатлетите. Както се знае, аз съм привърженик на участието в повече състезания. В подкрепа на тази теза едни и същи наши състезатели в рамките на един месец участвуват в три големи състезания. И дават едни и същи резултати. Събитията, на които подчиняваме подготовката на тежкоатлетите през годината, са европейското първенство през май в ГДР и световното, на което домакин ще бъде София през ноември".

Готфрид ШОДЪЛ, президент на Международната федерация по вдигане тежести: „Турнирът „Толбухин—86" премина при много добра организация. Като членове на федерацията ни зарадва особено много големият интерес на хората от този край на България към вдигането на тежести. Освен това тук има много хубава спортна зала „Добротица", в която с готовност бихме пред ложили организирането и на по-големи състезания. Позволявам си да отбележа още че турнирът беше по-силен от предишните три за годината".

Резултати до 100 кг — Н. Петров 380 (170 и 210) кг, Мандзак (Унгария) 362,5 (165 и 197,5), Гарон (Канада) 360 (150 и 210); **до 110 кг** — Рамазани (Иран) 395 (177,5 и 217,5) кг, Пл. Аспарухов 382,5 (170 и 212,5), Левандовски (СССР) 380 (177,5 и 202,5); **над 110 кг** — Ант. Кръстев 443 (203 и 240) кг, Кречмайер 365 (165 и 200), Херере (Куба) 320 (140 и 180).

Ганчо ГАТЕВ
(Спец. кор. на „Работническо дело")

Николай ЖЕЛЕВ
(Кор. на „Работническо дело")

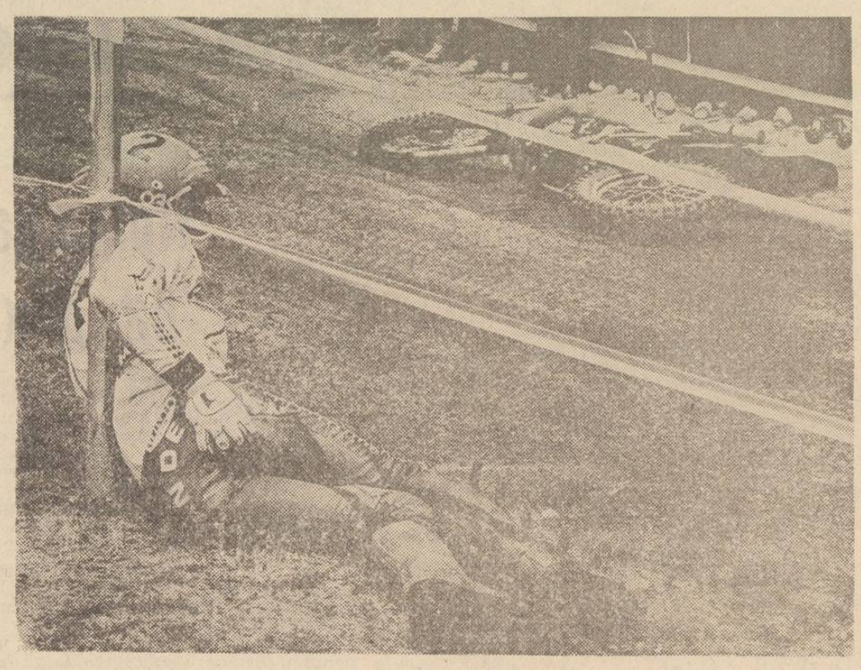

„Раздяла или... отмъщение"

Снимка *Емил МАНДЖАРОВ*

Шансове за три отбора

Поредният XXVIII кръг на футболния шампионат определи и отборите, чиито шансове за спечелване на титлата са и теоретически и практически възможни. Това са съставите на „Берое" — в най-изгодна позиция, на „Тракия" — на две точки от водача, и на „Славия", който може да бъде пръв при няколко условия — ако съперниците за върха загубят и в двата последни кръга и ако „Славия" спечели две последователни победи. Очевидно вариантите са доста, ала едно е сигурно — във финала на първенството борбата за златните медали ще бъде още по-оспорвана, макар че ще се води задочно...

От вчерашните срещи нито един от отборите-гости не спечели победа. Изключението е във Варна, където „Славия" за служи важна точка срещу „Черно море". Успех постигна ха на своите стадиони и „Берое", и „Тракия". Впечатление направи подобрената игра на „Средец" и изразителна победа срещу „Академик". В мача на стадион „Народна армия" с проявите си се откроси Славков. Безспорно е, че за този надарен футболист има място и в националния отбор.

Твърде напрегната продължава да бъде интригата около изпадащите състави. С новата победа „Спартак" (Пл) увеличи актива си и здраво е „подгонил" „Пирин". Ще стигнат ли силите на плевенските футболисти да се измъкнат, като се има предвид, че в следващия кръг ще се изправят срещу кандидата и за титлата „Славия". Тежко е положението на „Дунав", докато с точката на свой терен „Черно море" за малко си отдъхна. Ще бъде доста оспорвано и за четвъртото, петото и шестото място, макар че нито един от отборите в средата на таблицата с нищо не е заплашен и ще разчита предимно на играта си в спокойна обстановка.

„А" ГРУПА

„БЕРОЕ" — „ПИРИН" 2:0
Кашмеров 28-та — 1:0, Митев 48-та — 2:0

„ТРАКИЯ" — „СПАРТАК" (ВН) 3:1
Костадинов 10-та — 1:0, Зехтински 36-та — 2:0, Влангев 39-та — 3:0, Казаков 63-та — 3:1

„ЧЕРНО МОРЕ" — „СЛАВИЯ" 2:2
Денчев 9-та — 0:1, Н. Спасов 29-та — 1:1, Н. Спасов 74-та — 2:1, Радков 82-та (дузпа) — 2:2

„СПАРТАК" (ПЛ) — „ВИТОША" 3:1
Гетов 2-та — 1:0, Гетов 11-та — 2:0, Йорданов 32-та — 2:1, Лазаров 76-та — 3:1

„ЛОКОМОТИВ" (СФ) — „ЛОКОМОТИВ" (ПД) 3:1
Бончев 7-та — 1:0, Величков 10-та — 2:0, Величков 40-та — 3:0, Стайков 50-та — 3:1

„СРЕДЕЦ" — „АКАДЕМИК" 6:1
Славков 13-та — 1:0, Киров 32-та — 2:0, Костадинов 34-та — 3:0, Славков 43-та (дузпа) — 4:0, Христов 56-та (дузпа) — 4:1, Славков 65-та (дузпа) — 5:1, Йорд. Димитров 84-та — 6:1

„ЕТЪР" — „СЛИВЕН" 4:1
Велков 29-та — 1:0, Грудев 55-та — 2:0, Добрев 66-та — 2:1, Цингов 67-та — 3:1, Балъков 90-та — 4:1

„ВРАЦА" — „ДУНАВ" 2:0
Бойнов 20-та — 1:0, Данов 74-та — 2:0

КЛАСИРАНЕ СЛЕД XXVIII КРЪГ

1. „Берое"	51—34	39
2. „Тракия"	75—35	37
3. „Славия"	63—31	36
4. „Витоша"	52—35	32
5. „Локомотив" (Пд)	51—53	31
6. „Средец"	54—37	30
7. „Локомотив" (Сф)	45—42	28
8. „Етър"	50—51	28
9. „Сливен"	42—45	28
10. „Спартак" (Вн)	28—31	27
11. „Академик"	36—48	25
12. „Враца"	41—56	24
13. „Черно море"	46—55	20
14. „Пирин"	27—47	18
15. „Спартак" (Пл)	31—63	17
16. „Дунав"	27—56	16

ПОБЕДАТА НЕ БЕ ТРУДНА

СТАРА ЗАГОРА, 30 март. Както се очакваше, „Берое" спечели леко срещу „Пирин". Не много изразителният резултат 2:0 съвсем не отразява съотношението на силите. Домакините явно превъзхождаха своите съперници във всяко отношение. Те играха бързо, в нападението им се чувствуваше замисъл, но им липсваха точни завършващи удари. Защитата бе стабилна, а двамата бранители Илиев и Сивриев много често се включваха в атака и предизвикваха объркване пред вратата на Стойков. Безспорна е заслугата на Минчев и Бончев, които бяха сигурна преграда за плахите опити за контраатака на благоевградските футболисти и инициатори на зарадващите се атаки на своя отбор. Двамата крайни нападатели Драголов и Митев с бързината си и честата смяна на местата бяха неуморими на терена.

Първото полувреме започна със силно надмощие на домакините. Възможност за това им предоставиха и футболистите от Благоевград. Въпреки незавидното си положение в класирането те бяха възприели защитен вариант — наситиха собственото си поле с играчи, като разчитаха на контранападение предимно чрез Костов и Михтарски, но и двамата бяха безпомощни. Едва през второто полувреме, когато резултатът нарасна на 2:0, те се опитаха да внесат прелом, но безрезултатно.

Срещата още веднъж потвърди, че със защитен вариант не може да се разчита на резултат, че красотата на футбола е в откритата нападателна игра. В благоевградските футболисти пролича и липсата на амбиция за победа. Те бяха излезли на терена с предварителната нагласа за загуба срещу водача в класирането и мисленето повече за почетна загуба. А старозагорци, осигурили си вече победата, като че ли не проявиха повече желание да подобрят головата си разлика.

Трябва да се отдаде заслуженото и на двата отбора за коректната игра, като се изключат някои неспортсменски прояви на защитниците от Благоевград, които на няколко пъти се опитваха да задържат с ръце откъсналите се нападатели на „Берое".

Състави: „Берое" — Ганчев, Илиев, Тенев, Сивриев, Кашеров, Минчев, Митев, Бончев, Кашмеров (Марокова), Тинев (Липенски), Драголов; „Пирин" — Стойков, Гочев, Гавалюгов, Георгиев, Мурлев, Облаков, Петрунов, Ласков, Костов (Каракичев), Златинов, Михтарски (Лардев).

Панайот МАНОЛОВ
(Спец. кор. на „Работническо дело")

С КРАСИВИ ГОЛОВЕ

ВРАЦА, 30 март. Рядко на стадион „Христо Ботев" във Враца любителите на футбола са били свидетели на такива ефектни и красиви голове. Изложена на ромолеща пролетен дъжд, малобройната публика награди с възторг и изживя емоционално поредната победа на единадесетократа на „Враца". Домакините играха с повече опит — тактически и технически те бяха над своите съперници. Русенци търсеха разрръзка главно чрез бойна и борбена игра, изразходваха много енергия, но прилича безсилие и немощ в атаките им. Въпреки голямата си амбиция, те отстъпиха и с това още повече влошиха положението за оставането в групата.

Чрез добра защита „Дунав" още в самото начало направи опит за няколко щурма към вратата на Бълов, главно чрез бързата нападателна формация — Енчев, Миронов Хр. Присад ников и Кирчев. Но ударите им бяха разсеяни или срещаха майсторската намеса на врачанския вратар, който спаси няколко силни и точни удара. Дълго в тази част се игра повечето в центъра, като домакините не един път се опитваха да застрашат вратата на Бранков, но той има няколко блестящи прояви. В 20-та минута Войнов изпълни ефектен пряк свободен удар, топката се отби от стената на русенските защитници и пред погледа на смаяния вратар влетя в дясната страна — 1:0 за „Враца".

От този момент темпото още повече се засили. Последваха многобройни удари и към двете врати, но мерникът не бе точен. Домакините имаха повече голови положения, но не ги оползотворяваха. Трябваше да дойде 74-та минута, за да настъпи успокоение сред врачанската публика и разочарование в редиците на „Дунав". След многобройните им пропуски Данов от воле изпрати неспасяем удар под гредата и с това затвърди победата — 2:0. Рядко красив гол. Последваха нови атаки, но от съвсем близо врачанските нападатели изпращаха топката или в ръцете на вратаря, или във от очертанията на вратата.

Русенските футболисти оста виха добро впечатление със своята борбеност и спортсменска игра, но за оставане в групата се мисли не сега, а доста по-отрано...

Състави „Враца" — Вълов, Цветанов, Божилов (Страшимиров), Гарев, Радославов, Емилов, Стоянов (Саботинов), Данов, Ем. Маринов, Ефремов, Войнов; „Дунав" — Бранков, Симеонов, Байрактаров, Я. Присадников (Кирилов), Богомилов, Венев, Кирчев, Стоянов, Енчев, Хр. Присадников, Миронов.

Илия БОРИСОВ
(Кор. на „Работническо дело")

ВАШЕТО МНЕНИЕ ЗА:

Участието

Един от най-известните български футболисти е Андрей Желязков, който също даде своя принос за класирането на националния ни отбор за световните финали. Той е състезател на „Страсбург" (Франция), преди това игра и в холандския „Фейенорд" и е футболист с богат опит. Включването му отново в „А" състава е показал, че на него ще се разчита и в Мексико. По телефона с **Андрей ЖЕЛЯЗКОВ** разговаря представителят на в. „Работническо дело" **Борислав Константинов.**

— Дълго ли ви се стори отсъствието от националния отбор?

— Сравнително дълго. Играх в квалификацията в Карл-Маркс-Щадт с ГДР и оттогава не съм бил викан в националния отбор. Зная, че причина е и договорът ми със „Страсбург". Фактът, че играя в чужбина, също се отразява на редовното ми участие в официални и контролни срещи.

— Чувствувате ли се забравен?

— Не, защото никой и никога не ми е казвал, че не съм национален състезател на България. Просто чакам деня, в който отново ще бъде поверена фланелката в първия състав.

— Отборът на „Страсбург" е застрашен от изпадане във втора френска футболна дивизия. Това означава ли, че и вие не се представяте добре?

— Лошо започнахме първенството, последва смяна на треньора. Сега отборът ни играе значително по-добре, макар че сме на предпоследно място. Надеждата, че ще се задържим в първа дивизия не е малка. Ръководството на клуба изказва задоволство от моето представяне.

— От няколко кръга играете на последния пост в защитата на „Страсбург". Сам ли пожелахте това или получихте такава задача?

— Загубихме редица срещи поради нестабилна игра на от браната и старши-треньорът Франсис Пиасеки реши аз да застана на поста централен защитник. Не мислете, че това ме задоволява. Нямам голям опит като „метач", но ми се струва, че е по-лесно, отколкото организатор на атаките.

— У нас повече се ценят качествата ви в средната линия на отбора?...

— Надявам се, че ако бъда включен в състава, ще играя на обичайния за мене пост.

— Започва решителната част на подготовката за Мексико. Предстоят срещи с Дания, Белгия, други контролни игри. Ще бъде ли според вас доста тъчно конкурентноспособен нашият отбор за световните финали?

— Това зависи от състезателите, треньорите. Мисля, че ще успеем в поредното участие да заслужим по-висока оценка за представянето ни, макар че ще бъде доста трудно.

— Вашата оценка за възможностите на съперниците в групата?

— Отборите на Италия и Аргентина са с голяма известност и са силни. За който и да е състав ще бъде много добро постижение, ако спечели срещу тях или завърши наравно. Не ще бъде изненада и ако Южна Корея се окаже сериозно препятствие не само за нас. Мисля, че шансовете ни да продължим във втората фаза на първенството са реални. Остава да ги реализираме през първите десет дни на юни в Мексико.

— Като бивш играч на „Славия" вълнува ли ви развоят на националния шампионат?

— С голям интерес очаквам новините след всеки кръг. Радвам се, че „Славия" е засега сред медалистите, дори може да атакува и титлата. Дано предишните ми съотборници успеят да постигнат целта си. Ще се радвам много.

Министърът на външните отношения и сътрудничеството на Бурунди ще посети България

По покана на министъра на външните работи на Народна република България Петър Младенов министърът на външните отношения и сътрудничеството на Република Бурунди Лоран Нзейимана ще направи официално посещение в Народна република България през първата половина на април т. г. (БТА)

В Министерството на външните работи

От страната отпътува делегация на Съвета по религиозните въпроси при Министерския съвет на СССР, водена от председателя на съвета Константин Харчев. Делегацията проведе консултации в Министерството на външните работи с делегация на Комитета по въпросите на Българската православна църква и на религиозните култове при Министерството на външните работи, водена от неговия председател, заместник-министъра на външните работи Любомир Попов. По време на консултациите бяха обменени мнения по работата на двете ведомства с изповеданията.

Двамата председатели подписаха протокол за сътрудничество между правителствените органи на СССР и НР България по религиозните въпроси. (БТА)

ДЕЛЕГАЦИИ, СРЕЩИ, СЪОБЩЕНИЯ

ЖИТЕЛИТЕ на квартал „Мотописта" в Благоевски район на столицата вчера влязоха за първи път в своята 29-а поликлиника. Тук са създадени условия за съвременна рентгенова, клиниколабораторна и функционална диагностика, за лечение и рехабилитация на 40 хиляди души. На откриването присъствува министърът на народното здраве Радой Попиванов.

АВИОКОМПАНИЯ „Балкан" ще възобнови от 1 април редовната си въздушна линия до Багдад. Полетите до иракската столица — един от 45-те града в света, в които кацат български товарни и пътнически самолети, ще се извършват всеки втори ден от седмицата. Предвиден е и транзитен престой в Истанбул.

КАЛЕНДАР

СКИ: XXVIII международни състезания за купа „Адело" (алпийски дисциплини) — — на 31 март и 1 април на писта „Адело" на Витоша от 9 ч. **БАСКЕТБОЛ:** турнир за републиканско първенство (жени) с участието на: „Левски-Спартак", „Локомотив", „Миньор", „Кремиковци", „Марица" и „Академик" (Сф) — от 1 до 5 април в зала „Христо Ботев" от 15,30 ч. **ВОДНА ТОПКА:** за републиканско първенство — на 5 април: ВМЕИ „Ленин" — ЦСКА „Септ. знаме" от 16 ч. на басейн „Октомври", „Локомотив" — „Ботев" от 18 ч. и „Банкя" — „Академик" от 19 ч. на басейн „Диана", СХК „Гаврил Генов" (Рс) — „Арда". **СТРЕЛБА С ЛЪК:** републикански турнир за мъже и жени — на 5 и 6 април в Русе. **ФЕХТОВКА:** републиканско първенство за мъже и жени — II кръг — на 5 и 6 април в една от залите на стадион „Академик" от 9 ч. **ХАНДБАЛ:** за републиканско първенство (мъже) — на 5 април: „Железничар" — „Шумен" от 9 ч., „Керамик" — „Тракия" от 10,15 ч. и ВИФ „Георги Димитров" — „Черноморец" от 11,30 ч. в залата на ВИФ, „Химмаш" — ЦСКА „Септ. знаме", „Балкан" — „Кочериновци"; на 6 април — „Беласица" — „Криле". **ФУТБОЛ:** за републиканско първенство — XXIX кръг на 4 април от 17 ч.: „Витоша" — „Берое" (стадион „Левски", кв. „Подуяне"), „Славия" — „Спартак" (Пл) — в гр. Ихтиман, „Черно море" — „Тракия", „Пирин" — „Етър", „Сливен" — „Враца", „Локомотив" (Пд) — „Средец", „Академик" — „Спартак" (Вн), „Лунав" — „Локомотив" (Сф); приятелска среща между женските отбори на „Академик" (Сф) и СКАА (Швеция) — на 5 април на стадион „Васил Левски" от 17,30 ч.

Състезания, резултати, класиране

БОКС. В Букурещ завърши традиционният международен турнир „Златният пояс". Във финалните срещи: **48 кг** Ив. Маринов — Гъндак (Румъния) 5:0, **54 кг** — Ал. Христов — Коч (Турция) 5:0 **63,5 кг** — Б. Абаджиев — Рюмин (СССР) 5:0, **60 кг** — Ем. Чупренски — Наргуин (Югославия) 0:5, **67 кг** — Ан. Стоянов — Дрицку (Румъния) 2:3, **51 кг** — Кр. Чолаков — Моря (Румъния) 2:3, **91 кг** — Св. Русинов — Баладо (Куба) 0:5. Участието на българските боксьори е добро. Те спечелиха три златни и четири сребърни медала.

КОЛОЕЗДЕНЕ. В шестия етап на международната обиколка на Нормандия победа спечели Форг (Чехословакия), следван от Регец (Чехословакия), Б. Ангелов, Хр. Зайков и др. В главното индивидуално класиране начело е Н. Стайков, след ван от Ваира (Чехословакия) на 3,08 мин., Рейнолдс (Велико британия) на 4,17 и др. В последния ден на обиколката ще бъдат изминати два полуетапа с дължина съответно 97 и 78 км.

ХОКЕЙ НА ЛЕД. В Айндховен (Холандия) завърши световното първенство в група „Б". На първо място се класира отборът на Швейцария, който догодина ще играе в група „А". В група „В" изпадат съставите на Япония и Югославия.

В приятелска среща в Прага отборите на Чехословакия и Финландия завършиха наравно — 2:2.

На световното първенство в група „В" в Пуигсерда (Испания) отборът на България победи КНДР с 2:1, а Унгария и Китай завършиха 2:2. В другата група Дания спечели срещу Испания с 6:0 и Норвегия срещу Румъния с 3:3.

ШАХМАТ. В първия кръг на международния турнир за жени в Иере (Франция) нашата представителка П. Ангелова по беди Естев (Франция).

След шестия кръг на международния турнир за мъже в Брюксел начело във временното класиране с 4 т. е Романишин, следван от Карпов и Корчной по 3,5 (1) и др.

ТЕНИС. В полуфинала на международния турнир за мъже в Чикаго Бекер (ФРГ) победи Конърс (САЩ) със 7:6, 4:6, 6:4, а Лендъл (Чехословакия) се наложи над Лейвис (САЩ) с 6:1, 7:3.

В международния турнир за мъже в Ротердам Ярид (Швеция) спечели срещу Желен (Франция) с 6:4, 6:1 и се класира за финала.

СПОРТНА ГИМНАСТИКА. В международния турнир в Москва за наградите на в. „Московски новости" при жените в многобоя начело е Аверкова (СССР) пред Бадя (Румъния), Лебединска (СССР) и др. Нашата гимнастичка Ал. Захариева зае 10-о място.

ФУТБОЛ. Класиране в първенствата на някои страни: **ГДР (19-и кръг)** — „Динамо" (Берлин) 28 т., „Стал" (Бранденберг) 21; **Шотландия (32-и кръг)** — „Хърт" 45, „Дънди юнайтед" 40, „Абърдийн" 38; **Холандия (25-и кръг)** — „Айндховен" 44, „Аякс" 39, „Фейенорд" 33.

В среща от европейското първенство за младежи в Бергамо Италия победи Швеция с 2:1.

ВОЛЕЙБОЛ. В последните срещи на републиканското първенство за мъже: „Славия" — „Металург" 3:0, ЦСКА „Септ. знаме" — „Левски-Спартак" 3:1. Крайно класиране: ЦСКА „Септ. знаме" 24 т., „Славия" 18, „Левски-Спартак" 17, „Металург" 13.

СПОРТ-ТОТО. Резултати в 13-ия тираж: тото 1 — X, 1, 1, 1, X, 2, X, X, X, X, X, 1, 1; тото 2 — първо теглене — 2, 27, 30, 36, 37, 45 (1 9); второ теглене — 11, 35, 36, 39, 46, 47 (2, 43).

Вести от чужбина

ГРЕНОБЪЛ. Световен шампион по ски на бързина стана Лапала (Финландия), който постигна скорост от 206,190 км в час. При жените най-висока скорост постигна Кулвер (САЩ) — 191,590 км в час.

ОСАКА. Мексиканецът Роман победи по точки в 12 рунда Ватанабе (Япония) и заслужи световната шампионска титла за професионалисти в категория „Супер муха".

Новини от страната

ФИШОВЕТЕ за поредния тираж на спорт тото 1 ще се приемат до 3 април (четвъртък) включително, поради това, че срещите от XXIX кръг на първенството ще се играят на 4 април (петък).

ПРЕДКОНГРЕСЕН масов лекоатлетически крос под шефството на в. „Работническо дело" се състоя вчера в Благоевград. Особено масово бе участието на физкултурниците от Разлог. Предвижда се кросът да бъде традиционен. Отличните се във вчерашния крос ще стартират и в масовия маратон за „Наградата на София" на 18 май.

СЪСТОЯ се в басейна на училище „Вела Пеева" в столицата плувен празник. Нашата плувкиня по маратон М. Пелих в продължение на 13 часа измина 42,100 км. С нея плуваха в 13 лъча и 360 млади плувци от спортната школа „Люлин".

СПРАВОЧНИК НА ЧИТАТЕЛЯ

Телевизия

Понеделник, 31 март

ПЪРВА ПРОГРАМА

16,45 — „Адреси на дружбата" — „Видеомост Москва — София".
17,45 — Новини.
17,55 — За децата: „Експрес родина".
18,25 — „Щит на мира и социализма".
18,55 — Народна музика
19,10 — „Политика априлска — политика ленинска". Трето предаване: „От април към април".
19,50 — Лека нощ, деца!
20,00 — По света и у нас.
20,30 — „Островът" — тв филм-балет по музика на Рахманинов.
20,50 — Документален филм.
21,55 — Мелодия на годината.
22,50 — В края на деня.

ВТОРА ПРОГРАМА

19,00 — Кръгозор: „Съкровища та от Вълчитрън" — документален филм. 19,20 — „Руският музей" — научнопопулярен филм (VII серия).
19,50 — „Концерт за пиано и оркестър № 1" от П. И. Чайковски.
20,30 — София — нашата столица.
20,55 — Музикален преглед.
21,10 — Спортен екран.
21,50 — Дума.
22,00 — „Ливади и скали сред хълмовете" — научнопопулярен филм.
22,30 — „Противостояние" — съветски тв филм (I серия).

ПРОГРАМА НА СЪВЕТСКАТА ТЕЛЕВИЗИЯ

Приема се в София, Софийското поле, Перник и част от Пернишки окръг, част от Искърското дефиле.

16,45 — Адреси на дружбата: „Москва — София".
17,45 — Днес по света.
18,00 — Ускорение.
18,35 — За първи път на екрана на ЦТ: „Три пъти за любовта".
20,00 — Време.
20,40 — Страници на съветското изкуство. Литература и театър. Осми филм.
21,40 — Днес по света.
21,55 — Спътник на телевизионния зрител.
22,25 — Спортът през седмицата.
22,45 — „Луди пари" — игрален филм.
00,15 — Край на програмата.

Вторник, 1 април

ПЪРВА ПРОГРАМА

11,00 — По света и у нас.
11,30 — За децата: „Пионерия": „В край свободен аз живея" и „Тайните на чичо Астор; 12,20 — „Към бъдния век" — съветски тв филм (III серия).
13,25 — Новини.
17,30 — Новини.
17,40 — „С устрема на утрешния ден" — филмов очерк.
17,50 — „Бъди ми приятел" — детски игрален филм.
18,55 — „Пчеличката Мая" — анимационен филм (VI епизод).
19,20 — Концерт на работническия ансамбъл „Найден Киров".
19,50 — Лека нощ, деца!
20,00 — По света и у нас.
20,30 — Предконгресна радиотелевизионна вечер
23,00 — В края на деня.

ВТОРА ПРОГРАМА

19,00 — Кръгозор: „Бисерът на Тракия". 19,25 — „Лед, вятър и огън" — научнопопулярен филм. 20,20 — „Сибир — БАМ".
21,05 — „Искам да танцувам балет" — концерт с участието на солисти от Болшой театър.
21,50 — Днес.
22,00 — „Закони на движението" — чехословашки тв филм (I епизод).

Сряда, 2 април

ПЪРВА ПРОГРАМА

9,00 — XIII конгрес на БКП — пряко предаване от НДК „Л. Живкова".
13,00 — Новини.
15,00 — XIII конгрес на БКП — пряко предаване от НДК „Л. Живкова".
19,00 — За децата: „Концерт на Детския радиохор" и „Звънче": „Пъстро букетче".
19,50 — Лека нощ, деца!
20,00 — По света и у нас. Около 22,15 — Тържествен концерт за делегатите на XIII конгрес на БКП — предаване от НДК „Л. Живкова". Около 23,15 — В края на деня.

ВТОРА ПРОГРАМА

19,00 — „Моето знаме е чисто" — политически песни.
19,20 — Кръгозор: „Златото на Понтийските градове".
19,40 — „Океан, пустиня и разреден въздух" — научнопопулярен филм.
20,35 — Гимнастика — фантастика.
20,55 — „Девета симфония" от Бетховен — изпълняват Симфоничният оркестър на БРТ, Българската хорова капела „Светослав Обретенов", диригент з. а. Димитър Манолов и н. а. Георги Робев.
22,00 — Игрален филм.

Четвъртък, 3 април

ПЪРВА ПРОГРАМА

9,00 — XIII конгрес на БКП — пряко предаване от НДК „Л. Живкова".
13,00 — Новини.
17,30 — Новини.
17,50 — „Слънчеви люлки" — детски концерт.
18,10 — „Снежната царица" — детски игрален филм.
19,30 — Пъстра огърлица: Изпълнение на ансамбъл „Добруджа" от гр. Силистра.
19,50 — Лека нощ, деца!.
20,00 — По света и у нас.
21,00 — „Записки по българските въстания" — български тв филм (VI серия).
22,15 — Музикален спектър.
22,45 — В края на деня.

ВТОРА ПРОГРАМА

18,45 — Тв информация за граждани с увреден слух.
19,00 — Баскетбол: Финал за купата на европейските шампиони „Жалгирис" (СССР) и „Цибона" (Югославия) — пряко предаване от Будапеща.
20,30 — Култура '86.
21,20 — Празничен концерт по случай Деня на София.
21,50 — Днес.
22,00 — „Закони на движението" — чехословашки тв филм (II епизод).

Петък, 4 април

ПЪРВА ПРОГРАМА

9,00 — XIII конгрес на БКП — пряко предаване от НДК „Людмила Живкова".
13,00 — Новини.
15,00 — XIII конгрес на БКП — пряко предаване от НДК „Людмила Живкова".
19,00 — За децата: „За да свети слънцето" — концерт, и „Малкият Рижко" — анимационен филм (I епизод).
19,30 — Лека нощ, деца!.
20,00 — По света и у нас.
21,00 — „Към бъдния век" — съветски тв филм (IV серия).
22,10 — „Песен'85" — забавна програма на ЦТ.
22,55 — В края на деня.
23,10 — Балетен концерт.

ВТОРА ПРОГРАМА

19,00 — Кръгозор: „Здраве" — тв журнал.
19,30 — „По течението на Амазонка" — научнопопулярен филм.
20,25 — Воин: „Родолюбец".
20,55 — „Музика в изложбената зала" — сонати от Хайдн и Брамс, в изпълнение на Жени Захариева.
21,20 — Море.
21,50 — Днес.
22,00 — Ски-акробатика.
22,30 — Десета муза: „Мефистофел" — унгарски игрален филм (II част).

Събота, 5 април

ПЪРВА ПРОГРАМА

9,00 — XIII конгрес на БКП — пряко предаване от НДК „Людмила Живкова".
13,00 — Новини.
15,00 — XIII конгрес на БКП — преки включвания от НДК „Людмила Живкова". В паузите — — програми от студио то на БТ.
19,00 — Сборна фолклорна програма с участието на съветския академичен хор „Руска песен" и Държавен ансамбъл за народни песни и танци „Филип Кутев".
19,50 — Лека нощ, деца!
20,00 — По света и у нас.
21,00 — Музикален спектър.
21,30 — „Противостояние" — съветски тв филм (II серия, I част).
22,25 — В края на деня.
22,40 — „Противостояние" — съветски тв филм (II серия, II част).

ВТОРА ПРОГРАМА

18,40 — Художествена самодейност: „Екран на кинолюбителя".
19,10 — Телевизионен театър: „Стопанката на детския дом" от Й. и Б. Олшански, спектакъл на ЦСТ, получил наградата „Златната ракла" на МТФ — Пловдив '84.
20,50 — Събота по същото време.
21,20 — Оперен концерт в изпълнение на солисти, хор и балет на ДМТ „Стефан Македонски".
21,50 — Днес.
22,00 — Спорт.

Неделя, 6 април

ПЪРВА ПРОГРАМА

10,00 — Новини.
10,05 — Изберете.
10,10 — Аеробна гимнастика.
10,30 — Неделно детско утро: „Неделен експрес".
11,15 — Седем дни за вас, деца!.
11,30 — Неделни срещи: „Мир на земята".
12,30 — Новини.
12,40 — „Към бъдния век".
13,50 — Бразди.
14,50 — Народна музика: Празнични танци и свирни.
15,15 — „Парцаливка и облачето" — детски тв филм.
15,55 — „В свободния час".
17,00 — Празничен концерт по случай Деня на здравния работник.
17,30 — Всяка неделя.
19,50 — Лека нощ, деца!.
20,00 — По света и у нас.
20,30 — „Йохан Себастиан Бах" — тв филм (I епизод).
21,55 — Изберете.
22,00 — Музикален спектър.

ВТОРА ПРОГРАМА

18,35 — Тв календар: „Франсиско Гойя".
18,45 — „Урок по доблест" — детски игрален филм.
19,50 — Големите възможности на малките предприятия.
20,20 — Голове метри, секунди.
21,20 — „Български маршрути": „До „Ускарани", „България".
21,50 — Днес.
22,00 — Интерпрограма: Програма за Унгарската народна република по случай националния празник на страната.

Времето

Днес увеличението на облачността от запад постепенно ще обхване цялата страна. На места главно в Западна и Централна България ще превали краткотраен дъжд. Възможно е отново да прегърми. Максимални температури — между 15 и 20 градуса. В югоизточните райони — до 22—23 градуса. За района на София — 15—16 градуса.

Изгледи за вторник и сряда: По-значителна облачност ще има през първия ден. През втория — намаление на облачността до слънчево. Минимални температури — между 5 и 10 градуса. Максимални — между 17 и 22 градуса.

Температурите в 15 часа на 30 март

В някои столици и други градове

София — 16, Москва — 11, Ленинград — 6, Киев — 14, Сиктивкар — 5, Букурещ — 21, Белград — 18, Будапеща — 16, Берлин — 8, Бон — 8, Прага — 7, Варшава — 13, Виена — 14, Атина — 19, Рим — 16, Анкара — 17, Стокхолм — 5, Хелзинки — 2, Осло — 2, Лондон — 4, Париж — 6, Мадрид — 14, Алжир — 19, Тунис — 17, Триполи — 19, Бенгази — 18 градуса.

Продавачите на вестник „Работническо дело" получават от

РАБОТНИЧЕСКО ДЕЛО
ОРГАН НА ЦЕНТРАЛНИЯ КОМИТЕТ НА БЪЛГАРСКАТА КОМУНИСТИЧЕСКА ПАРТИЯ

РЕДАКЦИОННА КОЛЕГИЯ

АДРЕС НА РЕДАКЦИЯТА

1000 София, бул. „В. И. Ленин" 47. Телефонна централа за връзка с всички звена на редакцията — № 46—31. Директно избиране на всички вътрешни номера — тел. 71-41. Приемна на в. „Работническо дело" — бул. „В. И. Ленин" 47, тел. 46-31. Телекс 547

Държавна печатница „Димитър Благоев" 21100