ВЫПУСК ПОДГОТОВИЛ ПОСТОЯННЫЙ ВЕДУЩИЙ КЛУБА, КАНДИДАТ В МАСТЕРА СПОРТА ПО ШАХМАТАМ АХМЕД ОДЕЕВ.

Чемпионат республики

Все проблемы решались за доской

Десять дней в Центральном шахматном клубе Ашхабада продолжался чемпионат ТССР среди юношей и девушек 1969 года рождения и младше.

На соревнования съехались сильнейшие спортсмены из Марыйской, Чарджоуской, Ташаузской и Ашхабадской областей. В каждом турнире участвовало по 14 шахматистов.

Сильный состав собрал турнир юношей: 3 кандидата в мастера и 11 перворазрядников. С первых туров лидерство захватили: чемпион прошлого года Х. Одеев, кандидат в мастера из Бахардена К. Гельдыев и перворазрядник Р. Ахундов. Затем Гельдыев проиграл партию ашхабадцу Ш. Какаджанову и в итоге не занял даже призового места.

Хорошую, уверенную игру продемонстрировал самый юный участник, перворазрядник Р. Ахундов, он смело сражался и побеждал несмотря ни на какие авторитеты.

Ниже своих возможностей выступили перворазрядники Г. Гельдымамедов, А. Мавыев и Ш. Какаджанов. Им нужно побольше работать над своим совершенствованием.

Итак, пролидировав весь турнир, имея в активе 11 побед и лишь 2 ничьи, уже за 2 тура до конца чемпионом республики, теперь уже двукратным, стал ученик 8 класса школы № 41 Ашхабада Ханжар Одеев.

Второе место с десятью очками занял кандидат в мастера из колхоза им. Ленина сельсовета Кипчак Айдогды Атабаев, на полочка от него отстал третий призер чемпионата Руслан Ахундов, он выполнил уже второй балл кандидата в мастера спорта СССР!

Если на турнире юношей чемпион определился задолго до конца турнира, то у девушек шла очень напряженная борьба и до последнего тура не было ясно, кто же станет чемпионкой.

Основными претендентками являлись кандидат в мастера М. Овезова и перворазрядницы М. Какагельдыева, О. Аннамамедова и Э. Ялканова. Между ними и развернулась основная борьба.

В первом туре Огульнабат Аннамамедова, выиграв у М. Овезовой, сделала серьезную заявку на первое место, но потом, недооценив противницу А. Гордеюк, проиграла, и лидером, имея 6 из 6, стала Э. Ялканова. К этому времени М. Какагельдыева потеряла всего полочка, затем она в острой борьбе переиграла лидера и уже была близка к цели, но потерпела поражение от Огульнабат. Теперь, казалось бы, ничего не помешает Аннамамедовой занять первое место, но... спорт есть спорт и побеждает сильнейший. Получив плохую позицию в игре с аутсайдером из Чарджоуской области Г. Мустаковой, она не смогла защититься и проиграла.

Чемпионкой республики среди девушек стала ученица 7 класса средней школы № 5 Ашхабада Мехри Овезова с результатом 12 очков из 13!

Второе место у О. Аннамамедовой (11 очков), третье место заняла М. Какагельдыева.

Завершившиеся соревнования убедительно продемонстрировали качество работы тренеров республики с юными шахматистами. Чемпионами и призерами стали воспитанники ДЮСШ шахмат Ашхабадского гороно.

К неприятным сюрпризам можно отнести отсутствие на турнире спортсменов Красноводской области и то, что четыре спортсмена из Марыйской области приехали на турнир без тренера. И в заключение о контроле времени на чемпионатах.

Впервые в республике был применен контроль времени, принятый на последнем конгрессе ФИДЕ в Салониках — 2 часа на 40 ходов и 1 час на последующие 20 ходов, с продолжительностью тура 6 часов. Причем этот контроль сейчас действует на всех официальных всесоюзных соревнованиях. Преимущество его налицо: за все время турнира не было ни одной партии на доигрывание, то есть спортсменам пришлось решать все проблемы за доской, без подсказок со стороны во время анализа отложенных партий.

Плохо, конечно, что детям пришлось играть 3 раза по 2 тура в день.

Чемпионам республики в январе будущего года предстоит участие в личных чемпионатах СССР. Пожелаем им успеха!

Мемориал А. Гельдыева

ТУРНИР СОБРАЛ МАСТЕРОВ

Стало уже традицией проводить раз в два года Мемориал памяти неоднократного чемпиона Туркменистана А. Гельдыева. Как обычно, организацией и проведением соревнования занимался Республиканский Совет ДСО «Захмет». Но на этот раз к участию были приглашены не только захметовцы, но и члены ДСО «Колхозчы».

Турнир собрал очень сильный состав, достаточно сказать, что в нем приняли участие 4 мастера и 12 кандидатов в мастера спорта.

За последние годы это единственное соревнование в республике, в котором среди участников не было перворазрядников.

Мемориал продолжался 20 дней, но до последнего тура было неизвестно, кто же станет победителем.

С первых туров лидерство захватили мастера А. Кудряшов и А. Какагельдыев.

Участники и болельщики с интересом ждали решающей встречи между давними соперниками А. Кудряшовым и А. Какагельдыевым. Была разыграна испанская партия, этот дебют часто встречался в их практике. Кудряшов хорошо его разыгрывал белыми, Какагельдыев был хорошо знаком с тонкостями в игре черными. Кудряшов играл очень сильно, выйдя из дебюта с небольшим преимуществом, он начал наращивать нажим на ферзевом фланге, затем выиграл пешку, и к моменту откладывания позиции черным нельзя было позавидовать. На доигрывании Какагельдыев, убедившись в безнадежности своей позиции, недолго сопротивляясь, сдался.

Кудряшов, выигравший у основных конкурентов А. Какагельдыева и О. Аннагельдыева, стал единоличным лидером и, казалось бы, судьба первого места была решена, но... в следующих турах в игре с аутсайдером В. Переверзевым мастер недооценил угрозы противника, в очень острой позиции ошибся и проиграл. Затем в оставшихся турах он сделал лишь одну ничью с кандидатом в мастера М. Чоммыевым, а О. Аннагельдыев выиграл все встречи и набрал на пол-очка больше.

Итак, итоги турнира. Победителем мемориала стал кандидат в мастера из колхоза «40 лет ТССР» Оразли Аннагельдыев, вторым был А. Кудряшов. Третье место занял ученик 8 класса 41-й школы г. Ашхабада Ханжар Одеев.

Ваш ход, читатели!

После опубликования очередных ходов теперь уже двукратного чемпиона республики среди юношей, на следующий день в редакции начались звонки с предложением очередных ходов читателями «КТ». Предлагая свой ход, каждый считает его единственно правильным и просит, чтобы именно он был сделан от имени читателей. Напоминаем, что мы выбираем ход, который получает большинство голосов, исключением может быть только грубая ошибка. Итак, по телефону были сообщены следующие ходы: в первой партии Х. Одеев — читатели: 4...е7—е5, 4... Кс6:d4, 4... е7—е6. Ход 4... е7—е5 мог бы привести к варианту второго чемпиона мира Эмануила Ласкера, но его предложил всего один читатель. 4... Кс6:d4?! Этот ход предложила группа читателей из Ашхабада. Однако он — сомнительный, поскольку нарушает принцип развития фигур в дебюте. Гроссмейстер А. Нимцович в своей работе «Моя система» писал, что в дебюте без нужды не стоит делать два хода подряд одной и той же фигурой. Кроме того, после размена коней самая сильная фигура белых — ферзь — выйдет в центр и займет там очень сильную позицию.

И наконец, большинство читателей предложило ход 4... е7—е6, направляющий партию в русло «схевенингена» или по-другому «шевенингенского варианта», успешно примененного чемпионом мира Г. Каспаровым в матчах за чемпионский титул.

Ответ Х. Одеева: 4. Кв1—с3.

Во второй партии читатели почти единодушно предложили ход 4. Кf3:d4, на что чемпион отвечает 4... е7—е6.

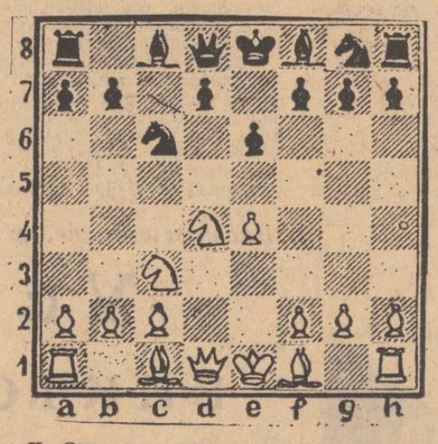

Х. Одеев — читатели.

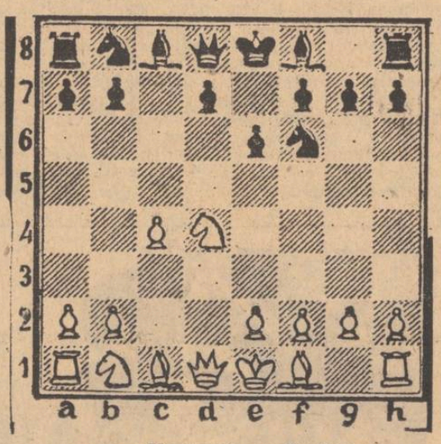

Читатели — Х. Одеев.

Мемориал В. И. Ненарокова

Победил опыт

Закончился турнир памяти международного мастера, известного педагога и теоретика В. И. Ненарокова, приехавшего в нашу республику в 1938 году.

За победу на соревновании боролись 3 мастера, семь кандидатов в мастера и 4 перворазрядника.

С первых туров лидерство захватил мастер спорта СССР Р. Сеоев — в его активе было 5 из 5! И казалось, судьба первого места уже решена, но потом пошли подряд поражения, и в итоге он даже не занял призового места.

Долгое время лидировал кандидат в мастера из Безмеина Б. Аннабердыев, но тоже не выдержал бремени лидера.

В итоге первое место занял 14-кратный чемпион республики, мастер спорта Аманмурад Какагельдыев, набравший 11 очков из 13.

Второе — третье места поделили кандидаты в мастера из Ашхабадской области О. Аннагельдыев и Б. Аннабердыев, у них по 10,5 очков.

Не оправдали надежд юноши А. Атаев, Г. Гельдымамедов и А. Курбанкулиев.

Заочный чемпионат

Основные баталии впереди

Около двух лет длится VIII чемпионат Советского Союза по заочным шахматам, в котором участвуют коллективы всех союзных республик и городов-героев Москвы и Ленинграда. От каждой команды выступают 10 мужчин и 2 женщины. Судейская комиссия во главе с главным судьей В. Б. Булгиным в очередной раз подвела предварительные итоги.

Продолжает уверенно лидировать сборная Москвы, в активе которой 77 очков из 109, ее преследует команда РСФСР, неоднократная победительница таких чемпионатов, имеющая 71 очко из 107, третью строчку в таблице занимает коллектив Латвии.

Сборная Туркмении, несколько снизив темп, пока на 8 месте с результатом 56 очков из 106 возможных.

Первым закончился матч между Туркменией и Таджикистаном. Как известно, таджикские шахматисты — традиционные соперники наших очных соревнований. Сколько напряженных матчей было сыграно и на Спартакиадах народов СССР, и на командных чемпионатах страны, все они проходили с переменным успехом. В заочном же матче никаких проблем не оказалось, команда Туркмении победила со счетом 8:4.

Немного о ходе матча. Первым одержал победу кандидат в мастера Владимир Аннаев, затем сдался противник А. Курбанова, ну а победы кандидатов в мастера М. Чоммыева и Л. Одеевой окончательно решили исход матча.

Выигрывает наша команда и у двух других сборных Средней Азии: у Киргизии — 5.5:3.5 и у Узбекистана — 5.5:2,5.

Тяжело приходится играть против сборных лидеров Москвы и РСФСР, оба матча проигрываем. Это и понятно — в сборной Москвы восемь мастеров спорта, РСФСР — пять, тогда как за нашу сборную не играет ни один мастер.

Уверенно выигрывает наша сборная у шахматистов из Белоруссии 6:2, Грузии — 5,5:2,5 и Молдавии — 5:2. С небольшим перевесом ведет в матче со сборными Ленинграда — 5:4, Эстонии — 3:2 и Армении — 5:3. Единственный ничейный матч — с командой Латвии — 2,5:2,5.

Кто же основные бомбардиры команды, благодаря усилиям которых сделан столь заметный скачок?

Главным, конечно, является кандидат в мастера спорта Сергей Симоненко, первым закончивший все партии. С блестящим результатом — 11 очков из 16 возможных, он установил рекорд шахматистов республики в соревнованиях столь высокого ранга.

Шесть побед, десять ничьих и ни одного поражения — вот итог его почти двухлетней работы.

Отлично выступает другой член команды кандидат в мастера Лариса Одеева, ее результат 8,5 из 11 дает возможность бороться за призовое место в личном зачете.

По 6 очков, причем без поражений, имеют кандидаты в мастера: В. Кудряшов из Красноводска и Х. Одеев (Ашхабад).

А теперь читателям предлагается партия из матча туркменских шахматистов с украинскими.

С. Симоненко — А. Бангиев.

1. *d*4—*d*5 2. с4 е6 3. К*f*3 с5 система защиты, разработанная немецким гроссмейстером Зигбертом Таррашем. **4. *cd ed*. 5. *g*3 Кс6 6. С*g*2 К*f*6 7. О—О. Се7. 8. Кс3 О—О.** Итак, разыграна «табия» классического варианта защиты Тарраша. Основное продолжение, рекомендуемое теорией 9. Cq5. Белые остановили свой выбор на редкой, но не лишенной яда, системе. **9. Се3 с4. 10. Ке5 Фа5**, последний ход черных — теоретическая новинка. **11. С*g*5 Л*d*8, 12. е3 *h*6. 13. С*g*5, *f*6 Се7:*f*6 14. *f*4** у белых преимущество в пространстве и шансы на атаку вражеского короля. **14... Се5?!** Сомнительный ход. Лучше было 14... Ке7. После хода в партии белые получают серьезное преимущество, ввиду слабости королевского фланга черных. **15. *f*е Се6 16. Ф*h*5 Л*d*7 17. а3.** Сочетание профилактики с атакой, важно не допустить черного коня на **в4. 17... Лв8.** Контригра черных запаздывает **18. Сh3.** Черный слон на «е6» выполняет важные оборонительные функции: защищает пешки на «d5» и «f7», поэтому его необходимо разменять. **18... Ле7 19. Л*f*6!** Сильнейший ход (см. диаграмму). Белые избирают необычный путь сдваивания ладей. Брать ладью нельзя, так как сильно ослабится прикрытие короля, и белые или поставят мат, или отыграют ладью с решающей атакой. **19... Ф*d*8.** Черные возвращают назад ферзя для защиты короля, но слишком поздно. **20... Ла*f*1 Ф*d*7.** Нельзя сейчас 20...qf?? из-за 21. ef Сh3 22. Фh6 Фf8. 23. Фq5 Крh7 24. Лf4 с победой. **21. Л:*h*6!!** очень сильный ход практически кончающий партию **21...*qh*.** Вынужденно. **22. Л*f*6!** (см. диаграмму). От мата нет защиты: 22... Сh3 23. Лh6 f6. 24. Лh8+Крq7 25. Фh7 мат или 22... Ле8 23. Лh6 Крf8. 24. Лh8+Кре7. 25. Фq5+f6. 26. Ф:f6 мат. Черные сдались.

НА ДИАГРАММАХ: позиция после 19 хода белых (слева); позиция после 22 хода белых.

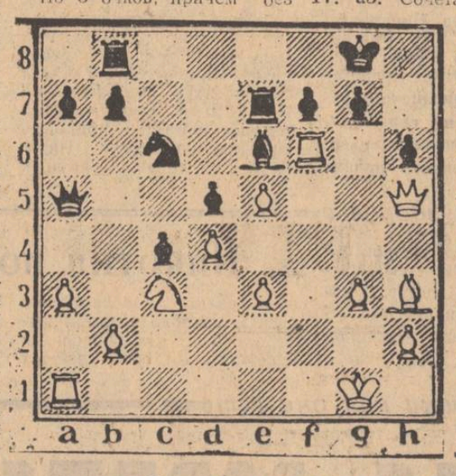

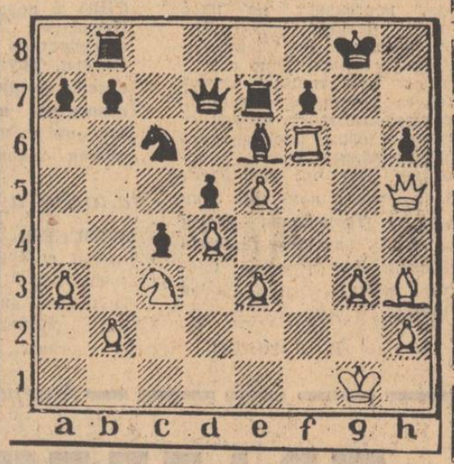

Из истории шахмат

ПЕРВЫМ БЫЛ СТЕЙНИЦ

Минувшее единоборство двух сильнейших шахматистов современности — юбилейное. Исполнилось 100 лет, как официально проводятся матчи за звание чемпиона мира по шахматам, 100 лет, как был торжественно провозглашен первый чемпион.

Это был Стейниц — великий Стейниц, непревзойденный практик шахматных баталий и теоретик шахмат, буквально революционизировавший эту древнейшую игру. Шахматисты всего мира с благодарностью вспоминают сейчас его имя, его пример, его творческое наследие.

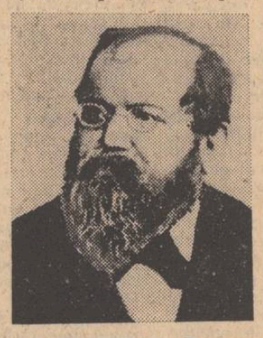



НА СНИМКАХ: Вильгельм Стейниц (1836—1900) — один из известнейших его портретов, украшающий ныне тысячи шахматных клубов во всем мире; момент исторического единоборства Стейница (он справа) с его соперником Иоганном Цукертортом — фрагмент старинной английской гравюры. Именно победив в матче 1886 года Цукерторта, Стейниц стал первым в истории чемпионом мира.

В. ЗАПОРОЖЧЕНКО.

Понедельник.

1 ДЕКАБРЯ

РРЛ и I программа

8.00 **II общесоюзная программа.**

Ашхабад.

11.40 Программа передач.
11.45 «Элегия». Телефильм.
12.15 «Юргинские вернисажи», «Этих красок многоцветье». Телефильмы.
12.40 Наши гости. Выступление Киевской мужской хоровой капеллы.
13.35 «Пришел на село специалист». Телефильм.
14.00 Объявления.
14.05 **II общесоюзная программа.**
15.05 Перерыв.

Ашхабад.

19.00 Программа передач.
19.05 «От Симбирска до Ульяновска». Телефильм.
19.30 Международное обозрение (т).
19.45 «Я приток твой, Волга». Телефильм.
19.55 Туркменистан.
20.10 Для вас, малыши! (т).
20.30 Время.
21.05 Туркменистан (т).
21.25 «Маршал Жуков. Страницы биографии». Документальный фильм (т).
22.45 «Охранная грамота земли», «Фрукты, овощи и розы». Телефильмы.
23.20 Новости (т).

II программа. Восток.

8.00 Время.
8.50 Футбольное обозрение.
9.20 «Парашютисты». Художественный фильм.
10.50 Клуб путешественников.
11.50 Новости.
14.00 Новости.
14.20 «Раздумья о русской ниве». Премьера документального фильма.
15.15 «Уроки истории». Тележурнал.
16.00 Мамина школа.
16.35 Телеэкскурсия в Кремль.
17.10 Второй Всесоюзный фестиваль народного творчества.
17.30 «Рабочее собрание». Роль руководителя в сегодняшнем производстве.
18.15 Сегодня в мире.
18.30 Футбольное обозрение.
19.05 «Маршал Жуков. Страницы биографии». Документальный фильм.
20.30 Время.
21.05 Концерт в Большом зале консерватории,
23.15 Сегодня в мире.

III программа. II общесоюзная программа.

8.00 Утренняя гимнастика.
8.15 «Вернуть мужа». Документальный фильм.
8.35, 9.35 Музыка. 1 класс. Сказка в музыке.
9.05 Русская речь.
10.05 Учащимся СПТУ. Лирика Н. А. Некрасова.
10.35, 11.40 Астрономия. 10 класс.
11.05 Поэзия Николая Тихонова.
12.10 Экран — учителю. Зоология. 7 класс.
12.35 Наука и жизнь.
13.35 История. 10 класс.
14.05 «Малыш». Научно-популярный фильм.
14.15 Б. М. Кустодиев. По письмам и воспоминаниям. Передача 1-я.
15.00 Новости.
17.30 Новости.
17.45 Служу Советскому Союзу!
18.45 Международная панорама.
19.30 Спокойной ночи, малыши!
19.45 Чемпионат мира по спортивной гимнастике.
20.30 Время.
21.05 «Всегда ваш Тарич». Премьера телеспектакля.

В час досуга

Кроссворд

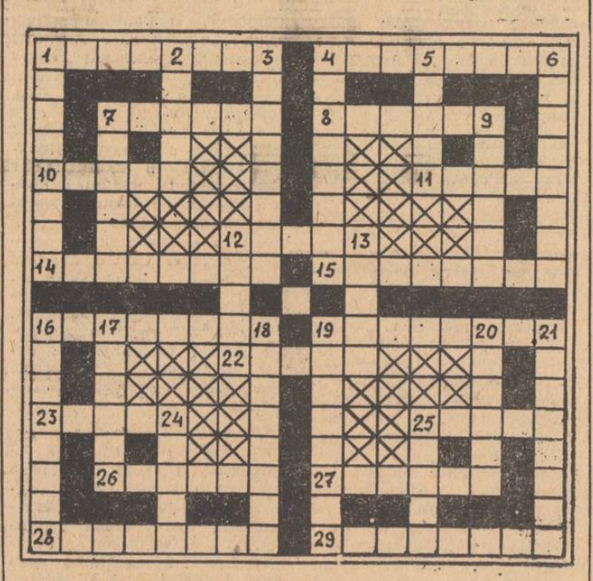

ПО ГОРИЗОНТАЛИ: 1. Белок, составляющий основу кости. 4. Ученый, изучающий вселенную. 7. Чин в дореволюционных казачьих войсках. 8. Город в Узбекистане. 10. Лиственное дерево. 11. Картина или рельеф, имеющие круглую форму. 12. Металл. 14. Прибрежная зона морского дна, осушающаяся после отлива. 15. Отклонение от нормы, от общей закономерности. 16. Приспособление для уборки сена. 19. Стихотворение, в котором начальные буквы каждой строки складываются в слова или фразы. 22. Правый приток реки Куры. 23. Разновидность уток. 25. Десертное блюдо. 26. Древнерусское племя, жившее в бассейне Оби. 27. Химический элемент. 28. Завет, повеление, которому нужно неукоснительно следовать. 29. Твердый пищевой жир.

ПО ВЕРТИКАЛИ: 1. Африканское животное. 2. Цветок. 3. Город в Днепропетровской области. 4. Русская актриса, певица. 5. Водное растение. 6. Род листопадных, вечнозеленых деревьев. 7. Кинжал с тонким и острым лезвием. 9. Гидроароматический спирт. 12. Известный советский писатель. 13. Минерал, разновидность агата. 16. Часть мола, ограждающая от волн стоянки судов. 17. Советский киноартист. 18. Город на севере Ирана. 19. Сосуд для содержания водных животных. 20. Военное имущество, захваченное у противника во время войны. 21. Ящерица, способная менять окраску. 24. Советский живописец. 25. Старинное русское судно.

ОТВЕТЫ НА КРОССВОРД, ОПУБЛИКОВАННЫЙ В НОМЕРЕ ЗА 22 НОЯБРЯ

ПО ГОРИЗОНТАЛИ: 7. Феномен. 8. Валлоны. 11. Организм. 12. Оренбург. 13. Алдан. 14. Орлан. 16. «Арбед». 19. Толстовщина. 20. Домбровская. 24. Вопль. 25. Бенуа. 28. Арена. 31. Саксофон. 32. Артишоки. 33. Колибри. 34. Оливер.

ПО ВЕРТИКАЛИ: 1. Февраль. 2. Бонапарт. 3. Бенин. 4. Бакен. 5. Алеберда. 6. Андреев. 9. Омар. 10. Нора. 15. Лаокоон. 17. «Пламя». 18. Бирка. 20. Дольский. 21. Ятрышник. 22. Подарок. 23. Книксет. 26. Евны. 27. Улан. 29. Офорт. 30. Утиль.

ПОГОДА

29—30 ноября в Туркменистане ожидается переменная облачность, 29 ноября по западу Красноводской области небольшие дожди. Ветер юго-восточный, 5—10 м/с. Температура ночью от 2 градусов мороза до 3 градусов тепла, днем 11—16 градусов тепла, по северной части республики ночью 0—5 градусов мороза, днем 3—8 градусов тепла.

По Ашхабаду без осадков. Ветер восточный, 5—10 м/с. Температура сегодня днем 13—15 градусов тепла.

ГИДРОМЕТЦЕНТР ТУРКМЕНСКОГО УГКС.

Редактор М. ШАЛАЕВ.

НАШ АДРЕС: 744604, Ашхабад—ГСП, Атабаева, 20. Телефоны: зам. редактора— 2-36-84; ответственного секретаря — 5-16-77; ОТДЕЛОВ: комсомольской жизни и сельской молодежи; сектор «Комсомольского прожектора» — 2-27-35; сектор рабочей молодежи и социалистического соревнования — 2-27-35; пропаганды и агитации — 2-27-23; военно-патриотического воспитания и спорта; писем — 2-27-48; учащейся молодежи и студентов — 2-40-66; объявлений — 5-72-91; собственный корреспондент по Чарджоуской области (г. Чарджоу), тел. 3-52-47, собственный корреспондент по Марыйской области (г. Мары), тел. 3-52-47.

Формат А-2. Печать высокая. Объем 2 п. л. Тираж 22700 Газета выходит по вторникам, четвергам и субботам.

Зак-4075 Ашхабад, Атабаева, 20. Дом печати. 1 2 3 4 5 6 7 8 9 И — 01463