ШЕСТЬ ДНЕЙ НА СТЕНЕ ЕРЫДАГА

Подведены итоги V чемпионата Кавказа — второго по представительности после чемпионата СССР соревнования в отечественном альпинизме. Серебряных медалей удостоена команда альпинистского лагеря «Уллутау» за восхождение на вершину Ерыдаг.

О том, как проходило это восхождение, рассказывает руководитель команды, ашхабадский альпинист-захметовец В. ПОЛЯНСКИЙ.

Вершина Ерыдаг (3925 м) находится в Дагестанских горах и представляет собой 8-километровый массив, обрывающийся на север колоссальными тысячеметровыми отвесными стенами. Наиболее сложный маршрут — по левой части северо-западной стены — был пройден в 1981 году командой Сергея Ефимова и завоевал «золото» на чемпионате СССР. В последующие годы Ерыдаг неоднократно привлекал сильнейших альпинистов страны, а проложенные ими маршруты занимали высокие места на соревнованиях различного ранга. Однако труднейшим на Ерыдаге оставался путь Ефимова, и мы заявили его объектом своего восхождения в рамках чемпионата Кавказа.

В состав команды вошли инструкторы альпинизма, в течение последних лет работавшие в лагере «Уллутау», — ашхабадцы Евгений Ляпин, автор этих строк, красноводчанин Александр Павлюк и наши друзья из Днепропетровска Виктор Шардин и Алексей Харитонов, хорошо знакомые нам по предыдущим совместным восхождениям. Кандидаты в мастера и мастера спорта, победители и призеры чемпионатов СССР, Кавказа, Вооруженных Сил, Украины, все мы имели опыт сложнейших восхождений на Кавказе, Памире и Тянь-Шане.

К нашему всеобщему сожалению, перед самым выездом на Ерыдаг был срочно отозван из отпуска и вылетел в Ашхабад Е. Ляпин.

Вот краткие характеристики маршрута: протяженность — 1150 метров, из которых 900 составляли скалы 5-й и 6-й категорий, т. е. предельно сложные; средняя крутизна — 80 градусов. Помимо понятных технических и психологических трудностей, при работе на этой отвесной, часто нависающей стене нас ожидали и другие проблемы, главнейшими из которых были сильная жара и полное отсутствие воды. Действительно, район Ерыдага по своим условиям напоминал скорее наши Каракумы, чем обычное высокогорье со снегом и льдом.

И вот, наконец, тренировочные восхождения, организационная суета, утомительный 900-километровый переезд от лагеря — все это позади. Мы остались наедине со своей стеной. Добьемся ли победы?

Ранним утром вдвоем с Лешей Харитоновым мы начали движение вверх. Крутые скалы сразу настроили на боевой лад. Уже остались внизу первые 40 метров, еще 40... Вслед за нами по закрепленным веревкам с тяжелыми рюкзаками поднимались Виктор и Саша.

Забивка крючьев, навешивание карабинов и лесенок, протягивание двойной веревки, короткие команды «Выбери». «Закрепи» — за привычной работой незаметно летело время. Из-за восточного гребня выглянуло солнце, сразу стало жарко, начала мучить жажда. А скалы становились все сложнее, словно Ерыдаг заманивал нас в какую-то ловушку, из которой, казалось, нет выхода. Но мы продолжали карабкаться вверх, зная, что самое трудное еще впереди.

К концу второго дня выбрались на «рукавичку» — отслоившиеся от стены каменные блоки-перья, напоминающие растопыренную пятерню. Привязавшись к забитым в стену крючьям, устроились на ночевку. Площадка была настолько мала, что кое-как лежать мог только один из нас, остальным предстояло провести ночь сидя, опираясь на натянутые веревки.

Над нами, загадочно играя бликами лунного света, словно оторвавшись от основания, парило «зеркало». Так назвали первопроходцы 180-метровый откол — сложнейший, ключевой участок маршрута. Название было точным. Ровная, будто отутюженная гигантским катком гладь стены была лишь в средней части подернута легкой рябью микроскопических зацепок. И крутизна... Чистейший отвес, местами переходящий в нависание!

Потрясенные, мы долго молчали. Да, «зеркало» могло быть достойным украшением любого маршрута мирового класса.

Утром стена выглядела еще суровее, чем ночью, но нам было уже не до праздных восторгов. Начинался очередной трудовой день.

От двух до трех ходовых дней требовалось предыдущим восходителям, чтобы

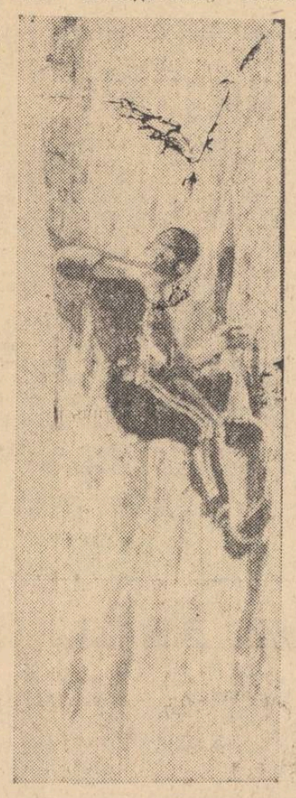

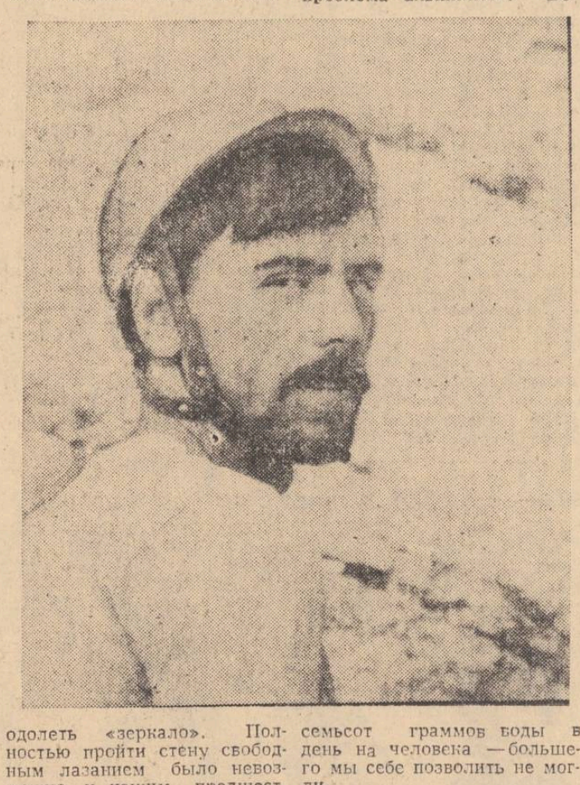

одолеть «зеркало». Полностью пройти стену свободным лазанием было невозможно, и нашим предшественникам приходилось забивать большие серии крючьев для создания дополнительных точек опоры, теряя на этом много сил и времени.

В своем тактическом плане мы отводили «зеркалу» всего лишь полтора дня, рассчитывая преодолеть его с помощью недавно изобретенных «небесных крючьев» — скай-хуков. Такой крюк, внешне похожий на обычный крючок от вешалки, не забивается в стену, а накладывается на зацепку сверху. В соединении с петлей для ноги скай-хук позволяет использовать любые, даже самые маленькие неровности скалы.

Лазание с «небесными крючьями» сродни искусству циркового артиста, настолько отточенными должны быть равновесие, координация, умение владеть своим телом и нервами.

Первые шаги по «зеркалу» сделал Алексей Харитонов.

Уверенно перемещая скай-хуки с зацепки на зацепку и забивая для страховки обычные крючья, он прошел около 20 метров. Дальше скала была отполирована, как крышка письменного стола. Только далеко вверху виднелась маленькая трещинка. Балансируя на грани срыва, Харитонов заложил закладку, повесил лесенку и нагрузил ее.

Вставленная в неудобную трещину закладка выскочила, и Харитонов полетел вниз, но тут же был задержан веревкой, шедшей через промежуточные крючья. Страховка была надежной. Сменивший лидера Саша Павлюк попробовал пройти чуть левее и тоже сорвался. Лишь с третьей попытки мы одолели злополучное место. Впереди снова был Харитонов.

Каждый шаг, отвоеванный у «зеркала», давался с неимоверным трудом, но это был шаг вверх! Когда через 13 часов после старта мы спустились вниз к «рукавичке», на стене было закреплено 120 метров веревки.

На следующий день, быстро проскочив обработанный накануне участок, продолжили подъем. Еще через 6 часов «зеркало» осталось внизу.

Дальше наш путь лежал по гигантскому внутреннему углу. Словно сказочная раскрытая книга с 400-метровыми страницами-стенами из желтоватого известняка, этот угол был настолько крут, что тянувшиеся за лидером веревки не касались скал. Отвесные участки сменялись нависающими. Стена держала нас в постоянном напряжении.

Постепенно накапливалась усталость, силы незаметно уходили из высушенных зноем тел. Но больше всего изводила нас жажда. Рассчитывая завершить восхождение за 6 дней, мы взяли 20 литров воды. Как уменьшить вес рюкзака? — вот извечная проблема альпиниста. Восемьсот граммов воды в день на человека — большего мы себе позволить не могли.

Утром и вечером мы выпивали по полкружки чая. Среди дня, собравшись на какой-нибудь полочке шириной в подошву ботинка, пускали по кругу маленькую аэрофлотскую чашечку. Вода была постоянным предметом розыгрышей и шуток. Как-то утром Леша, священнодействуя с примусом, веско сказал: «Так... Павлюку чая не дадим — он еще зубы не чистил!». Остальные, включая и Сашу, дружно загалдели: «Безобразие... Пусть немедленно идет умываться... Гоните его в ванную... В последний раз предупреждаем...»

Юмор у альпинистов в почете. Острое словцо, дружеский розыгрыш помогали нам сохранять оптимизм и бодрость духа даже в самые трудные моменты.

Дважды в день мы связывались по рации с вспомогательной группой, находившейся у подножия стены. Готовые в любой момент прийти нам на помощь, ребята наблюдали за нами в бинокли, и мы не чувствовали себя одинокими в вертикальном мире скал. Друзья не ограничивались вопросами о нашем самочувствии и дальнейших планах. «Всем, всем, всем», — вещали наши юмористы, прекрасно зная, что кроме нас их никто не слышит. — «Только что на базовый лагерь было совершено разбойничье нападение...» Дальше следовал рассказ о том, как здоровенный орел, выйдя из стремительного пике, ухватил трехкилограммовую банку сгущенки и взмыл вверх. «...Агрессор следует в вашем направлении. Просим обеспечить задержание».

На исходе пятого дня мы выбрались из «книги». Отсюда до вершины было уже недалеко — метров 150 по высоте.

Скорчившись на маленькой площадке, в беспокойной полудреме провели эту пятую на Ерыдаге ночь. Утром допив остатки воды, двинулись вверх. Уже угадывался перегиб стены, когда вершина преподнесла нам свой последний «сюрприз».

Перед нами стоял пояс крутых рыжих скал. Еле скрепленные непрочным глинистым материалом, устрашающе висели огромные блоки, грозя рухнуть от малейшего прикосновения. Казалось, на этих скалах нет ни одной надежной зацепки для рук, ни одного выступа для ноги.

Что оставалось делать? Обойти рыжий пояс было невозможно, а вершина манила своей близостью. Коротко посовещавшись, мы определили наименее опасный путь по стене.

Вперед снова вышел Харитонов — сильнейший альпинист нашей команды. В прохождение этих последних сорока метров Алексей вложил все свое искусство классного скалолаза. Мягко нагружая хрупкие опоры, наш товарищ лез вверх, и вот он уже в центре стены, под опасными блоками. Мы замерли.

Легко придерживаясь за шатающийся камень, Алексей бросил руку вверх, нашел крохотную зацепку и потянулся к ней. Неуловимо быстрым движением перехватил новый зацеп. Вытянувшись почти в шпагат, достал ногой далекий выступ и вышел на него. Затаив дыхание, следили мы за этой эквилибристикой. Еще несколько точных движений — и Харитонов вышел за перегиб. Уходившая из наших рук веревка остановилась.

«Ну что, Леша?!» — не выдержав, крикнул Витя.

«Вершина», — как-то уж очень буднично и спокойно ответил тот.

По закрепленной Алексеем веревке мы быстро поднялись к нему. Отсюда можно было идти только вниз...

Что мы чувствовали на вершине, к которой так долго шли и победа над которой далась нам с таким трудом? Пожалуй, ничего, кроме огромного облегчения. Первый раз за последние шесть дней можно было снять каску, отстегнуть осточертевшие веревки.

С вершины на юг вел простой спуск по осыпным и травянистым склонам. Выпив до дна повстречавшийся ручеек, мы спешили вниз, в базовый лагерь. Здесь, внизу, на зеленой лужайке у реки вместе с поздравлениями ребят пришли к нам радость и удовлетворение...

Вот так закончилось наше восхождение на Ерыдаг, ставшее призовым. Этот успех тем более почетен, что в двух классах чемпионата Кавказа в нынешнем году было заявлено 25 сильнейших альпинистских лагерей. Как руководителю команды, мне хочется от ее лица сердечно поблагодарить тренеров и руководителей альплагеря «Уллутау», вспомогательную группу, ашхабадских ребят-альпинистов, участвовавших в составлении отчета о восхождении, словом, всех тех, кто способствовал нашему успеху.

НА СНИМКАХ: В. Полянский; восхождение.

ВТОРНИК, 5 НОЯБРЯ.

РРЛ и I программа.
Москва.
10.05 Учащимся ПТУ. Эстетическое воспитание.
10.35 «Балтийская слава». Художественный фильм.
Ашхабад.
12.05 Программа передач.
12.10 «Ты — одна любовь». Фильм-концерт.
12.35 «Туркменистан» (туркм. яз.).
12.55 Дневник хлопкоуборочной (туркм. яз.).
Москва.
13.05 Фильм — детям. «Раннее, раннее утро». 1-я серия.
14.15 Перерыв.
Ашхабад.
17.00 Программа передач.
17.05 Объявления.
17.10 XXVII съезду КПСС — достойную встречу! Шаги пятилетки (туркм. яз.).
17.40 Школа, семья, общественность (туркм. яз.).
18.10 «Отзвуки веков». Телефильм.
18.20 Трудовые рапорты Октябрю (туркм. яз.).
18.50 «Песня дерева». Телефильм.
19.00 «Туркменистан».
19.15 «Сула — река тундры». Телефильм.
19.30 Пример коммуниста (туркм. яз.).
20.00 «Слово товарища Ленина». Телефильм.
20.10 Для вас, малыши! (туркм. яз.). Повторно.
20.30 Время.
21.05 «Туркменистан» (туркм. яз.).
21.25 «Первый учитель». Художественный фильм.
23.00 Урожай-85. Для вас, хлопкоробы!
II программа. Восток.
8.00 Время.
8.40 «Здравствуй, поле». Документальный фильм.
9.00 Фильм — детям. «Завтрак на траве». 2-я серия.
10.10 Поет и танцует молодость.
10.30 Клуб путешественников.
11.30 Новости.
14.00 Новости.
14.20 «Человек и природа». Документальные фильмы.
15.05 Веселые старты.
15.50 Фильм — детям. «Отдать швартовы».
17.15 Вальсы и серенады.
17.35 Наука и жизнь.
18.05 «Пекка». Премьера мультфильма.
18.15 Сегодня в мире.
18.35 Почта этих дней.
19.00 «Человек с ружьем». Художественный фильм.
20.30 Время.
21.05 Музыка для всех.
22.15 Сегодня в мире.
III программа.
II общесоюзная программа.
8.00 Утренняя гимнастика.
8.20 Мультфильмы.
8.40 Концерт народного ансамбля танца «Орга».
9.15 «Каракумская пастораль». Документальный телефильм (Ашхабад).
9.35 Мамина школа.
10.05 Учащимся ПТУ. Эстетическое воспитание.
10.35 «Балтийская слава». Художественный фильм.
12.05 Будильник.
12.35 Французский язык. 1-й год обучения.
13.05 Фильм — детям. «Раннее, раннее утро». 1-я серия.
14.15 Служу Советскому Союзу!
15.15 Новости.
17.30 Новости.
17.50 Документальный телефильм.
18.50 Музыкальный киоск.
19.20 Телевизионный документальный фильм.
19.30 Спокойной ночи, малыши!
19.45 Народные мелодии.
20.00 Товары, услуги, реклама.
20.30 Время.
21.05 «Здравствуй и прощай». Художественный фильм.

СРЕДА, 6 НОЯБРЯ.

РРЛ и I программа.
Ашхабад.
14.20 Программа передач.
14.25 «Туркменистан» (туркм. яз.).
14.45 Дневник хлопкоуборочной (туркм. яз.).
14.55 Звуки дутара.
15.35 «Экран и время». Литературная передача.
16.20 Объявления.
16.30 Перерыв.
17.05 Программа передач.
17.10 «Слово революции». «Ульяновск». Телефильмы.
17.40 Малышок (туркм. яз.).
18.10 «Рассвет свободы». Литературная композиция (туркм. яз.).
18.40 Телефильм.
Москва. Восток.
18.55 Торжественное заседание, посвященное 68-й годовщине Великой Октябрьской социалистической революции. Трансляция из Кремлевского Дворца съездов. В перерыве — Время.
Ашхабад.
21.15 «Туркменистан» (туркм. и русск. яз.).
21.50 «Ленин в 1918 году». Художественный фильм (туркм. яз.).
II программа. Восток.
8.00 Время.
8.40 Чемпионат мира по шахматам.
8.55 Очевидное — невероятное.
9.55 Концерт.
10.20 «Человек с ружьем». Художественный фильм.
11.45 Новости.
14.00 Новости.
14.20 Документальный телефильм.
14.40 Фильм — детям. «Был настоящим трубачом».
15.50 «Путь Октября». Музыкальный телефильм.
16.25 «Путешествие по Москве». «Проспект Маркса». Документальный телефильм.
16.45 Чемпионат мира по шахматам.
17.00 Футбол. Кубок УЕФА. Одна шестнадцатая финала. «Черноморец» (Одесса) — «Реал» (Мадрид). В перерыве — Сегодня в мире.
18.45 Играет Московский государственный симфонический оркестр.
18.55 Торжественное заседание, посвященное 68-й годовщине Великой Октябрьской социалистической революции. Праздничный концерт. Трансляция из Кремлевского Дворца съездов. В перерыве — Время. По окончании — Футбол. Европейские кубки.
III программа.
II общесоюзная программа.
8.00 Утренняя гимнастика.
8.20 «Хочу все знать». Киножурнал.
8.30 «Здравствуй и прощай». Художественный фильм.
10.00 Отзовитесь, горнисты!
10.30 «Праздник в Карпатах». Фильм-концерт.
11.00 «Это наша земля». Документальный фильм.
11.20 Играет квартет солистов Государственного академического русского народного оркестра имени Н. Осипова.
11.40 «Семья и школа». Тележурнал.
12.10 Фильм — детям. «Раннее, раннее утро». 2-я и 3-я серии.
14.20 Немецкий язык. 1-й год обучения.
14.50 Песни гражданской войны исполняет Академический хор русской песни ЦТ и ВР.
15.20 Новости.
17.30 Новости.
17.50 «Рябово. Осенний день». Документальный телефильм.
18.00 «Материнская доля». Телеочерк.
18.30 Сельский час.
19.30 Спокойной ночи, малыши!
19.45 Концерт. По окончании — Время.
21.15 «Высота». Художественный фильм.

ЧЕТВЕРГ, 7 НОЯБРЯ

68 ЛЕТ ВЕЛИКОЙ ОКТЯБРЬСКОЙ СОЦИАЛИСТИЧЕСКОЙ РЕВОЛЮЦИИ

РРЛ и I программа.
Ашхабад.
9.40 Программа передач.
9.45 Трансляция военного парада и демонстрации трудящихся города Ашхабада, посвященных 68-й годовщине Великой Октябрьской социалистической революции.
Москва.
11.50 Москва. Красная площадь. Военный парад и демонстрация трудящихся, посвященные 68-й годовщине Великой Октябрьской социалистической революции. По окончании — «Красная Пресня — сегодня и завтра». Документальный фильм.
14.30 От всей души.
16.30 Фильм — детям. «Макар-следопыт». 1-я серия.
17.25 Мультфильмы.
Восток.
18.00 Премьера мультфильмов.
Ашхабад.
18.45 Программа передач.
18.50 «Здесь был Ленин». Документальный фильм.
19.10 Праздничный концерт.
20.10 Для вас, малыши! (туркм. яз.).
Москва.
20.30 Репортаж о военном параде и демонстрации трудящихся, посвященных 68-й годовщине Великой Октябрьской социалистической революции.
Ашхабад.
21.45 «Туркменистан» (туркм. и русск. яз.).
22.40 Репортаж о военном параде и демонстрации трудящихся города Ашхабада, посвященных 68-й годовщине Великой Октябрьской социалистической революции.
II программа. Восток.
8.00 Время.
9.05 Выступает образцово-показательный оркестр комендатуры Московского Кремля.
9.30 Поэты — Октябрю.
10.00 Фильмы — призеры XI Всесоюзного фестиваля телефильмов.
10.30 Мир и молодежь.
11.05 «Москва». Кинообозрение.
11.20 Песни и танцы народов СССР.
11.50 Москва. Красная площадь. Военный парад и демонстрация трудящихся, посвященные 68-й годовщине Великой Октябрьской социалистической революции.
14.00 «Тимур и его команда». Художественный фильм.
15.25 «В. И. Ленин. Страницы жизни». «Вступая в двадцатый век». Премьера телефильма. Фильм первый. «Пробил час».
16.30 Футбол. Европейские кубки.
18.00 Премьера мультфильмов.
18.40 «Взлет». Премьера фильма-концерта.
19.15 Праздничный концерт.
20.30 Репортаж о военном параде и демонстрации трудящихся, посвященных 68-й годовщине Великой Октябрьской социалистической революции.
21.45 Продолжение праздничного концерта.
23.00 Чемпионат мира по спортивной гимнастике.
III программа.
II общесоюзная программа.
8.00 Утренняя гимнастика.
8.20 Концерт Государственного духового оркестра РСФСР.
8.50 «Музей на Делегатской». Краски земли Нижегородской.
9.10 «Уссурийская тайга». Научно-популярный фильм.
9.40 М. Горький. «Песня о Соколе». «Песня о Буревестнике».
10.05 «Памятные страницы кино». Киноконцерт.
10.50 Всесоюзная художественная выставка «Молодость страны».
11.20 Песни и танцы народов СССР.
11.50 Москва. Красная площадь. Военный парад и демонстрация трудящихся, посвященные 68-й годовщине Великой Октябрьской социалистической революции. По окончании — «Красная Пресня — сегодня и завтра». Документальный фильм.
14.30 От всей души.
16.30 Фильм — детям. «Макар-следопыт». 1-я серия.
17.25 Мультфильмы.
18.00 «Набережная науки». Документальный телефильм.
18.10 «Офицер запаса». Художественный фильм.
19.30 Спокойной ночи, малыши!
19.45 Документальный фильм.
20.30 Репортаж о военном параде и демонстрации трудящихся, посвященных 68-й годовщине Великой Октябрьской социалистической революции.
21.45 «Сердце России». Художественный фильм.

ПЯТНИЦА, 8 НОЯБРЯ

РРЛ и I программа.
Ашхабад.
13.00 Программа передач.
13.05 «Туркменистан» (туркм. яз.).
13.25 Дневник хлопкоуборочной (туркм. яз.).
13.35 «Мое дело петь». Фильм-концерт.
14.05 «Мой Туркменистан». Фильм-концерт.
14.15 «Время не властно». «Площадь добрых надежд». Телефильмы.
Москва.
14.50 Кубок европейских чемпионов по баскетболу. 1/8 финала. «Жальгирис» (Каунас) — «Академик» (Варна).
15.30 Таланты твои, Украина.
16.00 Это вы можете.
Ашхабад.
16.45 Программа передач.
16.50 «Созвучье». Фильм-концерт.
17.20 «Поэма революции». Телефильм.
18.05 «Острова на далеких озерах». Короткометражный художественный фильм.
18.35 «Мастера искусств Туркменистана». Телефильм.
19.05 «Туркменистан».
19.15 «Море Обское». Телефильм.
19.25 «Ылхам». Тележурнал.
20.00 «Фестиваль цветов». Телефильм.
20.10 Для вас, малыши! (туркм. яз.).
20.30 Время.
21.05 «Туркменистан» (туркм. яз.).
21.20 «Твой сын, земля». Художественный фильм 1-я серия.
22.45 Песни и танцы народов СССР.
II программа. Восток.
8.00 Новости.
8.15 Чемпионат мира по шахматам.
8.30 Народные мелодии.
8.45 «Тройка». Премьера художественного телефильма.
9.55 Лауреаты Государственных премий СССР 1985 года в области промышленности и сельского хозяйства.
10.55 Веселые нотки.
11.55 Зарубежные гости Октября.
12.10 «Когда Мордасова поет». Премьера фильма-концерта.
12.50 «Московское утро». Премьера документального телефильма.
13.00 Фильмы — призеры XI Всесоюзного фестиваля телефильмов «Каникулы Петрова и Васечкина. Обыкновенные и невероятные». 1-я и 2-я серии.
15.20 «В. И. Ленин. Страницы жизни». «Вступая в двадцатый век». Телефильм. Фильм второй. «Путь сибирский дальний».
16.25 «XII Всемирный: песни борьбы».
17.10 Лауреаты Государственных премий СССР 1985-го в области литературы, искусств и архитектуры.
18.30 Мультфильмы.
19.00 «На Гранатовых островах». Художественный фильм.
20.30 Время.
21.05 «Добро пожаловать». Эстрадное представление.
22.50 Чемпионат мира по спортивной гимнастике.
23.50 Новости.
III программа.
II общесоюзная программа.
8.00 Утренняя гимнастика.
8.20 Мультфильмы.
8.50 Играет И. Гусельников.
9.00 Документальный экран.
10.00 Выступает ансамбль «Сябры».
10.30 «Что? Где? Когда?». Телевикторина.
11.55 Фильм — детям. «Макар-следопыт». 2-я серия.
13.00 Музыка в театре, кино, на телевидении.
14.50 Кубок европейских чемпионов по баскетболу. 1/8 финала. «Жальгирис» (Каунас) — «Академик» (Варна).
15.30 Таланты твои, Украина.
16.00 Это вы можете.
16.45 «Тропинины». Художественный телефильм. 1-я и 2-я серии.
19.30 Спокойной ночи, малыши!
19.45 Реклама.
19.50 «Аллегро». Фильм-концерт.
20.30 Время.
21.05 На экране — кинокомедия. «Первая перчатка».

СУББОТА, 9 НОЯБРЯ

РРЛ и I программа.
Ашхабад.
14.05 Программа передач.
14.10 «Туркменистан» (туркм. яз.).
14.25 Дневник хлопкоуборочной (туркм. яз.).
14.35 «Столько чувств в напеве родном...». «Край родной, Туркменистан». Фильмы-концерты.
Москва.
15.35 А ну-ка, девушки!
17.15 Выдающиеся советские композиторы — лауреаты Ленинской премии. О. Тактакишвили.
Ашхабад.
18.15 Программа передач.
18.20 Пионеры на марше.
18.45 «Чарва». Телефильм.
19.00 «Туркменистан».
19.10 Программа «Яшлык» (туркм. яз.).
20.10 Для вас, малыши! (туркм. яз.).
20.30 Время.
21.05 «Туркменистан» (туркм. яз.).
21.20 «Твой сын, земля». Художественный фильм, 2-я серия.
22.55 Для вас, хлопкоробы!
II программа. Восток.
8.00 Время.
8.40 Концерт Академического оркестра русских народных инструментов ЦТ и ВР.
9.05 Документальные телефильмы.
9.35 Будильник.
10.05 Служу Советскому Союзу!
11.05 Лауреаты Государственных премий СССР 1985 года в области науки и техники.
11.50 Утренняя почта.
12.20 «Ералаш». Юмористический киножурнал.
12.35 Сельский час.
13.35 Музыкальный киоск.
14.00 «Скульптор Кербель». Премьера документального телефильма.
14.50 В мире животных.
15.50 «Несмотря на преклонный возраст». Премьера телеспектакля.
18.05 Международная панорама.
18.50 Играет эстрадный оркестр Эстонского радио и телевидения.
19.15 По страницам передачи «Вокруг смеха».
20.30 Время.
21.05 «Влюблен по собственному желанию». Художественный фильм.
22.30 Чемпионат мира по спортивной гимнастике.
23.20 Новости.
III программа.
II общесоюзная программа.
8.00 На зарядку становись!
8.15 В каждом рисунке — солнце.
8.30 Ритмическая гимнастика.
9.00 Музей-усадьба Кусково.
9.45 Произведения советских композиторов исполняет камерный оркестр Москонцерта.
10.45 Программа Туркменского телевидения.
12.00 Стадион для всех.
12.35 «Рябина, рябина...». Концерт.
13.00 Фильм — детям. «Макар-следопыт». 3-я серия.
14.05 Реклама.
14.10 Мультфильмы.
14.30 «Марица». Премьера художественного телефильма.
15.35 А ну-ка, девушки!
17.15 Выдающиеся советские композиторы — лауреаты Ленинской премии. О. Тактакишвили.
18.15 «Какие наши годы». Художественный телефильм.
19.30 Спокойной ночи, малыши!
19.45 «Народное творчество». Телеобозрение.
20.30 Время.
21.05 Концерт советской песни «Московская осень».

ВОСКРЕСЕНЬЕ, 10 НОЯБРЯ

ДЕНЬ СОВЕТСКОЙ МИЛИЦИИ.
РРЛ и I программа.
Ашхабад.
13.25 Программа передач.
13.30 «Туркменистан» (туркм. яз.).
13.45 Дневник хлопкоуборочной (туркм. яз.).
13.55 Концерт, посвященный Дню советской милиции.
14.40 Наши гости. Поет Е. Суржикова.
15.00 Объявления.
15.05 Перерыв.
17.00 Программа передач.
17.05 «Семейная традиция». «Кисловодск». Телефильмы.
17.45 «Гызыл галстук» (туркм. яз.).
18.15 Спорт для всех.
18.45 «Хатынь». Телефильм.
18.55 «Туркменистан».
19.10 «Экран дружбы». Совместная программа телевидения республик Средней Азии и Казахстана.
20.10 Для вас, малыши! (туркм. яз.).
20.30 Время.
21.05 «Туркменистан» (туркм. яз.).
21.25 Сегодня — День советской милиции.
22.25 «Я — следователь...». Художественный фильм.
II программа. Восток.
8.00 Время.
8.40 Чемпионат мира по шахматам.
8.50 Футбольное обозрение.
9.15 Песня далекая и близкая.
10.00 45-й тираж «Спортлото».
10.10 Фильм — детям. «Расписание на завтра».
11.30 Новости.
14.00 Новости.
14.15 «Звено в цепи». Документальный фильм.
14.35 Фильмы — призеры XI Всесоюзного фестиваля телефильмов. «Карлуша». Премьера художественного телефильма.
15.40 «Такая мужская работа». Киноочерк.
15.55 Творчество юных.
16.25 Письма после фильма. «Мальцев из деревни Мальцево».
17.20 Играет концертный ансамбль электромузыкальных инструментов ЦТ и ВР.
17.50 Футбольное обозрение.
18.15 Сегодня в мире.
18.30 Чемпионат мира по шахматам.
18.40 Сегодня — День советской милиции. Выступление министра внутренних дел СССР В. В. Федорчука.
18.55 Играет камерный оркестр Московской государственной консерватории.
19.15 «Противостояние». Премьера художественного телефильма.
20.30 Время.
21.00 Чемпионат СССР по футболу «Динамо» (Киев) — «Нефтчи». В перерыве — Сегодня в мире.
22.45 Чемпионат мира по спортивной гимнастике.
III программа.
II общесоюзная программа.
8.00 Утренняя гимнастика.
8.20 «У барьера точности». Научно-популярный фильм.
8.30 «Три толстяка». Мультфильм.
9.05 «Наша служба». Документальный фильм «Лицом к людям». «Вертолеты на службе ГАИ».
9.45 Концерт самодеятельных художественных коллективов внутренних войск МВД СССР.
10.35 Наука и техника. Киножурнал.
10.45 Изобразительное искусство.
11.15 Играет Л. Шутко.
11.45 «Первая перчатка». Художественный телефильм.
13.05 Поет заслуженная артистка РСФСР Е. Шаврина.
13.25 «Всадники на станции Роса». Телеспектакль.
14.45 Мир и молодежь.
15.20 Новости.
17.30 Новости.
17.50 «Отелло». Телевизионный балет.
18.15 «Планету сохраним для счастья». Премьера документального фильма.
18.35 «Рассказы цыгана». Фильм-концерт.
19.30 Спокойной ночи, малыши!
19.45 По Албании. Телеочерк.
20.05 А. Блок. «Двенадцать». Фильм-концерт.
20.30 Время.
21.00 «Ксения — любимая жена Федора». Художественный фильм.

Коллективы редакций газеты «Комсомолец Туркменистана» и журнала «Пионер» выражают соболезнование заведующему отделом редакции газеты «Мыдам тайяр» — «Всегда готов» **Реджепкули Чарыеву** в связи со смертью сестры **ЧАРЫЕВОЙ Зульфии.**

Редактор А. МЕЩЕРИН.

НАШ АДРЕС: 744604. Ашхабад — ГСП Атабаева, 20. Телефоны: зам. редактора — 2-36-84; ответственного секретаря — 5-16-77; ОТДЕЛОВ: комсомольской жизни и сельской молодежи; сектор «Комсомольского прожектора» — 2-27-35; сектор рабочей молодежи и социалистического соревнования — 2-27-35; пропаганды и агитации — 2-27-23; военно-патриотического воспитания и спорта; писем — 2-27-48; учащейся молодежи и студентов — 2-40-66; объявлений — 5-72-91; собственный корреспондент по Марыйской области (г. Мары) — 2-78-38.

Формат А2 Печать высокая. Объем 2 п. л. Тираж 20483. Газета выходит по вторникам, четвергам и субботам.

Зак. 3855. Ашхабад, Атабева, 20, Дом печати. 12 456789 И—05856