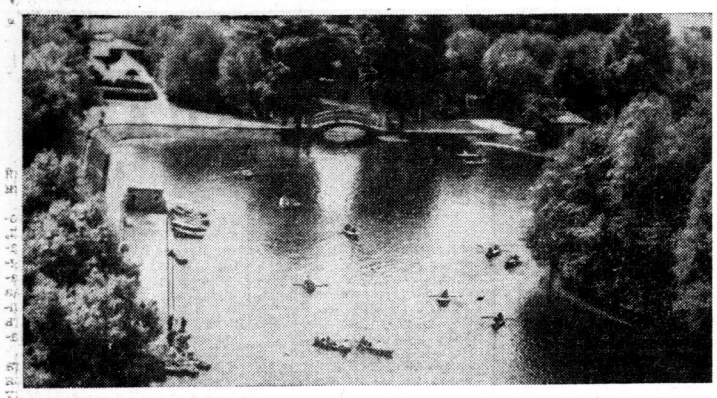

Десятки тысяч москвичей проводят свои выходные дни в ЦПКиО им. Горького, в двух шагах от Крымского моста, где сделан снимок.

Воды небольшого уютного пруда парка с утра до вечера бороздят крошечные суда. Что же до детворы, то она готова провести хоть целый день в городке аттракционов.

Здесь ждут ребят бесчисленные развлечения — качели, карусели, ракетопланы, знаменитое «Чертово колесо», с которого видна вся Москва.

Фото Ж. Морено.

«ГОТОВЬ САНИ ЛЕТОМ»

Если бассейн без воды, значит идет ремонт. Об этом, кстати, оповещает лаконичное объявление, которое вывешено у бассейна «Москва». Впрочем, это можно заметить и без объявления: вместо привычного звонкоголосого шума купающихся и плеска воды раздаются пулеметные очереди отбойных молотков.

Смотрю, как лучи солнца разгуливают по обнаженному бетонному дну, еще недавно скрытому от посторонних глаз голубой толщей воды. Сейчас бассейн напоминает скорей всего раскаленный котлован из камня.

— Вот уже пять лет прошло со дня последнего ремонта «Москвы». Наш бассейн действовал безотказно в любое время года,— рассказывает заместитель директора бассейна «Москва» Сергей Александрович Буткевич.— Сейчас, когда купаться можно не только в бассейнах, решили провести очередной ремонт. Строители заменят сантехническое оборудование в душевых, отделают помещения павильонов. Но главная задача — реконструкция дна.

Решено уменьшить глубину бассейна в той зоне, где она раньше равнялась 2 метрам 40 сантиметрам. Эта зона была закрыта для купания. После реконструкции самая большая глубина «Москвы» станет 1,6 метра. Площадь для купания увеличится почти в три раза.

Все лето будут идти строительные работы. К зимнему сезону, когда любители плавания устремятся в бассейн, их встретят прекрасные душевые, просторная водная гладь. Сейчас же слово за строителями, а москвичей, желающих искупаться в прохладной воде, ждут загородные пляжи.

В. КИРЬЯНОВ.

Вечер итальянской новеллы

Завтра в Центральном Доме актера ВТО состоится вечер современной итальянской новеллы. Это премьера новой программы артистки Московской государственной филармонии Надежды Михайловой. Она прочтет новеллы «Фетиш» А. Моравиа, «Сигарета» Л. Мастронарди, «Письмо к Джулии» К. Монтелла, «Санто Пино» М. Фратти и другие.

«ПРИНЦЕССА И ДРОВОСЕК»

Так называется детский музыкальный спектакль, премьеру которого показывает сегодня театр «Современник». Пьесу по мотивам чешских народных сказок написали Г. Волчек и М. Микаэлян.

Постановка — Г. Волчек и О. Даля, художник — Б. Мессерер. Музыку к спектаклю написал Э. Колмановский, текст песен С. Богомазова.

В ролях — О. Сергеев, Ю. Комаров, Л. Крылова, А. Леонтьев, П. Иванов, О. Чайка, Е. Вихрев и другие. Среди участников спектакля много выпускников театральной студии при «Современнике». Это их дипломная работа и первое выступление на сцене.

Только новости

МЕМОРИАЛЬНЫЕ ЗОНЫ,

связанные с памятью об Ильиче, появятся в Подмосковье. Такое решение на днях принял исполком Мособлсовета. В столичной области много таких ленинских мест. Всему миру известны Горки Ленинские, Кашино, куда Владимир Ильич приезжал на «открытие электрического освещения», Костино, где Ленин готовился к докладу на IX Всероссийском съезде Советов, совхоз «Лесные поляны».

ПОЧЕТНЫЙ ЗАКАЗ

выполняют в эти дни работники Мытищинского завода художественного литья. Им поручено делать статую В. И. Ленина для Берлина. Почти двадцатиметровая скульптура будет установлена в столице ГДР к 100-летию со дня рождения Владимира Ильича. Памятник будет состоять из 110 блоков красного гранита. Автор комплекса — скульптор Н. Томский.

СМОТР НАРОДНЫХ ТАЛАНТОВ

В самых различных уголках нашей страны есть немало замечательных талантов, которые продолжают традиции русского фольклора. Знаменитые частушки, народные песни, сценки — все это сейчас составляет основу большого праздника, который открылся 28 июня на Выставке достижений народного хозяйства СССР. Этот праздник посвящается 100-летию со дня рождения В. И. Ленина. Он будет продолжаться до конца июля. За это время свое искусство покажут представители 20 городов и областей нашей страны.

С. ВИКТОРОВ.

ТАМ, ГДЕ СРАЖАЛИСЬ ГВАРДЕЙЦЫ

В московской школе № 119 создан музей 3-й гвардейской танковой армии, которой командовал Павел Семенович Рыбалко, впоследствии — маршал бронетанковых войск.

В этом году исполняется 75 лет со дня рождения маршала. Красные следопыты 119-й школы решили сформировать отряд, который нынешним летом пройдет по местам, где в годы войны сражались танкисты армии П. С. Рыбалко.

Ребята побывают в Харькове, в Сумской области — в Лебединском районе, в селе, где родился маршал и где прошли его детские годы. Школьники встретятся с местными пионерами, расскажут о своем музее, запишут воспоминания земляков полководца.

В. БЕЛЕНЬКИЙ.

Дальние рейсы «Зари»

Мелководье, мели, перекаты, пороги... Можно ли вести по такой реке суда?

Полуглиссирующие теплоходы типа «Заря», которые сходят со стапелей Московского судостроительного и судоремонтного завода, открыли судоходство по многим речным магистралям, считавшимся ранее не пригодными для плавания.

В этом году столичный завод отправил теплоходы Амурскому, Иртышскому, Уральскому и другим пароходствам. Неприхотливый речной корабль скоро появится и на одном из притоков Лены.

Л. СЛАДКОВ.

ПРИЗ ПОБЕДИТЕЛЯ

Отправляясь на работу, ответственный секретарь многотиражной газеты завода имени Лихачева «Московский автозаводец» А. Т. Новичков, как обычно, заглянул в почтовый ящик. Среди газет и журналов он обнаружил конверт с обратным адресом: Польская Народная Республика, город Варшава.

Дело в том, что Александр Тимофеевич принимал участие в викторине «25 лет народного Войска Польского», которую проводил среди советских граждан еженедельник «Польское обозрение». Автозаводец правильно ответил на все десять заданных вопросов и стал одним из победителей викторины.

Еженедельник «Польское обозрение» наградил его памятным призом — «Альбом «Варшава».

А. УСАКОВСКИЙ.

В Центральном Доме журналиста

с большим успехом прошел концерт солиста Калининской филармонии Юрия Марченко. Исполненные им арии из опер, романсы и песни советских композиторов были тепло приняты присутствующими. Партию рояля исполняла аспирантка института имени Гнесиных Тамара Курасова.

ИЗ ЗАЛА СУДА

Мнимый больной

Инженер Московского завода электровакуумных приборов Владимир Тутылев расхворался. Вначале он представил в завком два больничных листа с освобождением от работы на 24 дня, а затем, проработав несколько дней, вновь надолго заболел. После этого он принес на завод еще три больничных листа.

В завкоме стали поговаривать о том, чтобы направить молодого инженера в санаторий. Но когда захотели установить характер заболевания и подняли в бухгалтерии больничные листы в них обнаружились... следы исправлений.

Оказалось, что Тутылев первый раз получил освобождение всего на три дня. Однако его приятель — Юрий Познанский собственноручно исправил больничный лист и прибавил другу еще девять дней на лечение. Затем Познанскому удалось получить больничный лист на свое имя, но он исправил лист на имя Тутылева и продлил «болезнь» еще на 12 дней.

За соучастие в подделке документов и хищение средств из фондов социального страхования, Краснопресненский районный народный суд приговорил В. Тутылева к лишению свободы сроком на полтора года. Ю. Познанский за подделку больничных листов лишен свободы на один год.

М. МИРОНОВ.

МЕСЯЦ РАДОСТНЫХ ВСТРЕЧ

НА ЮБИЛЕЙНОЙ ВЫСТАВКЕ «25 ЛЕТ ПОЛЬСКОЙ НАРОДНОЙ РЕСПУБЛИКИ»

ТРИ огромных экрана снова вспыхнули голубым светом под сводами стеклянного дворца на ВДНХ, где проходит юбилейная выставка Польской Народной Республики. И первые кадры, замелькавшие на них, невольно заставили сотни людей, находившихся в павильоне, вернуться к годам 25-летней давности.

Последние эпизоды войны на польской земле. Последние удары по бегущему, озверелому врагу, оставившему города-руины, села-пепелища, колючую проволоку концлагерей. Так было. Еще дымились остовы варшавских домов, но люди, верящие в светлое будущее, упорные и сильные духом, уже восстанавливали заводы. Кадр сменяется кадром, и перед нами — вознесшиеся к небу кварталы новых улиц и огнедышащие домны металлургических гигантов. Социалистическая новь страны стремительно набирала разбег.

Всего несколько минут идет фильм, но, просмотрев его, глубже оцениваешь те грандиозные достижения, которые произошли в Польше за годы народной власти. В стеклянном дворце ВДНХ, как в линзе, преломляется все то, что сделала, достигла и чем может гордиться страна друзей.

Завтра на выставке проводится день науки и техники ПНР. На недавнем международном смотре автоматизации в Сокольниках республика была представлена лишь одним объединением. Польские товарищи говорили, что связано это с предстоящей национальной выставкой, где и состоится главная встреча с техникой ПНР. И вот эта радостная встреча, которая продлится месяц, состоялась.

Многогранна палитра технических успехов народной Польши. Сухие цифры иногда бывают весьма красноречивы. Более чем в 18 раз за период с 1950 по 1968 год увеличился объем продукции польской электромашиностроительной и электротехнической продукции. Стремительно развивается электроника, располагающая ныне 44 предприятиями. Если сейчас эта важная отрасль промышленности выпускает продукции на 28 миллиардов злотых, то в 1975 году эта сумма возрастет до 66 миллиардов злотых. Разнообразная электронная аппаратура, средства близкой и дальней связи, радиоприемники, телевизоры, магнитофоны, оборудование для телестанций — таков далеко не полный «ассортимент» польской электроники, многие изделия которой представлены на выставке.

Книга отзывов с каждым часом пополняется новыми записями. Вот одна из них: «Восхищены достижениями братского народа. Желаем нашим друзьям новых успехов в социалистическом строительстве».

Не имея электронной аппаратуры, мы сделали приблизительный подсчет о темпах заполнения этой книги с помощью карандаша. И определили, что до завершения выставки ее придется заменять новой, видимо, не один раз. Но, думается, это будет приятной «работой» для наших польских друзей.

М. СТОЯНОВ.

КРОССВОРД



По горизонтали. 1. Древнегреческое рабовладельческое государство. 4. Римский историк. 9. Продукт окисления железа. 10. Туристская база под Москвой. 13. Наука. 14. Вещество, обладающее блеском, ковкостью, тепло- и электропроводностью. 16. Ссуда, коммерческое доверие. 18. Здание большой станции на путях сообщения. 20. Город в Киргизии. 21. Созвучное окончание стихотворных строк. 22. Большая проезжая дорога. 24. Пристань на Волге. 27. Потухший вулкан на Армянском нагорье. 30. Оперетта И. Кальмана. 32. Синтетическое волокно. 33. Растение семейства розовых, применяемое в медицине. 34. Рассказ А. П. Чехова. 35. Начальная буква имени или отчества. 36. Река в Московской области. 37. Полудрагоценный камень.

По вертикали. 2. Небесное тело, движущееся вокруг Солнца. 3. Химический элемент. 5. Советский писатель, автор романа «Горбатый медведь». 6. Южное вечнозеленое дерево. 7. Великий мореплаватель. 8. Плотничный инструмент. 11. Советский ученый, академик. 12. Сельскохозяйственная постройка. 15. Русский флотоводец, ученый-исследователь Антарктики. 17. Примечание автора в тексте пьесы. 18. Отросток, побег дерева, кустарника. 19. Предельная норма. 23. Узкая дорожка. 24. Чертеж земной поверхности. 25. Огнеупорный материал. 26. Древнегреческий писатель-моралист. 28. Морской моллюск. 29. Страна в Африке. 31. Книга иллюстраций, чертежей, фоторепродукций. 32. Крупное морское судно.

ОТВЕТЫ НА КРОССВОРД, ОПУБЛИКОВАННЫЙ 22 ИЮНЯ

По горизонтали. 5. Аметист. 8. Блантер. 10. Омела. 12. Лира. 13. Рига. 14. Карп. 15. Укок. 16. Трос. 17. Кедр. 18. Данте. 19. Таранто. 22. «Варвары». 25. Ястреб. 26. Порода. 27. Граната. 32. Рафинад. 36. Титло. 38. Анды. 39. «Баня». 40. Лоза. 41. Амга. 42. Крот. 43. Гера. 44. Озеро. 45. Суворов. 46. Ванадий.

По вертикали. 1. Смирнова. 2. Диапазон. 3. Павлодар. 4. Периметр. 6. «Торпедо». 7. «Деревня». 8. Бакулев. 9. Плато. 11. Капри. 20. Ряска. 21. Трест. 23. Агора. 24. Алдан. 28. Редкодуб. 29. «Аэропорт». 30. Атласов. 31. Стрелец. 32. Романов. 33. Фрагмент. 34. Академия. 35. «Чайка». 37. Тягач.

Спорт

ЧЕМПИОН ОСТАЕТСЯ

К итогам волейбольного чемпионата страны

НЕ ЧАСТО удается командам стать чемпионом за два тура до окончания первенств. Такое обычно бывало по силам волейболистам или хоккеистам ЦСКА. Теперь можно смело утверждать, что появились наследники этой клубной традиции — волейболистки ЦСКА. Их досрочная победа не была неожиданностью. Чемпионки последних лет лидировали на протяжении всего нынешнего первенства и на финишной прямой имели преимущество перед ближайшим соперником в два очка.

Заключительный тур в Ленинграде москвички начали неудачно, проиграв две первые игры землячкам — динамовкам и железнодорожницам. Главные соперницы в борьбе за «золото» — студентки из Ленинграда догнали лидера. Все решил поединок претендентов на высший титул. Победили чемпионки. Победили заслуженно. Мощный натиск волейболисток в красных майках внес смятение в ряды хозяев площадки. Им так и не удалось найти противоядие против острых атак армейских спортсменок. В этой игре блистательно сыграли ветераны клуба В. Виноградова и А. Рыжова.

Итак, четвертая победа подряд ЦСКА в чемпионате страны. И самая трудная. В прошлые годы армейский клуб называли командой двух игроков. Действительно, Людмила Гуреева и Антонина Рыжова — а именно об этих волейболистках шла речь — игроки высокого класса. Гуреева обладает отличными физическими данными, результативно нападала, и закрыть ее было делом нелегким. Рыжова действует в ином, в самом дефицитном в нашем волейболе амплуа — разводящего игрока. В этом сезоне Гуреева не выступала. И команда доказала всем, что ЦСКА побеждает не за счет талантливых одиночек, а за счет мастерства всех игроков, их сплоченности, чувства коллективизма.

Много трудностей пришлось преодолеть в этом году тренеру М. Винеру и его воспитанницам на пути к золотым медалям. В первых матчах не лучшим образом выступали Т. Поняева и В. Виноградова, не успевшая отдохнуть после трудных игр в Мехико. Новички клуба Н. Уткина, заменившая Л. Гурееву, и Л. Чаусова не сразу заиграли в армейском ритме. Но все хорошо, что хорошо кончается. Сегодня на нашей московской улице праздник. И в первую очередь благодаря волейболисткам ЦСКА, привезшим в Москву чемпионские награды.

Выполнили свою программу и динамовки столицы, завоевавшие хрустальную вазу «Большой кристалл» — приз для лучшей клубной команды континента. Теперь к хрусталю подобрана бронзовая оправа. Что ж, третье место в чемпионате СССР весьма почетно. Можно было подняться чуть повыше, но, учитывая, что в прошлом году москвички замкнули квинтет сильнейших, нужно признать их нынешнее выступление вполне успешным. Тренер команды Г. Ахвледиани пытается привить своим подопечным тот же стиль игры, что и их коллегам в сборной страны. Но по составу динамовки пока значительно уступают олимпийским чемпионкам. Да к тому же перестроить игру за год до сих пор не удавалось еще никому. У девушек все впереди. Заключительные игры в Ленинграде обладательницы Кубка Европы провели удачно, одержав шесть побед в семи матчах. И если бы не землячки-железнодорожницы, их вполне можно было бы назвать героями финиша.

«То, что «Локомотив» может сыграть последний тур хорошо, я предполагал, но что так, — никогда». Эти слова принадлежат тренеру ленинградского «Буревестника» серебряных призеров чемпионата. Железнодорожницы блестяще провели последний матч, повергнув и нового чемпиона страны, и обладателя Кубка Европы, и еще четырех соперников. И если бы девушки в предыдущих турах выступили так же, то как знать...

Но это уже из области предположений. Тренеры М. Сунгурова и его подопечных можно поздравить с успешным выступлением в первенстве. В прошлом году железнодорожницы были лишь седьмыми, теперь они заняли четвертое место.

Итоги женского первенства страны порадовали москвичей. Наши команды заняли первое, третье и четвертое места. Что касается мужчин, то здесь дела обстоят значительно хуже. Впрочем, это тема для отдельного разговора.

В. ХОТИНСКИЙ.

На Кубок СССР по футболу

Вчера в трех городах страны состоялись матчи 1/8 финала Кубка СССР по футболу.

В Ленинграде футболисты местного «Зенита» принимали обладателей почетного приза — московских торпедовцев. До сих пор ленинградцам не удавалось в кубковых матчах побеждать автозаводцев. Вчера эта традиция не была сломана, хотя до 83-й минуты игры у торпедовцев было не больше шансов уйти победителями, чем у «Зенита».

Хозяева поля часто и остро атаковали, доставив немало неприятных минут вратарю гостей Лайзану. Москвичи отвечали резкими «выпадами», впрочем, достаточно опасными, так как в линии нападения вновь играл Э. Стрельцов. А за семь минут до финального свистка защитники «Зенита» «прозевали» рывок Савченко (он вышел на поле во втором тайме вместо Шалимова), тот, пройдя с мячом до штрафной площадки гостей, точно отпасовал его Гершковичу, и счет стал 1 : 0. Отыграться ленинградцы уже не успели.

Еще два результата: «Карпаты» — «Черноморец» — 2 : 0, «Рубин» — «Судостроитель» — 0 : 2.

Телевидение с 30 июня по 6 июля

30 ИЮНЯ

ПЕРВАЯ ПРОГРАММА. 17.15 — «Маршрутами пятилетки». «Капитаны держат совет». 17.45 — Обозрение передач 1-й программы. 18.00 — «Праздник песни». К 100-летию традиции певческих праздников в республике. Передача из Таллина. 19.00 — «Дома на конвейере». 19.30 — Дни культуры Польской Народной Республики в СССР. «Ставка больше, чем жизнь». Премьера телевизионного многосерийного художественного фильма. 1-я серия. 21.15 — Н. Погодин «Лодочница». Премьера телевизионного спектакля.

ВТОРАЯ ПРОГРАММА. 18.30 — Для школьников. «Пионерский стадион». Рассказ о детском парке имени Павлика Морозова. 19.30 — «Объектив». «Экран кинолюбителя». 21.15 — «Спокойной ночи, малыши!». 20.30 — Дни культуры Польской Народной Республики в СССР. В эфире — «Молодость». «Студия музыки и моды». 21.15 — Т. Шагжин. «Пылающие джунгли». Спектакль Государственного бурятского театра драмы имени Х. Намсараева.

ЧЕТВЕРТАЯ ПРОГРАММА. 19.30 — В. И. Ленин о социал-демократии. 20.10 — «Искусство видеть». «Скульптор Анна Голубкина». 20.45 — 22.35 — «В концертном зале». Опера Дж. Верди «Отелло»

1 ИЮЛЯ

ПЕРВАЯ ПРОГРАММА. 10.15 — Для дошкольников и младших школьников «Приходи, сказка». «Зеленое поле Войтека». 10.45 — Для школьников. Концерт народного хореографического ансамбля «Школьные годы» под управлением В. Константиновского 11.45 — Для школьников. «Дела пионерские». 17.00 — «Родник». Фольклорный клуб. 18.00 — «Ребятам о зверятах». Передача из Ленинграда. 18.30 — Дни культуры Польской Народной Республики в СССР. Юбилейная промышленная выставка, посвященная 25-летию образования Польской Народной Республики. Репортаж с ВДНХ. 19.30 — Программа цветного телевидения. Чемпионат СССР по футболу. «Динамо» (М) — «Динамо» (К). 21.15 — Призеры III Всесоюзного фестиваля телевизионных фильмов. «Дорога домой».

ВТОРАЯ ПРОГРАММА. 18.00 — Международные соревнования по легкой атлетике на приз братьев Знаменских. 19.10 — «Люди с горящими сердцами». «Надежда Константиновна Крупская». Документальный фильм. 19.30 — «Клуб новаторов». «Обгоняющие время». «Юбилейная выставка «Советское изобретательство за 50 лет». Репортаж с ВДНХ. 20.15 — «Спокойной ночи, малыши!». 20.30 — В эфире — «Молодость». «Молодой человек» Хроникально - информационная программа.

ЧЕТВЕРТАЯ ПРОГРАММА. 19.30 — О. Бальзак. «Надежды Кинолы». Телевизионный спектакль. Часть 2-я. 20.40 — «Судьбы людские». Телевизионный очерк.

2 ИЮЛЯ

ПЕРВАЯ ПРОГРАММА. 10.15 — Для школьников. «Голубая дорога». Передача из Минска. 10.30 — К. Симонов. «Так и будет». Телевизионный спектакль. 12.30 — Дни культуры Польской Народной Республики в СССР. Для детей. «Жаворонок». Музыкальная программа. 17.00 — «Маршрутами пятилетки». «Флагманы плодородия Средней Азии». 17.30 — Программа цветного телевидения: 1. Кинозал цветного телевидения. «Хортица». «Северодонецк». Документальные фильмы. 2. «Песни Юрия Гуляева». Концерт-очерк. 18.30 — «По ленинским местам». «Ленин в сибирской ссылке» 19.30 — Дни культуры Польской Народной Республики в СССР. «Ставка больше, чем жизнь». Премьера телевизионного многосерийного художественного фильма. 2-я серия. 21.15 — В эфире — «Молодость». 21.55 — «Страницы музыкального календаря». «Ж. Оффенбах». 22.30 — Международные соревнования по легкой атлетике на приз братьев Знаменских.

ВТОРАЯ ПРОГРАММА. 18.15 — Международные соревнования по легкой атлетике на приз братьев Знаменских. Передача из Одессы. 19.45 — «Москва интернациональная». Телевизионное обозрение 20.15 — «Спокойной ночи, малыши!». 20.30 — «Тебе, юность!». 21.25 — Дни культуры Польской Народной Республики в СССР. З. Скворроньский. «Блокнот». Премьера телевизионного спектакля.

ЧЕТВЕРТАЯ ПРОГРАММА. 19.30 — Дни культуры Народной Республики Болгарии в СССР. «Революционные традиции болгарского искусства» 20.00 — «Чудесные волны». Передача 5-я 20.30 — Кинозал документального фильма. 21.15 — 22.00 — «Русский романс». Концерт.

3 ИЮЛЯ

ПЕРВАЯ ПРОГРАММА. 10.15 — «По ленинским местам». «Ленин в сибирской ссылке». 10.45 — «На сельской сцене». Выступление коллективов художественной самодеятельности. 11.30 — С. Даглы. «Имя твое — благо мое». Телевизионный спектакль. 13.00 — Для юношества. «Путь в науку». «Этюды живой природы». Ответы на вопросы второго тура биологической олимпиады. 17.15 — «За безопасность движения». 17.30 — «Камерный концерт». В программе произведения карельских композиторов. 18.00 — «Операция Багратион». К 25-летию освобождения Белоруссии от немецко-фашистских захватчиков. 18.30 — «Обманутое поколение» Телевизионный очерк. 19.00 — «Время». Информационная программа. 19.30 — Программа цветного телевидения. Чемпионат СССР по футболу. «Торпедо» (М) — «Динамо» (Тб) 21.15 — Дни культуры Польской Народной Республики в СССР. Программа цветного телевидения «Клуб холостяков». Художественный фильм

ВТОРАЯ ПРОГРАММА. 18.30 — Для школьников. «Хочу все знать». Киножурнал. 18.45 — Дни культуры Народной Республики Болгарии в СССР. Н. Русев. «Семейный очаг для Адама и Евы». Премьера телевизионного спектакля. 20.15 — «Спокойной ночи, малыши!». 21.15 — «Мое родное Подмосковье». Телевизионное обозрение. 21.45 — «Голоса России».

ЧЕТВЕРТАЯ ПРОГРАММА. 19.30 — «День счастья». Художественный фильм. 21.00 — «Твоя ленинская библиотека». Работа В. И. Ленина «Две тактики социал-демократии в демократической революции». 21.45 — 22.45 — Студия «Слово». Письма, документы, воспоминания. «А. С. Пушкин и «Литературная газета» Дельвига».

4 ИЮЛЯ

ПЕРВАЯ ПРОГРАММА. 10.15 — Для дошкольников и младших школьников. «Приходи, сказка». 10.45 — Для школьников. «Навстречу большим стартам». 11.15 — Для школьников. «Писатель и его книги». В. Беляев. 11.45 — Страницы любимых книг на экране. «Ванька». Художественный фильм. 12.15 — Для дошкольников и младших школьников. «Пафик познает мир». 12.45 — Для школьников. «Телезнайка». «Тайны вопросительной страны». 17.10 — Программа Грозненской студии телевидения. 18.10 — Э. Григ. «Пер Гюнт» Премьера телевизионного музыкального спектакля. 19.30 — «Ритмы года». Эстрадный концерт. 20.30 — II Международный турнир дружбы по самбо. 21.00 — «Эстафета новостей». 21.45 — Программа цветного телевидения. Телевизионный театр миниатюр «Тринадцать стульев». 22.50 — «А у нас... в августе». Музыкальная развлекательная программа.

ВТОРАЯ ПРОГРАММА. 18.30 — «Москва научная». 19.00 — II Международный турнир дружбы по самбо. 20.30 — В эфире — «Молодость». «Горизонт». 21.30 — Фестиваль многосерийных советских и зарубежных телевизионных фильмов. «Вызываем огонь на себя».

ЧЕТВЕРТАЯ ПРОГРАММА. 19.30 — «Искусство оперетты». «Ференц Легар». Передача 2-я. 21.00 — Р. Ребан. «Фургон». Телевизионный спектакль. 21.45 — «Человек и стихия». Передача 1-я. Лавины. 22.00 — 22.45 — «Футбол». Телевизионный журнал

5 ИЮЛЯ

ПЕРВАЯ ПРОГРАММА. 10.00 — «Будьте счастливы!». Музыкальная развлекательная программа. 10.30 — «Изобретатель». Телевизионный клуб. 11.00 — «Встречи с мастерами театра». Народный артист СССР Ш. Бурханов. 12.00 — «Знание». Научно-познавательная программа. 12.30 — В эфире — «Молодость». «Спектр». 13.30 — «Здоровье». Научно-популярная программа. 14.00 — Для школьников. «В гостях у солнца». 14.30 — «Физкультура и спорт». Телевизионный журнал. 15.00 — «Атлас народов СССР». Кабардино-Балкарская АССР. 16.00 — В эфире — «Молодость». «Эстафета поколений». 17.00 — Программа цветного телевидения. 1. Кинозал цветного телевидения. «Солнце Спартакиады», «Золотая Хохлома». Телевизионные документальные фильмы. 2. П. Мериме. «Матео Фальконе». Премьера телевизионного спектакля. 18.30 — «Время летних отпусков». Общесоюзный репортаж. 19.30 — Дни культуры Польской Народной Республики в СССР. «Ставка больше, чем жизнь». Премьера телевизионного многосерийного художественного фильма 3-я серия. 20.40 — «Мир социализма». Международная программа 21.10 — Призеры III Всесоюзного фестиваля телевизионных фильмов «Ак-Мёёр». Премьера телевизионного художественного фильма. 22.40 — «Праздник первого снопа». Театрализованное музыкальное представление

ВТОРАЯ ПРОГРАММА. 14.40 — Кинозал детского фильма. Страницы любимых книг на экране. «Гибель «Орла». 16.00 — I Всероссийский фестиваль фольклора. Трансляция с ВДНХ. 17.30 — «Впервые на телеэкране». Играет виолончелистка Х. Колесса. 18.00 — «Москва вчера, сегодня, завтра». Куйбышевский район столицы. 18.45 — К Международному Дню кооперации. Из цикла «Сфера обслуживания. Какой ей быть?». 19.15 — В эфире — «Молодость». «Молодые — молодым». 20.30 — Чингиз Айтматов. «Материнское поле». Спектакль Куйбышевского областного драматического театра имени А. М. Горького. 23.00 — «Будьте счастливы!». Музыкальная развлекательная программа.

ЧЕТВЕРТАЯ ПРОГРАММА. 19.30 — «Иллюзион». Режиссеры братья Васильевы. 21.00 — Занимательная информация. 21.15 — «Спорт на экране». Кинопрограмма. 21.45 — 22.35 — «Шедевр». В. Калинников. Первая симфония

6 ИЮЛЯ

ПЕРВАЯ ПРОГРАММА. 9.30 — Для школьников. «Будильник». 10.00 — «Музыкальный киоск». 10.30 — Для юношества. «Лукоморье». Литературный альманах. 11.30 — «Памятники архитектуры». «Повесть о древних мастерах». 12.00 — Для школьников. «Священные места нашей Родины». 12.30 — «Сельский час». 13.30 — Для старших школьников. «Маленькие люди — большие дела». Передача из ГДР. 14.30 — Программа цветного телевидения. 1. «Терем». Передача из цикла «Прикладное искусство» 2. «Русские картинки». Музыкальная программа. 3. Клуб кинопутешественников. 17.00 — Для воинов Советской Армии и Флота. 17.45 — Дни культуры Польской Народной Республики в СССР. «Ставка больше, чем жизнь». Премьера телевизионного многосерийного художественного фильма 4-я серия. 19.00 — Спектакль Софийской народной оперы. Трансляция из Государственного академического Большого театра Союза ССР

ВТОРАЯ ПРОГРАММА. 12.00 — Открытие «Недели Балтийского моря». «Балтийское море должно стать морем мира». Передача из ГДР. 14.00 — «Люди с горящими сердцами» «Яков Свердлов». Художественный фильм. 15.45 — Для школьников. «Веселые встречи». Развлекательная программа. 16.45 — «Музыкальная мозаика». «Песни над Тиссой». Концерт коллективов художественной самодеятельности Тячевского района Закарпатской области. Передача из Ужгорода. 17.45 — «Москвичи на разных широтах». Москва—Ташкенту. 18.45 — «Телевизионный стадион». 19.30 — Литературная передача. 20.15 — «Спокойной ночи, малыши!». 20.30 — «Для вас, женщины». Телевизионный журнал. 21.00 — Навстречу VI Международному кинофестивалю в Москве. 21.30 — Фестиваль многосерийных советских и зарубежных телевизионных фильмов. «Вызываем огонь на себя». Телевизионный художественный фильм. 2-я серия.

ЧЕТВЕРТАЯ ПРОГРАММА. 19.00 — «Портрет профессии». Доярка 19.30 — Фестиваль болгарских фильмов. «На тихом берегу». Художественный фильм. 21.00 — «Прогрессивные мастера зарубежного искусства XX века». Ксаверий Дуниковский

РАДИО

29 ИЮНЯ

ДЕНЬ СОВЕТСКОЙ МОЛОДЕЖИ

ПЕРВАЯ ПРОГРАММА. 8.25 — «Здравствуй, праздник молодежный!». Специальный выпуск радиостанции «Юность» 9.15 — «С добрым утром!». 10.30 — «О событиях... невероятных». Репортаж. 11.05 — «Радиоуниверситет культуры». Композитор Панчо Владигеров. 12.00 — «Мы — молодая гвардия». Радиокомпозиция по стихам молодых поэтов. 12.20 — Концерт по заявкам молодежи. 13.00 — «Здесь начинается утро». Радиорассказ. 13.45 — По странам и континентам 14.00 — Для школьников. «Вступающему в жизнь» (Почта «Ровесников»). 14.30 — «Юных ленинцев отряд» Концерт. 15.15 — «В воскресенье в сельском клубе». Музыкальная передача. 16.00 — Международные обозреватели за «круглым столом». 16.30 — «Бабушка Соломонида». Документальный радиоочерк. 17.00 — «Твори, выдумывай, пробуй». Программа радиостанции «Юность». 18.00 — Цикл «Великий образ» — «Париж, улица Мари-Роз» Радиопостановка. 18.40 — Скрябин. Фантазия для фортепьяно (си минор). 19.20 — Наши комментарии 19.30 — «Приготовьтесь, ваш выход». Программа радиостанции «Юность». 20.30 — И. Андроников. «Тагильская находка». Часть первая. 21.30 — Вальсы из оперетт.

ТЕЛЕВИДЕНИЕ

29 ИЮНЯ

ПЕРВАЯ ПРОГРАММА. 9.30 — Для школьников. «Будильник». 10.30 — Для школьников. Концерт артистов Ленинградского театра кукол. 14.00 — Для воинов Советской Армии и Флота. 14.30 — Г. Приеде. «Троянский конь». Премьера телевизионного спектакля. 15.30 — «Народные мастера прикладного искусства». 16.00 — «Тебе, юность!». «В добрый путь!». Бал выпускников средних школ. 17.30 — Программа цветного телевидения. Клуб кинопутешественников. 18.30 — В эфире — «Молодость». «Сегодня — День советской молодежи». 19.15 — «Студия «Публицист» показывает». «А вы, товарищ?». Премьера телевизионного спектакля. Часть 1-я. 20.15 — «Европа: события, страны, проблемы». Передачу ведет политический обозреватель Всесоюзного радио и Центрального телевидения А. Потапов. 21.00 — В эфире — «Молодость». «Студия «Публицист» показывает». «А вы, товарищ?». Премьера телевизионного спектакля. Часть 2-я. 22.00 — Фестиваль эстрадной песни «Золотой Орфей». 23.00 — Спортивная неделя. 23.30 — Новости.

ВТОРАЯ ПРОГРАММА. 15.40 — Московские новости. 15.55 — Программа передач. 16.00 — Концерт-очерк о народном хоре Дворца культуры города Ступино. 17.00 — «Москва вчера, сегодня, завтра». 17.45 — Для школьников. «Солнцеворот». Телевизионный журнал. 18.15 — «Рыбак и фея». Премьера телевизионного балета на музыку С. Ляпунова (Ленинград). 19.15 Митинг молодежи Москвы в Кремлевском Дворце съездов, посвященный Дню советской молодежи. 20.45 — «Для вас, женщины». Телевизионный журнал. 21.15 — Заключительный концерт фестиваля искусств «Белые ночи». 2-е отделение. Трансляция из Ленинграда. 22.30 — Московские новости.

ЧЕТВЕРТАЯ ПРОГРАММА. 19.30 — «Музыкальные меридианы». 20.30—21.40 — О. Бальзак. «Надежды Кинолы». Телевизионный спектакль. Часть 1-я.

ПОГОДА

По сведениям Гидрометеоцентра СССР, сегодня в Москве и области ожидается облачная погода с прояснениями, дождь, ветер северо-восточный, умеренный до сильного. Температура 15—17 градусов.

Вчера в 15 часов давление в Москве было 741 мм, влажность — 46 процентов.

Редактор Ю. И. Баланенко

Л—43303

Типография издательства «Московская правда» (Потаповский пер., 3).

Цена одного экз. 2 коп.

АДРЕС РЕДАКЦИИ: Чистопрудный бульвар, 8. ТЕЛЕФОНЫ РЕДАКЦИИ: КОММУТАТОР 294-30-00. ТЕХНИЧЕСКИЙ СЕКРЕТАРИАТ 223-16-50. Отдел партийной жизни 223-83-39. Отдел пропаганды и агитации 223-98-94. Отдел промышленности и транспорта 295-68-95. Отдел строительства и реконструкции 221-01-57. Отдел городского хозяйства и быта 223-47-82. Отдел литературы и искусства 223-73-09. Отдел новостей 223-77-84. Отдел науки, вузов и школ 294-30-00, доб. 3-55. Иностранный отдел 294-30-00, доб. 5-61. Отдел писем и работы с рабкорами 294-30-00, доб. 3-25. Сектор спорта 294-30-00, доб. 2-61. Отдел объявлений 294-18-45.