ПОСВЯЩАЕТСЯ ТАДЖИКСКИМ ПРОФСОЮЗАМ

Праздник молодости и красоты

8 января во Дворце спорта Центрального совета ДСО «Таджикистан» состоялся большой спортивно - театрализованный праздник, посвященный 60-летию образования профсоюзов республики и XIV съезду профсоюзов Таджикистана. На трибунах — делегаты профсоюзного форума, ветераны войны и труда, передовики производства.

Под звуки марша в красочно убранный зал внесены знамена союзных республик. Звучат слова приветствия тем, кто стоял у истоков развития физкультуры и спорта в республике. В колонне ветеранов — призеры и чемпионы всесоюзных соревнований, заслуженные тренеры, мастера спорта СССР и Таджикской ССР. Их поздравила мастер спорта по фехтованию Нигина Дониерова.

Под аплодисменты зрителей свое мастерство в показательных выступлениях продемонстрировали представители добровольных спортивных обществ «Мехнат», «Хосилот», «Спартак». Они показали зрителям элементы тренировочных упражнений по фехтованию, стендовой стрельбе, боксу, борьбе дзюдо. На ковер вышли борцы-гуштингиристы. Красоту движений, изящество и грацию продемонстрировали мастера художественной гимнастики.

По душе пришлось зрителям и выступление учащихся Таджикского техникума физической культуры. Именно с него в 1947 году начался большой спорт в Таджикистане. И уже в начале пятидесятых годов выполнили норматив мастера спорта СССР по гимнастике первые выпускники техникума Мурод Раупов и Виктор Шадничев. В этих стенах начинали прославившие наш спорт олимпийские чемпионы Анатолий Старостин и Юрий Лобанов.

Активное участие в празднике приняли ансамбль таджикского танца городского клуба работников торговли, артисты Московского цирка и Государственного драматического театра имени В. Маяковского, учащиеся школы № 24.

Праздник спорта продемонстрировал заинтересованность профсоюзных комитетов в развитии физкультуры и спорта в Таджикистане.

(ТаджикТА).

Авиарейсы для братьев меньших

Новыми обитателями пополнился на днях Душанбинский зоопарк. Здесь обрели прописку краснолицая мартышка, фазаны-микадо, страусы.

Этих редких животных, которых в столичном зоопарке до сих пор не было, с помощью Аэрофлота направили в республику специалисты Краснодарской краевой станции юных натуралистов. Эта новая «авиапосылка», как отмечает директор зоопарка А. Чутков, не редкость. Идет постоянное пополнение фонда редких обитателей зоопарков мира, составляются «супружеские пары».

В свою очередь, зоопарк Душанбе отправляет своих питомцев в разные города страны, помогает сохранять животных, которые входят в Красную книгу страны и Таджикской ССР.

В. ВОЛОДИН.

НОВОСТИ

Информируйте нас по телефонам: 23-34-47, 22-59-47.

О фронтовых дорогах

В республиканском объединенном музее состоялась встреча с ветераном труда, участницей Великой Отечественной войны Раисой Станкевич. С большим интересом слушали ее рассказ старшеклассники школ столицы.

Раиса Станкевич прошла по многим фронтовым дорогам, ей довелось участвовать в освобождении от фашистской чумы европейских стран. Ветеран войны и труда рассказала также о восстановлении разрушенного войной народного хозяйства. Завершилась встреча знакомством с экспонатами зала периода Великой Отечественной войны.

А. САЛОЛОВ,
сотрудник республиканского объединенного музея.

Плакаты-помощники

Два новых плаката выпустило издательство «Ирфон». Они рассказывают о передовиках одиннадцатой пятилетки. Плакаты подготовлены сотрудниками Центрального государственного архива республики.

Первый плакат посвящен Герою Социалистического Труда бригадиру картофелеводческой бригады совхоза «Кзыл-Су» Джиргатальского района Сайли Рахмоновой. Много лет картофелеводы ее бригады добиваются высоких урожаев, перевыполняют планы и обязательства. Другой плакат с помощью снимков и емкого текста рассказывает о передовом опыте Героя Социалистического Труда доярки колхоза им. К. Маркса Пенджикентского района Кузигуль Халиловой.

Плакаты выпущены массовым тиражом.

М. БАЗАРБАЕВА,
заведующая отделом Центрального государственного архива Таджикской ССР.

Для любителей рукоделия

Новая форма услуг для домашних умельцев, любителей рукоделия организована на Душанбинском швейном объединении им. 50-летия СССР. У ворот предприятия на улице Свириденко начата продажа мерного лоскута и уцененных швейных изделий.

Раньше мелкий лоскут, или попросту отходы производства, сдавались во «Вторсырье». Но куски доброкачественной материи, которые по производственным стандартам неэкономично использовать на предприятии, могут пригодиться в быту. Из мерного лоскута любители рукоделия могут сшить школьный передник, костюмчик для ребенка, различные поделки для кухни.

Уже первые дни продажи обрезков материи и уцененных швейных изделий показали, что новая форма услуг, оказываемая швейным объединением, нашла большой спрос.

Ю. ОГНЕВ.

ИЗВЕЩЕНИЕ

Очередное занятие теоретического семинара руководящих кадров при ЦК Компартии Таджикистана (семинарское) проводится по учебным группам в Доме политического просвещения ЦК Компартии Таджикистана 12 января в 17 часов.

ПОГОДА

Сегодня днем в республике без осадков. Ветер восточный, 5 — 10 м/сек. Температура в долинах 8 — 13, по югу до 16, в горах 0 — 5 градусов тепла, по западу ГБАО 3 — 8 градусов мороза, в Душанбе плюс 11 — 13 градусов.

Вчера в 15 часов в столице было плюс 11 градусов.

ТЕЛЕВИДЕНИЕ

ДУШАНБЕ

10.00 — Ахбор. 10.20 — В дни зимних каникул. Музыкальный словарь (т.). 10.45 — Художественный фильм «Легенда о княгине Ольге». 1-я серия (т.). 18.25 — Фильм-концерт «Души моей царицы». 19.30 — Новости. 19.50 — «И мастерство, и вдохновенье». О творчестве художника Сухроба Курбанова. 20.30 — Ахбор. 20.50 — Жемчужины «Шашмакома». 21.30 — Время. 22.05 — «Религия и время». «Свято место «Али Хамадони» и его правда (т.). 22.35 — Художественный фильм «Легенда о княгине Ольге». 2-я серия (т.). 23.40 — Новости дня.

МОСКВА
ПРОГРАММА «ВОСТОК»

8.00 — Утренняя зарядка. 8.10 — Мультфильм. 8.20 — Народные мелодии. 8.30 — Время. 9.15 — Документальный фильм «Это вам не игрушка». 9.40 — «В мире животных». 11.10 — Сегодня в мире. 16.30 — Новости. 16.45 — Выступает фольклорный ансамбль «Кобзари» г. Винницы. 16.55 — Художественный фильм «Малявкин и компания». 2-я серия. 18.10 — «Автограф». Литературная викторина для школьников. 19.25 — «Наука и жизнь». Тележурнал. 20.10 — Новости. 20.20 — Художественный фильм «И оглянулся путник...». 21.30 — Время. 22.05 — Фигурное катание. Чемпионат СССР. Парное катание. Произвольная программа. Передача из Вильнюса. 23.05 — Сегодня в мире. 23.20 — «Праздник фантазии». Театр моды французской фирмы «Нина Риччи».

ВТОРАЯ ПРОГРАММА

8.45 — Утренняя гимнастика. 9.05 — «Лакские песни». Фильм-концерт. 9.30 — Документальный фильм «Федор Панферов». 9.50 — «Особые обстоятельства». Художественный фильм. 2-я серия. 11.00 — Евгений Шварц и его сказки. 12.00 — «На графских развалинах». Художественный фильм. 13.10 — Английский язык. 1-й год обучения. 13.40 — «Подумаем вместе». Приложение к передаче «...До шестнадцати и старше». 14.30 — Концерт старинной французской музыки. 14.50 — «Страницы истории. 9-е января». 15.35, 18.15 — Новости. 18.30 — Документальный фильм «Бывший Семеновский плац». 18.50 — Сельский час. 19.50 — «Из сокровищницы мировой музыкальной культуры». Р. Шуман. Вокальный цикл «Любовь и жизнь женщины». «Детские сцены». 20.30 — Спокойной ночи, малыши! 20.45 — Экологический дневник. «Возвращение в заповедник». 21.15 — «Если хочешь быть здоров». Передача 3-я «Никогда не поздно». 21.30 — Время. 22.05 — Экран зарубежного фильма. «Дьявольское оружие». Художественный фильм. 23.30 — Новости.

ТЕАТРЫ

ТАДЖИКСКИЙ ГОСУДАРСТВЕННЫЙ АКАДЕМИЧЕСКИЙ ТЕАТР ОПЕРЫ И БАЛЕТА им. С. АЙНИ — «Волшебный лук» в 11. «Трубадур» в 19.30, 10 января — «Терем-теремок» в 11. «Макбет» в 19.30.

ТАДЖИКСКИЙ ГОСУДАРСТВЕННЫЙ АКАДЕМИЧЕСКИЙ ДРАМТЕАТР им. А. ЛАХУТИ — «Караван счастья» в 12. «Клетка с кекликом» в 19.30. 10 января — «Волшебный най» в 12. «Эдип» в 19.30.

ТАДЖИКСКИЙ ГОСУДАРСТВЕННЫЙ МОЛОДЕЖНЫЙ ТЕАТР им. М. ВАХИДОВА — «Бемби» в 12. «И так бывает» (на русском языке) в 19.30, 10 января — «Бемби» в 12. «Обвинительное заключение» в 19.30.

ТЕАТР КУКОЛ — Новогодняя программа в 11.30, 13.30, 17. 10 января — Новогодняя программа в 11, 13.30, 17.

КИНО

КИНОКОНЦЕРТНЫЙ ЗАЛ — «Не слышал, не видел, не знаю» в 10, 11.30. «Семь криков в океане» в 13, 15, 17, 19, 20.40.

Им. А. ДЖАМИ — «Мальчик с пальчик» в 10, 11.30. «Досье человека в «мерседесе» (2 серии) в 13, 15.30, 18.30, 21.

«ХРОНИКА» — Сборник мультфильмов в 10, 11. «Город» в 12, 17. «Пять минут страха» в 13 удл., 15 удл., 18.30 удл., 20.30 удл.

«ТАДЖИКИСТАН» — «Три золотых волоска» в 10. «Досье человека в «мерседесе» (2 серии) в 11.30, 14, 16.30, 19, 21.30.

«ОРЛЕНОК» — Б. зал — Кинофестиваль «Сказка». «Счастливые дни муми-троллей» в 9, 11, 13, 15, 17, «Нейлоновая елка» в 18.30, 20, 21.30. М. зал — «Москва - Кассиопея» в 10, 12, 14, 16. «Капкан для шакалов». в 19, 21.

«СИТОРА» — «Сын Белой Лошади» в 10. «Всемогущий» (2 серии) в 11.30, 14, 16.30, 19, 21.30.

«ЗАРАВШОН» — «Войся, враг, девятого сына» в 12. «Новые амазонки» в 14, 16, 18, 20 удл.

Им. ЗЕБУННИСО — Б. зал — Кинофестиваль «Сказка». «Рысь выходит на тропу» в 10. «Конец операции «Резидент» (2 серии) в 11.30, 14, 16.30, 19.30. М. зал — Сборник мультфильмов в 10.30. «Жестокость» в 12, 14, 16 удл.

«ПАМИР» — «Гулливер в стране великанов» в 10, «Тринадцать» в 11.30. «Конец операции «Резидент» (2 серии) в 13, 15.30, 18, 20.30.

Им. М. ГОРЬКОГО — «Под знаком однорогой коровы» в 10.30. «Досье человека в «мерседесе» (2 серии) в 12, 15, 18, 20.40.

ЦИРК

С 17 января

НОВАЯ ПРОГРАММА СЕЗОНА
АТТРАКЦИОН «В МИРЕ ЖИВОТНЫХ»

Южно - американские ягуары, амурские и бенгальские тигры, таиландские питоны, одногорбые верблюды — под руководством заслуженного артиста Туркменской ССР

НЕСИБЖОНА КОЧАКОВА

и большая разножанровая программа.

Все представление на манеже клоунская группа под руководством **Виктора СИНЕНКО.**

Начало представлений в 19.30, в воскресенье в 11, 14, 17, 20 часов.

Открыта предварительная продажа билетов.

Кассы цирка работают с 10 до 20 часов без перерыва и выходных дней.

Справки по телефону 33-94-85.

СПРАВКИ

ВНИМАНИЮ ГРАЖДАН!

Республиканское бюро трудоустройства и информации населения Госкомтруда Таджикской ССР проводит организованный набор рабочих в строительные организации и лесозаготовительные предприятия, расположенные на территории РСФСР.

ВАС ПРИГЛАШАЮТ:

ордена Ленина производственное объединение «Камгэсэнергострой», дислоцированное в городе Брежневе и осуществляющее строительство новых заводов по производству универсально - пропашных тракторов, тракторного электрооборудования и объектов жилья и соцкультбыта в г. Елабуге, строительство Татарской АЭС, Нижнекамской ГЭС, картонно-бумажного комбината, объектов КамАЗа, жилья, соцкультбыта в г. Брежневе;

строительно - монтажные тресты №№ 1, 2 «Главамурстроя», ведущие строительство объектов энергетики, жилья и соцкультбыта в городе Благовещенске-Амуре;

управление строительства треста «Запэнергострой», ведущее строительство крупнейшего в Европе Ярцевского чугунолитейного завода производственного объединения ЗИЛ, заводов дизельных двигателей, объектов жилья и соцкультбыта в городе Ярцево Смоленской области;

управление строительства Курской АЭС, осуществляющее строительство Курской АЭС, заводов нестандартного оборудования, трубопроводов и объектов жилья и соцкультбыта в городах Курчатове, Курске;

управление объединения «Вологдалеспром», расположенное в г. Вологде, его структурные подразделения (леспромхозы, деревообрабатывающие комбинаты), производящие лесозаготовительные работы, расположены по всей Вологодской области;

Орлинский сплавной рейд производственного объединения «Камлессплав», расположенный в поселке Орел Усульского района Пермской области, и его структурные подразделения — поселки Турлавы, Держинец и Расцветалово.

Строительные организации приглашают: каменщиков, плотников, бетонщиков, арматурщиков, столяров, штукатуров-маляров, плиточников, облицовщиков, кровельщиков, монтажников железобетонных и металлоконструкций, газоэлектросварщиков, стропальщиков, электромонтеров, станочников по деревообработке, бульдозеристов, крановщиков гусеничных и пневмоколесных кранов и разнорабочих.

Лесозаготовительные предприятия приглашают: вальщиков леса, трактористов на трелевку, машинистов челюстного погрузчика, лесорубов, чокеровщиков, раскряжевщиков, разметчиков, штабельщиков, обрубщиков сучьев, бензопильщиков, автокрановщиков, операторов, станочников по деревообработке, слесарей, электросварщиков.

Лица, не имеющие специальностей, могут их приобрести, работая на стройке или лесозаготовительном предприятии, путем индивидуального, бригадного, курсового методов обучения. В период обучения выплачивается стипендия, исходя из тарифной ставки рабочего первого разряда по осваиваемой специальности.

На строительстве и лесозаготовительных предприятиях применяется сдельно-премиальная и аккордно-премиальная оплата труда, кроме того, выплачивается районный коэффициент от 15 до 45 процентов.

По месту работы одинокие обеспечиваются благоустроенным общежитием, обеспечение квартирами — на общих основаниях в порядке очередности.

К сведению граждан! Выезжающие на работу в строительные организации «Камгэсэнергострой», строительство Курской АЭС, строительные организации треста «Запэнергострой» и строительно-монтажные тресты № 1 и № 2 «Главамурстроя» имеют право бронировать жилье по прежнему месту жительства на весь период работы на стройке.

Лица, выезжающие на стройки, заключают срочные договоры сроком на 2 года, а на Орлинский сплавной рейд производственного объединения «Камлессплав» договор заключается на сезон 6 месяцев на период работы с 1 февраля по 1 августа 1987 года.

Договоры заключаются с мужчинами в возрасте от 18 до 55 лет, с женщинами — от 18 до 50 лет, прошедшими медицинскую комиссию и признанными годными для работы на стройке или лесозаготовительных предприятиях.

Отправка рабочих производится железнодорожным транспортом, им выплачиваются суточные и приобретается проездной билет. Отправка рабочих на Орлинский сплавной рейд — в январе и начале февраля месяца 1987 года.

Уважаемые товарищи!

По вопросам заключения договоров, дополнительной информации по условиям труда, быта, заработной платы обращайтесь в бюро трудоустройства и информации населения по адресам: г. Душанбе, ул. Орджоникидзе, 13; г. Ленинабад, ул. Космонавтов, 152; г. Курган-Тюбе, ул. Ленина, 63; г. Турсунзаде, ул. Ломоносова, 138 и в бюро при гор(рай)-исполкомах по месту жительства.

ВНИМАНИЮ ГРАЖДАН

Начиная с декабря 1986 г., постоянно курсирует пригородный поезд «Ученик» между станциями Душанбе-I и Айни с остановками: 4680 км «Автовокзал», 4679 км «Масложиркомбинат», 4677 км «Грузовой двор», ст. Душанбе-II, 4674 км «Магазин».

РАСПИСАНИЕ ДВИЖЕНИЯ

№№ рейсов	Время отправления из Душанбе-I	Время прибытия в Айни	Время отправления из Айни	Время прибытия в Душанбе-I
1	5. 16	5. 49	7. 00	7. 30
2	7. 49	8. 18	8.50	9. 23
3	11. 05	11. 38	12. 20	12.50
4	14. 20	14. 53	16. 20	16.53
5	17. 10	17. 40	17. 55	18. 24

Дирекция по обслуживанию пассажиров Душанбинского отделения железной дороги.

САМАРКАНДСКИЙ ОРДЕНА ДРУЖБЫ НАРОДОВ КООПЕРАТИВНЫЙ ИНСТИТУТ им. В. В. КУЙБЫШЕВА

объявляет конкурс на замещение вакантных должностей профессорско - преподавательского состава:

старшего преподавателя кафедры бухгалтерского учета для работы на Душанбинском заочном факультете;

преподавателя кафедры русского языка для работы на Душанбинском заочном факультете.

Срок конкурса — месяц со дня опубликования объявления.

Документы направлять по адресу: 703000, г. Самарканд, ул. Коммунистическая, 41, отдел кадров.

УЧЕБНО-КУРСОВОЙ КОМБИНАТ ШВЕЙНОЙ ФАБРИКИ г. НУРЕКА И ШВЕЙНОЙ ФАБРИКИ г. КУРГАН-ТЮБЕ

объявляет прием учеников швей-мотористок, спец. мотористок, утюжильщиц, раскладчиц-обмеловщиц, настильщиц ткани.

Срок обучения от 3 до 6 месяцев. В период обучения выплачивается стипендия: в первый месяц — 52 рубля, во второй месяц — 42 рубля, в третий месяц — 28 рублей плюс оплата за произведенную работу.

Иногородним предоставляется общежитие. При комбинате имеются зона отдыха «Швейник» в Варзобском ущелье, стол заказов, столовая, дошкольный комбинат.

За справками обращаться в отдел кадров швейных фабрик городов Нурека и Курган-Тюбе.

ИНСТИТУТ УСОВЕРШЕНСТВОВАНИЯ ЗНАНИЙ СПЕЦИАЛИСТОВ СЕЛЬСКОГО ХОЗЯЙСТВА ЦЕНТРАЛЬНОГО ПРАВЛЕНИЯ НТО СЕЛЬСКОГО ХОЗЯЙСТВА

объявляет прием на заочные курсы:

экономики, организации и планирования сельскохозяйственного производства, агрономии, мелиорации и водного хозяйства, агрохимии, садоводства и цветоводства, птицеводства, пчеловодства, молочного и мясного скотоводства.

Прием заявлений в течение всего года.

Обучение платное — 16 рублей (за весь период обучения).

Срок обучения 1—1,5 года.

По окончании курсов институт выдает свидетельство.

Адрес института: 107139, Москва, Орликов переулок, 1/11. Телефон 207-80-82. Текущий счет 700637 в Мосгорбюдбанке г. Москвы Центрального правления НТО сельского хозяйства.

ЗАПИШИТЕСЬ НА КУРСЫ

Дом быта «Садбарг» объявляет набор на курсы кройки и шитья женских и детских брюк, комбинезонов и полукомбинезонов.

Срок обучения 3 месяца. Запись 7 — 8 января с 9 до 19 часов.

Дом быта «Садбарг». Таджикбытреклама.

4. НОВЫЙ ДЕНЬ—НОВОЕ ДЕЛО



ВСЕГО несколько дней назад был утвержден новый состав группы рабочего контроля по торговле, а в день нашего приезда председатель группы, оператор ДОЦ А. Бондаренко уже развешивала объявления: о своих замечаниях в работе торговых точек завода просьба сообщать по телефону. Вечером этого же дня поступили первые предложения: «Побольше горячих блюд в ассортименте буфетов общежитий».

Конечно же, нам показали и общежития, и бассейн с подогревом, где сейчас, в дни школьных каникул, весело плескались ребятишки, и теплицу, которая, правда, после прошедших праздников выглядела не столь красиво: ни одна женщина не ушла с новогоднего праздника без букета. Зато какое разнообразие зелени для столовой и буфетов — укроп, петрушка, лук, чеснок, сельдерей. Подрастает рассада огурцов и помидоров. Не случайно столовая — лучшая во Фрунзенском районе.

Многое можно рассказать о деятельности профкома завода. Строительство своей зоны отдыха, в которой ежегодно набираются здоровья несколько тысяч человек, рыбное хозяйство, садовый кооператив — все это шаги профкома, его история и будни, кропотливый труд все дни, включая и воскресенье. Работа, которую никогда не откладывали на завтра, потому что твердо знают: с новым днем придет и новое дело.

Л. НИКЕШИНА.
Фото В. ИВАЩЕНКО.



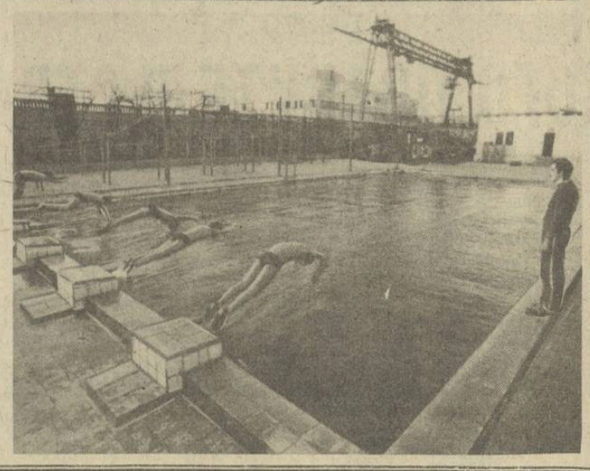

ЖЕНЩИНЫ ИГРАЮТ В ХОККЕЙ

СПОРТ

Первый после 35-летнего перерыва турнир советских женских команд по хоккею с мячом успешно прошел накануне Нового года в Красноярске.

Только по лучшему соотношению забитых и пропущенных мячей удалось определить команду-победительницу. Специальный приз красноярской молодежной газеты, по чьей инициативе проводились эти соревнования, завоевали москвички, на втором месте — хозяйки льда, на третьем — команда Новосибирска.

— Но это не единственный и не самый главный итог, — подчеркивает Елизавета Емельянова, председатель Федерации женского хоккея с мячом РСФСР. — Усилиями многих людей наш вид спорта сейчас возрождается, и по этой причине важнее наша общая победа над укоренившимся мнением, что эта игра не для женщин. Я сама играла в хоккей с мячом более четверти века и знаю, как много он дает незабываемого. Да, могут быть синяки, ушибы, ссадины... Но разве их меньше у тех, кто занимается баскетболом, легкой атлетикой, горными лыжами?

В результате четырехдневных поединков на льду красноярского стадиона «Локомотив» мы кое-чего достигли. Во-первых, игры проходили не при пустых трибунах. Сначала зрители шли нерешительно, словно им преподносили «кота в мешке». А на заключительных матчах их было уже по нескольку тысяч. И они «болели», полагаю, не менее азартно, чем при встречах мужских команд. А красноярские зрители — тонкие ценители хоккея с мячом, ведь их земляки, команда «Енисей», — семикратный чемпион Советского Союза. Во-вторых, прямо на стадионе ко мне подходили десятки юных сибирячек, чтобы узнать: где можно записаться в секцию женского хоккея? С чего начинать занятия? Как убедить родителей? В-третьих, участницы турнира, бесспорно, продемонстрировали свое заметно возросшее мастерство. А это очень важно, ведь в ближайшее время встанет вопрос о создании сборной команды страны.

Не хочу набрасывать «вуаль» на вскрытые недостатки. Многие хоккеистки еще недостаточно умело владеют коньками, нет сильных и точных ударов по мячу, комбинации пока прямолинейны и бесхитростны, оставляет желать лучшего и коллективная игра. Но вместе с тем как прекрасно индивидуальное мастерство отдельных «солисток» каждой команды! К примеру, москвичка Наталья Бузунова. Она забила десять мячей в ворота соперниц и получила приз «Лучший бомбардир». Прошу прощения, но сугубо женский термин пока не найден. Достаточно зрело, на мой взгляд, играют хоккеистки из красноярской команды Лариса Голяк и Марина Погобалова. А 16-летняя Кристина Гострая из команды города Ульяновска избрана нами «мисс хоккей-86». В середине января мы начнем еще один турнир, на приз нашей хоккейной федерации. В нем примут участие уже не пять, а в три раза больше команд. Думаю, что после этого мы получим еще больше аргументов в пользу нашего признания. Тем более, что мы уже получили приглашение из Норвегии, где в марте 1987 года планируется провести первенство Европы среди женских команд. Своего согласия на участие мы пока не дали, так как не можем ответить на главный вопрос: есть ли у нас сегодня возможность создать сборную команду, достойную европейского уровня?

Незаслуженно забытый вид спорта возрождается во многих городах страны.

— Я вообще убеждена, — говорит Кристина Гострая, — мужчины должны пойти на жертву и проститься с этой разновидностью хоккея, подарив его полностью нам. Он почти лишен возможности вести силовую борьбу, и в нем много изящества и элегантности.

Б. ИВАНОВ.
(АПН).

г. Красноярск.

И это все из дерева



МОСКВА. Много посетителей в эти дни в выставочном зале Всесоюзного общества охраны природы на улице Воровского. Здесь в рамках Второго всесоюзного фестиваля народного творчества экспонируется выставка «Вдохновленные природой». Ее авторы — инженеры, повара, официанты, рабочие — члены народного коллектива художественной резьбы по дереву и лесной скульптуры при Дворце культуры имени М. Горького Московского городского комитета профсоюза работников торговли и потребкооперации.

Почти семьдесят участников демонстрируют в зале 400 своих работ. Зрители восхищаются прекрасными декоративными вазами и настенными барельефами из березы и липы, мелкой пластикой из самшита, скульптурными изображениями экзотических животных и живописными композициями, выточенными из редких пород деревьев. Замысловатые коряги и причудливые наросты оживлены руками самодеятельных художников.

НА СНИМКАХ: неподдельный интерес; столовый гарнитур.

Фото И. КУРТОВА. (Фотохроника ТАСС).

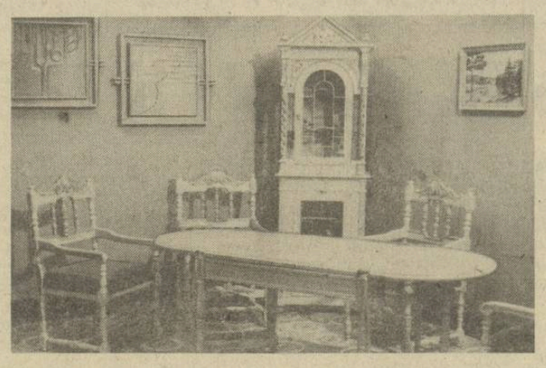

ЭКЗАМЕНУЕТ МОРОЗ

МУРМАНСК. (Корр. ТАСС). Необычно пустынны улицы Мурманска и других городов области: арктический антициклон принес сюда более чем сорокаградусную стужу. Синоптики своевременно предупредили северян о надвигающемся морозе, поэтому были приняты необходимые меры. Регулярно ходят автобусы и троллейбусы. Чтобы не поморозились ожидающие их пассажиры, на остановках пылают переносные печки-жаровни. Под особым контролем местных Советов работа теплоцентралей и коммунальных служб. Как только где-либо случится «ЧП», — а без них, к сожалению, не обошлось — аварийные группы быстро устраняют поломки.

Необычный мороз словно проверяет качество подготовки к зиме всех предприятий области. Особенно строгий экзамен сдают труженики железной дороги. Хотя рельсы не выдерживают мороза, выходят из строя локомотивы, практически без срывов графика отправляются из Заполярья поезда с апатитовым и железным концентратом, рыбной продукцией. Работают оба мурманских порта. А вот на стройках затишье. Продлится оно еще несколько дней, поскольку антициклон, принесший сюда холода, по мнению синоптиков, продержится до конца недели.

Редактор
В. П. НАУМОВ.

Заместители редактора: 23-37-94; 22-46-51; ответственный секретарь — 22-39-24; отделы: пропаганды — 23-33-57; партийной жизни — 23-32-54; советского строительства — 22-87-21; промышленности, строительства — 23-27-37; агропрома — 23-26-24; культуры — 23-32-53; литературы и искусства — 22-40-83; писем — 23-15-61; информации, спорта и военно-патриотического воспитания — 23-34-47; 22-59-47; иллюстрации — 23-27-61; объявлений — 22-30-22; общественная приемная — 22-48-11; группа выпуска, секретариат — 33-32-09; собственные корреспонденты: в Ленинабаде — 6-24-47; в Курган-Тюбе — 2-29-69; в Кулябе — 29-99; в Хороге — 26-09.

734628, г. Душанбе, пр. Ленина, 37.

КЛ 00013 Индекс 68855.
Газета отпечатана офсетным способом в типографии Издательства ЦК Компартии Таджикистана, пр. «Правды», 16.