ВЪЗХИТИТЕЛЕН ВРЪХ!

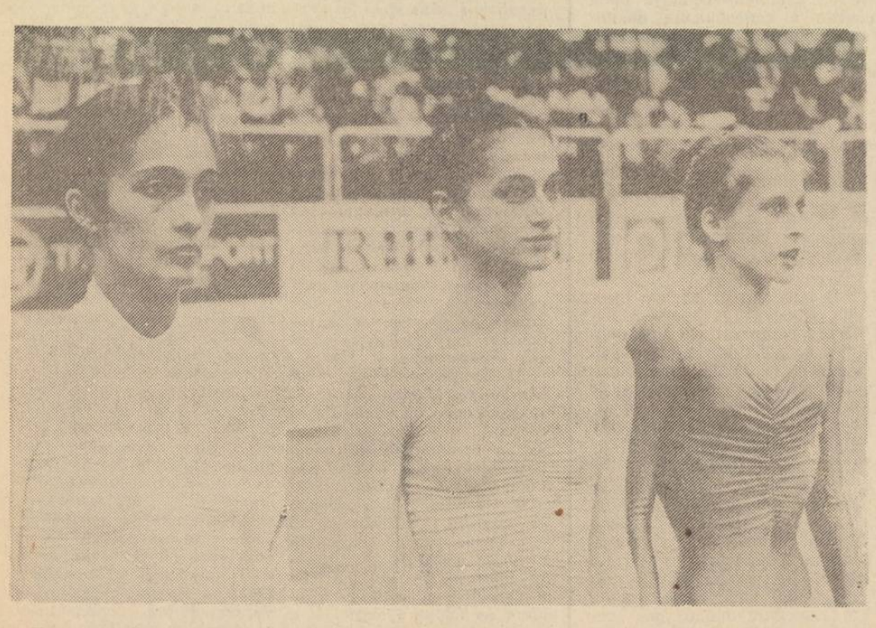

Лилия Игнатова, Диляна Георгиева и Бианка Панова бяха единство на майсторство, красота, воля и съвършенство на световното първенство във Валядолид

(Продължение от стр. 1)

жиха общо 8 златни, 1 сребърно и 3 бронзови отличия. След тях останаха представителките на СССР с 1 златен, 2 сребърни и 2 бронзови медала, КНДР — 1 сребърен и ГДР — 1 бронзов и на още 31 страни от четири континента. След абсолютната световна титла на Диляна Георгиева, победата из тръгна и отборът ни в ансамбловото съчетание — Виктория Димитрова, Паулина Кръстева, Светла Чобанова, Мария Минчева, Красимира Божилова и Лидия Бочева. Те достигнаха по най-великолепен начин до шампионския връх!

Двадесет и пет стотни! Толкова нищожно малка бе преднината на българската шесторка пред съветския отбор в ансамбловото съчетание. Нашите гимнастички издържаха на голямото напрежение и при последното си изпълнение бяха очаровително точни. Допълваха се една друга и с общи усилия изградиха своята композиция. Тя напомняше в отделни мигове за дивно българско хоро, за среща край селската чешма, за необуздан копнеж към бъдещето. Всичко бе непринудено, органически вплетено много умело и с усет за художествена стойност. След последния такт съдийките нямаха друг избор. Решението им бе единодушно — оценка 10!

Класиране в ансамбловото съчетание: България 39,800 т., СССР и КНДР с по 39.575 и др.

В събота вечер състезанията завършиха около полунощ. Крайното класиране в многобоя е: Д. Георгиева 39.90 т., Л. Игнатова 39,80, Б. Панова 39.75, Белоглазова (СССР) 39.60, Дитрих (ГДР) 39,55, Дручинина (СССР) 39.50, Лобач (СССР) 39.45, Бухару (Румъния) 39.10 Фанингер (Канада) 38,95 Йен Ран Танг (КНДР) 38.90 и други. Зрителите не напуснаха зала „Писуерга" търпеливо изчакваха минутите за награждаване на победителките. Ритуалът бе особено тържествен, а когато под звуците на „Мила Родино" се развяха три национални знамена на социалистическа България, сълзи напираха в очите... След това бе пресконференцията с медалистките и тяхната треньорка За нея заслужава да се разкаже, макар и с малка част от отговорите на четирите българки, към които уважението и възхитата тук са всеобщи.

Нешка Робева: „Тайната за нашите успехи? Една добра гимнастичка се изгражда с години, с много труд. С работа. Това е! Тайни няма. Сега се радвам истински, но премина само половината от състезанието... Очаква ни тежък ден — заключителното изпълнение на ансамбъла, играта с отделните уреди. Диляна, Лили и Бианка са като мои деца. Еднакво са ми скъпи. Еднакво съм щастлива за тях. Нека не се забравя, че ние сме цял колектив в тренировъчната зала. Успехът е общ! Скоро ще се оттегля. Ще ме заместят моите момичета. Вярвам им."

Диляна Георгиева: „Най-силните винаги се подготвят за победата, но предварително никой не е сигурен в нея... Каква разлика чувствувах в сравнение със световното първенство в Страсбург? Разбира се, разлика има. Тогава бях дебютантка, играх вътрешно по-освободена от напрежение. Сега носех по-голяма отговорност. Беше по-тежко, по-страшно отвсякога...".

Лилия Игнатова: „Изглеждa е съдено винаги да бъда втора на световни първенства. И ще си отида втора. Възрастта на една гимнастичка не се определя от нейните години, а от състезателния ѝ стаж... Участвувам вече в седмо голямо първенство. Мисля, че е време да се оттегля. Ще стана треньорка. Чувствувам, че съм длъжна да предам на по-младите това, което зная и съм научила от Нешка Робева."

Бианка Панова: „Дали се надявах да бъда сред трите най-добри във Валядолид? Това е първото ми участие в световно първенство. Благодарна съм, че Диляна и Лили ми помогнаха толкова много. Някога ми бе трудно и да помисля, че ще играя редом с тях... Щастлива съм, че всичко свърши така хубаво. Шампионка е от ново българка. Нашият труд завърши с успех!"

Играта с отделните уреди обикновено протича поспокойно от спортна гледна точка. Вече е затихнала надпреварата за абсолютната титла и на гимнастичките, отхвърлили товара за своето класиране в многобоя, сякаш остава само да покажат изкуството си, индивидуалността си, цялата си чувственост. Вместо по три, както бе досега на световни първенства, правилни път допуска най-много по две състезателки от една страна на всеки уред. Това отщети в известна степен нашите спортистки, ала не им попречи да разгърнат с пълен блясък това, което могат. Бяха ненадминати и тази вечер в зала „Писуерга". Спечелиха още 6 златни и 2 бронзови медала. И от осем изпълнения заслужиха седем десетки!

Диляна Георгиева доказа, че отдавна не е имало толкова безспорна шампионка на света по художествена гимнастика. Единствено тя игра и с четирите уреда. Завърши четири пъти с по 10 т., с още три златни и едно бронзово отличие. Това не бе по силите на никоя друга във Валядолид. Във всяко появяване бе толкова еднакво в своя стил и същевременно толкова различна. Говореше с езика на голямото изкуство. В изпълнението ѝ с въже се откроява ритъмът и закачливата непринуденост. С бухалките игра така, че накара да се усмихне доволна дори и Нешка Робева... Съчетанието ѝ с топка примамваше с очарованието и загадката на южния полъх. Мисълта се разливаше далече, далече над планини и морета. С лентата, трънпеща и нежна, Диляна Георгиева като че търсеше нещо свое, нещо много съкровено.

Лилия Игнатова може би игра за последен път на официално състезание. Тъжно е да се говори за раздялата с такава удивително разносторанна и талантлива гимнастичка. Тя допълни пребогатата си спортна колекция с още два златни медала. И с бухалките бе блестяща изпълнителка, но лебедовата си песен сякаш изпя най-дълбоко в съчетанието с топка. В него изля за сетен път цялото си дарование. Самобитно, пречистено, излъчващо неземна красота.

Гимнастичка на бъдещето. Това е Бианка Панова! С лентата, където се изви до златния медал, бе толкова великолепна и изразителна, отривиста в танца и въодушевена, като че посрещаше с усмивка изгрева на слънцето.

Класиране на отделните уреди: въже — Д. Георгиева 20,00 т., Лобач (СССР) 19,90, Л. Игнатова 19,85; **топка** — Д. Георгиева и Л. Игнатова с по 19,95, Белоглазова (СССР) и Дитрих (ГДР) с по 19,90; **бухалки** — Д. Георгиева и Л. Игнатова с по 20,00, Дручинина (СССР) 19,90; **лента** — Б. Панова и Белоглазова с по 20,00, Д. Георгиева 19,95.

И ШАМПИОНСКА ТИТЛА

БУДАПЕЩА, 13 октомври **(От нашия специален пратеник Ганчо ГАТЕВ)**

Завърши XXII световно първенство по свободна борба. И от него един златен медал отпътува за България, първият химн, който прозвуча тази вечер в Двореца на спорта в унгарската столица бе „Мила Родино". Нашият представител в категория до 52 кг Валентин Йорданов пристигна в Будапеща като шампион на планетата и по най-убедителен начин показа, че в негово присъствие никой друг не може да стъпи на върха. Точно към него бяха отправени най-големите надежди за титла и той наистина поз лати участието на българския отбор. А за да не бъде скромна колекцията от отличия, до максимално високата за него позиция сти гна и дебютантът в категория до 62 кг Албен Кумбаров. За извоювания бронзов медал той заслужава горещи поздравления, защото доказа преди всичко, че е боец, а не му липсват и качества за международния те пих. До третото място стигна и другият ни дебютант — Камен Томов (90 кг), независимо, че на тепиха реално той остана четвърти. Заелият второто място в категорията Мохеби (Иран) бе дисквалифициран, тъй като целият отбор на Иран, недоволен от съдийски решения, напусна първенството. Нашият състав се класира на второ място в отборното класиране след борците на СССР.

Тримата български борци, които продължаваха надпреварата, достигнаха до очаквани позиции в групите си. Световният шампион Вал. Йорданов (52 кг) трябваше да излиза само веднъж на тепиха — срещу Ким Хо (Южна Корея). Големият майстор отново защити името си — не бяха изтекли две минути, а южнокорееецът вече беше на гръб. Поразлична се оказа съдбата на двамата дебютанти — Алб. Кумбаров (62 кг) и К. Томов (90 кг), които в предишните два дни вървяха уверено напред. Кумбаров срещна двама конкуренти. Срещу опитния Енке (Монголия) трябваше да отстъпи по точки (1:4), но по същия начин (3:1) се наложи над Сакая (Япония) и извоюва правото да спори за бронзовия медал.

Още първият двубой за златен медал тази вечер донесе голямата радост и изпълни с гордост всички българи, присъствуващи на това първенство. Само секунди след началото на срещата Валентин Йорданов — Даибов (СССР) при 52-килограмовите, се видя кой ще бъде победителят. Нашият борец бе с класа над съперника си, диктуваше развоя на схватката, техническото му превъзходство бе повече от очевидно. След като уверено и спокойно поведе с 5:0, Йорданов такти чески оправдано даде на Даибов две точки, за да отдъхне малко. После отново нашият състезател се вдигна на щурм, изкова убедителна победа по точки — 8:2, а само гонгът спаси съперника му и от туш.

До заключителните схватки, макар и на малките финали, достигнаха и двамата дебютанти в нашия отбор — Алб. Кумбаров (62 кг) и К. Томов (90 кг.). Похвала заслужава Алб. Кумбаров, който отстъпи тук само веднъж още в предварителната група, а тази вечер победи по точки (3:1) Орбан (Унгария). Успя срещу максимално амбициозен, опитен и можещ съперник, не го стъписаха и реверансите на съдиите към домакините.

С един златен, един сребърен и три бронзови медала и второто място в отборното класиране, българските борци от свободния стил защитиха авторитета на нашата школа. И преди нашият състав не е имал повече от един световен шампион на първенство (10 пъти). А и в Будапеща далеч над всички отново се оказаха съветските борци, които излъчиха петима шампиони и само двамата от тях останаха без медали.

Медалисти: 52 кг — В. Йорданов, Даибов (СССР), Сато (Япония); **62 кг** — Алексеев (СССР), Енке (Монголия), Алб. Кумбаров; **74 кг** — Каскарет (Куба), Д. Шулц (САЩ), Енхбаяр (Монголия); **90 кг** — Шер (САЩ), Дудуцак (ГДР), К. Томов; **130 кг** — Гобеджишвили (СССР), Бала (Унгария), Баумгартнер (САЩ); **отборно класиране:** СССР — 88 т., България — 61 САЩ — 59, Унгария — 47, Монголия — 45 и др.

СЛЕД ПОБЕДАТА

Валентин ЙОРДАНОВ: „Щастлива е тази година за мен — за трети път станах европейски първенец и за втори — световен шампион. Тръгнах за Будапеща с убедеността, че ще съм първи. Добре познавам всичките си съперници, знам кого, с какво и колко превъзхождам, а от никого не се боях. Трябваше златният медал да е мой! Сега се радвам, че всичко премина така, както очаквах и исках. Мъчителното беше да „сваля" излишни килограми от собственото си тегло, но на тепиха нямах проблеми..."

В служба на здравето

Районната болница в Горна Оряховица е един от водещите центрове на здравеопазването във Великотърновски окръг. Динамиката на обновлението съпътствува всяка страна от дейността ѝ. През 1982 година бе приета комплексна програма за развитието ѝ. В нея наред с подобряването на материалната база се отделя широко място и на качеството на здравното обслужване в района. Досега са внедрени 25 нови метода на лечение. Осемдесет на сто от отделенията на болницата са признати за първа категория и като база за оформяне специалността на лекарите. А чрез филиалните си поликлиники в Стражица и Драганово и женските и детските консултации, които се правят всяка седмица от лекари-специалисти във всички селища на района, още по-пълно се задоволяват нуждите на населението от висококвалифицирана медицинска помощ. Специалистите от районната болница имат свой принос и за успехите на работническото и детското здравеопазване, за организирането на първичната профилактика на някои заболявания. Вече 68 на сто от лекарите тук са с призната специалност, а в комплексната програма има раздел и за обучението на средния и младшия медицински персонал.

В районната болница в Горна Оряховица се създава и мощно функционално звено за решаване на спешната и неотложната медицинска помощ за селищата от района. За повишаване качеството на здравните грижи ще допринесе и изграждането на домашен стационар — първоначално с 10 терапевтични и 10 педиатрични легла. Досегашният опит показва, че лечението в домашна обстановка под грижите на лекари-специалисти има по-добър ефект.

Емилия ГУГОВА
(Наш кор. от Горна Оряховица)

СПРАВОЧНИК НА ЧИТАТЕЛЯ

Телевизия

Понеделник, 14 октомври

ПЪРВА ПРОГРАМА

17,30 — Новини,
17,40 — За децата: „Пионерия" и „Магистрът ви чака",
18,30 — „Воин" — предаване, посветено на Деня на Военновъздушните сили,
19,00 — Икономическа политика: „Пощенска кутия" — съвместно предаване с вестник „Труд",
19,30 — Народна музика: „С песните на Крум Янков",
19,50 — Лека нощ, деца!,
20,00 — По света и у нас,
20,30 — Актуална антена,
20,40 — Телевизионен театър. „Кучета" от Николай Хайтов,
21,30 — Изберете,
21,35 — Из „Реквием" от Верди с участието на Анна Томова—Синтова, Стефка Минева, Емил Иванов, Орлин Павлов, диригент Владимир Гяуров,
22,10 — Журнал ЛИК,
22,30 — В края на деня.

ВТОРА ПРОГРАМА

19,30 — Кръгозор: „Съкровищата на България": „Средновековният Несебър", 20,00 — Език мой..., 20,05 — Курс по руски език (14-и урок),
20,30 — „Октоподът" — научнопопулярен филм,
20,50 — София — нашата сто лица,
21,10 — Музика и танци на народите,
21,50 — Днес,
22,00 — Спортен екран.

Вторник, 15 октомври

ПЪРВА ПРОГРАМА

17,30 — Новини,
17,40 — За децата: „Хубава си, татковино"; „Страшното езеро" и „Трите щастливи череши" — игрален филм,
18,45 — Памет: „Закъсняло завръщане" — документален филм за Стоян Минев,
19,15 — Филмов очерк,
19,25 — Куклено шоу,
19,50 — Лека нощ, деца!
20,00 — По света и у нас,
20,25 — Хора на път,
20,35 — „Сюжет за малък разказ" — съветски игрален филм,
21,55 — Изберете,
22,00 — Предконгресни диалози: „Научно-техническата революция — управление и риск",
23,00 — В края на деня.

ВТОРА ПРОГРАМА

19,30 — Кръгозор: „Южнобългарска хроника", 20,00 — Курс по английски език (50-ти урок),
20,30 — „Един филм за Васил Попов" — документален филм,
21,30 — Класическа музика: Произведения на Йохан Себастиян Бах за орган в изпълнение на Мартин Хазелбьох (Австрия),
21,50 — Днес,
22,00 — „Безпощадният фронт" — тв филм на ГДР (IX епизод).

Сряда, 16 октомври

ПЪРВА ПРОГРАМА

17,30 — Новини,
17,40 — Лъч: „Експертизата",
18,05 — За децата: „Концерт на възпитаници на средното музикално училище за народни инструменти и народно пеене — с. Широка лъка, и „Срещи с вълшебния свят",
19,00 — „С отворени очи" — документален филм за Дора Габе,
19,25 — Класическа музика: Струнен квартет № 2 в ла минор от Любомир Пипков,
19,50 — Лека нощ, деца!,
20,00 — По света и у нас,
20,30 — „Ария за атлет" — полски игрален филм,
22,05 — Изберете,
22,10 — Светът в действие: „Неру" — документален филм на Централната съветска телевизия (I част),
22,40 — XIII международен телевизионен фестивал „Златната ракла", Пловдив'85 — дневник,
23,00 — В края на деня.

ВТОРА ПРОГРАМА

19,30 — „Здраве" — тв журнал, 20,00 — Курс по немски език (18-и урок),
20,30 — Весели гости — драматизация по разкази на Йон Лука Караджале,
20,50 — Разговор с подателя: „Съседи",
21,15 — Политически песни: Рецитал на „Сендс Фемили" от Северна Ирландия,
21,50 — Днес,
22,00 — Пожелахте да видите: „Веселите момчета" — съветски игрален филм.

Четвъртък, 17 октомври

ПЪРВА ПРОГРАМА

17,30 — Новини,
17,40 — „Винето" — детски тв филм (III епизод),
18,30 — Хора и ръченици в изпълнение на Трайчо Синапов и Димитър Пасков,
18,50 — Юноша: „Това, което сами си направим, това е нашата съдба",
19,10 — Хора на път,
19,20 — Музика, време, личности: „Корените на майсторството — Доменико Скарлати",
19,50 — Лека нощ, деца!,
20,00 — По света и у нас,
20,30 — Актуална антена: „С лице към XIII конгрес",
20,50 — „Ние, които ходим в училището" — чехословашки тв филм (X епизод),
22,00 — Изберете,
22,05 — Светът в действие: „Неру" — документален филм на Централната съветска телевизия (II част),
22,35 — Поздравителен концерт за колектива на завод „Елпром" — Троян,
23,05 — В края на деня.

ВТОРА ПРОГРАМА

19,30 — Кръгозор: „Знание",
19,55 — „Прогрес" — тв журнал,
20,20 — „Полски колоризъм" — документален филм,
20,30 — Музикална филмотека: Уловени мигове — 75 години от рождението на Галина Уланова,
21,00 — Четвъртък вечер,
21,40 — С нас в планината,
21,50 — Днес,
22,00 — „Безпощадният фронт" — тв филм на ГДР (X епизод),

Петък, 18 октомври

ПЪРВА ПРОГРАМА

17,30 — Новини,
17,40 — „И лятото свърши" — детски игрален филм,
18,45 — Документален филм,
19,10 — Фолклорен концерт,
19,20 — „Като Феникс от пепелта" — документален филм (II епизод),
19,50 — Лека нощ, деца!
20,00 — Време — информационна програма на Централната съветска телевизия,
20,35 — Новини,
20,45 — „Червените камбани — съветски тв филм (I епизод),
21,35 — Изберете,
21,40 — „Пеещи плочи" (II предаване),
22,30 — XIII международен телевизионен фестивал „Златната ракла" — Пловдив '85 — дневник,
22,40 — Хора на път,
22,45 — В края на деня.

ВТОРА ПРОГРАМА

19,30 — Култура' 85: „Книжарница 100", „Художникът в киното",
20,20 — Боян „Подвиг",
20,50 — Студио „Младост",
21,50 — Днес,
22,00 — Море,
22,20 — Десета муза: „451 градуса по Фаренхайт" — английски игрален филм.

Събота, 19 октомври

ПЪРВА ПРОГРАМА

10,00 — Новини,
10,05 — Изберете,
10,10 — За децата: „Магистърът ви чака" и Концерт на възпитаници на средното музикално училище за народни инструменти и народно пеене — с. Широка лъка,
10,55 — „Строители на духовен мост" — документален филм,
11,30 — Поздравителен концерт,
12,00 — Писма на зрители,
12,30 — Новини,
12,40 — Тв калейдоскоп,
13,20 — Стил,
14,00 — „Ние, които ходим в училището" — чехословашки тв филм (IX епизод),
15,00 — Футбол: „Локомотив" (Сф) — „Тракия" и „Пирин" — „Витоша" — комбинирано пряко предаване от София и Благоевград. В паузата — анимационен филм,
16,50 — „Час по всичко" — програма за средношколците
17,30 — Новини,
17,40 — „Диалог между народите и културите" — документален филм за дейността на ЮНЕСКО,
18,25 — ТТДЮ: „Борислав" — по Иван Вазов (I част),
19,50 — Лека нощ, деца!,
20,00 — Панорама,
20,40 — Новини,
20,45 — „Ани Хол" — игрален филм на САЩ,
22,15 — Изберете
22,20 — Музикален спектър,
23,00 — В края на деня,
23,15 — Студио „Х": „Щит и меч" — съветски игрален филм по едноименния роман на Вадим Кожевников (I серия)

ВТОРА ПРОГРАМА

19,05 — ТВ информация за граждани с увреден слух,
19,20 — Телевизионен театър: „Рози за д-р Шомов" от Драгомир Асенов,
20,50 — Събота по същото време
21,20 — Художествена самодейност: „Пирин пее",
21,40 — Поетични срещи в Мелник: Валентина Радинска,
21,50 — Днес,
22,00 — Портрети: Сергей Бондарчук,
23,00 — Голове, метри, секунди.

Неделя, 20 октомври

ПЪРВА ПРОГРАМА

10,00 — Новини,
10,05 — Изберете,
10,10 — Аеробна гимнастика — (II комплекс) повторение,
10,30 — Неделно детско утро: „Не се сърди, човече!" — тв състезание с участието на деца от град Годеч,
11,35 — Седем дни, за вас деца,
12,00 — Времена и хора: „Живейте в борческа струя" — документален филм за Антон Попов,
12,30 — Новини,
12,40 — Бразди,
13,35 — Музикален преглед,
13,55 — „Ние, които ходим в училището" — чехословашки тв филм (X епизод),
15,05 — Атлас: Дряново,
15,35 — Народна музика,
15,55 — ТТДЮ: „Борислав" по Иван Вазов (II част),
17,30 — Всяка неделя,
19,50 — Лека нощ, деца!,
20,00 — По света и у нас,
20,30 — „Ние, които ходим в училището" — чехословашки тв филм (XI епизод),
21,30 — Изберете,
21,35 — Музикален спектър,
22,10 — XIII международен телевизионен фестивал „Златната ракла" Пловдив'85 — дневник,
22,30 — В края на деня.

ВТОРА ПРОГРАМА

19,20 — „Д'Артанян и тримата мушкетари" — детски тв филм (III епизод),
20,30 — Голове, метри, секунди,
21,30 — „Вариации върху глина" — научнопопулярен филм,
21,50 — Днес,
22,00 — Световна икономика,
22,30 — Архитектурата, днес и утре: „Традиции в съвременното индустриализирано строителство в Русе".

Времето

Днес времето над страната ще бъде ветровито и хладно, с променлива облачност. Почти без валежи. Максимални температури между 12 и 17 градуса. В Софийски район около тринадесет.

Изгледи за вторник и сряда: Времето ще се задържи ветровито. Сравнително хладно и предимно облачно, с превалявания от дъжд. Температурите почти без промяна.

На 14 октомври

Слънцето изгрява в 6,38 ч. и залязва в 17,46 ч. Продължителност на деня — 11,08 ч.

Луната изгрява в 6,41 ч. и залязва в 18,02 ч. Фаза — новолуние.

Най-ниската температура, измерена на днешния ден в София, е минус 0,3 градуса — през 1941 г., а най-високата — 25 градуса — 1919 г.

Температурите в 14 часа на 13 октомври

В някои столици и други градове

София — 12, Москва — 6, Ленинград — 8, Киев — 11, Сиктивкар — 5, Букурещ — 14, Белград — 14, Будапеща — 13, Берлин — 13, Бон — 12, Прага — 10, Варшава — 8, Виена — 13, Атина — 21, Рим — 25, Анкара — 10, Стокхолм — 8, Хелзинки — 6, Осло — 3, Лондон — 17, Париж — 15, Мадрид — 23, Алжир — 25, Тунис — 26, Триполи — 27, Бенгази — 21 градуса.

Спокойни двубои

„А" ГРУПА

„БЕРОЕ" — „СПАРТАК" (ВН) 1:0
Танев 68-та — 1:0.

„ЕТЪР" — „СРЕДЕЦ" 1:0
Велков 62-та — 1:0.

„ЧЕРНО МОРЕ" — „ЛОКОМОТИВ" (ПД) 0:2
Ереносян 45-та — 0:1, Сотиров 90-та — 0:2.

„ТРАКИЯ" — „ПИРИН" 1:0
Стойнов 11-та — 1:0.

„ВИТОША" — „СЛИВЕН" 3:0
Цветков 15-та — 1:0, Йорданов 59-та — 2:0, Петров 84-та (дузпа) — 3:0.

„ВРАЦА" — „ЛОКОМОТИВ" (СФ) 1:2
Войнов 14-та — 1:0, Величков 60-та 1:1, Бончев 83-та — 1:2.

„СПАРТАК" (ПЛ) — „АКАДЕМИК" 1:0
Гетов 46-та — 1:0.

В останалите седем срещи от VIII кръг, които се играха вчера, два от резултатите доведоха до промяна на върха в таблицата. Във Велико Търново „Средец" загуби, докато като домакин „Берое" спечели и така отново е начело. Правят впечатление победите на пловдивския и на столичния „Локомотив" като гости, съответно във Варна и във Враца. Общо взето, двубоите преминаха спокойно, в спортсменска обстановка. Червен картон заслужи Демирев („Сливен"), но не за грубост, а за неподчиняване на съдийско решение.

Не бе лесно за „Берое" да надделее над „Спартак" (Вн), още повече, че гостите бяха възприели предимно защитна тактика. С един гол все пак успеха заслужиха домакините, които са отново на върха.

Усилията на „Средец" да върнат гола, който получи сравнително рано, до края на мача му с „Етър" останаха напразни. Домакините от Велико Търново бяха по-активният отбор и съвсем заслужено спечелиха, макар и минимална победа.

Пловдивският „Локомотив" като че ли свикна да изненадва не само привърженците си, но и съперниците, с които играе. Във Варна „Черно море" не можа да устои на нападателната игра на активния си гост и отстъпи. Новата победа на чужд терен на „Локомотив" го определя като един от сериозните състави в групата, който би могъл да има и по-главна роля.

В Пловдив „Тракия" спечели срещу „Пирин", но резултатът не отговаря на истинското съотношение на силите в тази среща. Домакините бяха доста по-настойчиви и само пропуски ги лишиха от по-изразителна победа. При 1:0 за „Тракия" Костадинов пропуска да реализира дузпа.

Пред около пет хиляди зрители на стадион „Левски" в столицата футболистите на „Витоша" постигнаха хубава победа над „Сливен". Те са и най-убедителният състав в този кръг. Играчите на „Сливен" предимно се защитаваха. Головете в тяхната врата можеха да бъдат и повече от три.

Изненада е успехът на „Локомотив" (Сф) срещу „Враца". С Войнов в редиците си (преминал през „Средец" и отново завърнал се в своя клуб) домакините засилиха мощта си в нападение, дори поведоха в резултата. Позакъснелият щурм на гостите бе възнаграден с две точни попадения и в крайна сметка — победа.

След поредица загуби найсетне и „Спартак" (Пл) спечели победа. Неговият съперник — „Академик", отново бе неубедителен гост. Свищовските студенти не се предадоха без борба, ала силите им не достигнаха да променят развръзката в общо взето слабия шампионатен мач в Плевен.

КЛАСИРАНЕ СЛЕД VIII КРЪГ

1. „Берое"	18	— 9	13
2. „Средец"	18	— 9	12
3. „Локомотив" (Пд)	18	— 14	11
4. „Тракия"	22	— 12	10
5. „Витоша"	11	— 8	10
6. „Славия"	14	— 10	9
7. „Етър"	15	— 12	9
8. „Локомотив" (Сф)	12	— 13	9
9. „Спартак" (Вн)	9	— 10	8
10. „Сливен"	12	— 18	8
11. „Враца"	12	— 14	7
12. „Черно море"	15	— 16	6
13. „Академик"	13	— 17	5
14. „Пирин"	10	— 15	4
15. „Спартак" (Пл)	7	— 15	4
16. „Дунав"	7	— 21	3

Състезания, резултати, класиране

ТЕНИС. Победители в турнира в Хасково, посветен на 1060-годишнината от основаването на града: мъже — Р. Райнов („Левски-Спартак"), жени — М. Кондова („Академик"), двойки — Ев. Желязков („Левски-Спартак") и Р. Михов („Локомотив"—Пд) и Кондова и Миралайска („Академик").

Във финалния двубой за купата на федерацията (неофициално отборно световно първенство за жени) Чехословакия води срещу САЩ с 1:0, след като Сукова победи Бъркин с 6:3, 6:7, 6:4, а вторият мач Манлиова — Джордан бе прекъснат поради дъжд при 7:5, 3:0 за чехословашката състезателка.

На финала на международния турнир за мъже в Бризбейн, валиден за Набиско гран при", Анакон (САЩ) се наложи над Еверден (Нова Зеландия) с 6:3, 6:3.

Полуфинални срещи от международния турнир за жени в Индианополис, валиден за веригата „Виржиния Слимс": Гадушек (САЩ) — Бугарова (Чехословакия) 6:2, 6:2 Казалс (САЩ) — Ринальди (САЩ) 6:4 6:1.

КОНЕН СПОРТ. Медалисти от последния ден на републиканското първенство в Шумен: **пресичане на препятствия (130 см)** — жени — Ан. Ангелова (Плевенски окръг) с Неумолим, Т. Цонева (Русенски окръг) с Аполония, Г. Колева (Плевенски окръг) с Монолит; **пресичане на препятствия (140 — 150 см** — мъже — Л. Кръстев (Плевенски окръг) с Молиер, Пл. Петков (Старозагорски окръг) с Да Капо, П. Янков, (Шуменски окръг) с Темп. В крайното комплексно класиране за пресичане на препятствия начело са издачите на Русенски окръг, следвани от съставите на Плевенски и Старозагорски окръг.

ХАНДБАЛ. Срещи за републиканско първенство — мъже: „Химмаш" — „Тракия" 23:21, ВИФ „Г. Димитров" — „Черноморец" 25:19, „Кремиковци" — „Криле" 29:15, „Балкан" — „Керамик" 40:28, ЦСКА „Септ. знаме" — „Беласица" 21:19, ЦСКА „Септ. знаме" — „Шумен" 31:24, „Беласица" — „Локомотив" (Сф) 24:14, „Шумен" — „Локомотив" (Сф) 26:24

МОТОЦИКЛЕТИЗЪМ. Победител в шестия кръг от републиканското първенство на писта в Шумен е Анг. Евтимов (Търговище), следван от съотборника си Н. Манев, В. Марков (Плевен) и др. Републиканската титла извоюва В. Марков пред Анг. Евтимов и Орл. Янакиев (Велико Търново).

СПОРТНА СТРЕЛБА. Победители в последния ден от турнира за купата на НР България: мъже — **60 изстрела с малокалибрен пистолет на 50 м** — Л. Димитров („Левски-Спартак"); **60 изстрела с пневматична пушка** — П. Запрянов („Академик"); жени — **40 изстрела с пневматичен пистолет** — С. Симеонова („Академик"). В отборното класиране не начело са състезателите на ЦСКА „Септ. знаме" със 78 т., пред съставите на „Левски-Спартак" 75, „Академик" 58 и др.

КАНУ-КАЯК. Носители на купата на Българския олимпийски комитет са представителите на „Тракия" с 95 т., следвани от съставите на ЦСКА „Септ. знаме" 69, „Левски-Спартак" 20 и др.

ФУТБОЛ. Временно класиране в шампионатите на някои страни — **СССР** — „Динамо" (Киев) 41 т., „Спартак" и „Днепър" с по 38; **Гърция** (6-и кръг) — „Панатинайкос" 9 т., „Лариса", „Паниониос", „Янина" и „Арис" с по 8, **АЕК** 7; **Италия** (6-и кръг) — „Ювентус" 12 т., „Милан" 9, „Интер", „Фиорентина" и „Наполи" с по 8.

ЛЕКА АТЛЕТИКА. Победител в международния маратон в Мелбърн е Ван дер Венет (Белгия), който пробяга 42,195 км за 2:12:35 ч.

Първото място в международния маратон в Пекин извоюва японецът Шигеро Со, който измина 42,195 км за 2.10:23 ч.

ОРИЕНТИРАНЕ. В околностите на Троян се състоя XVII републикански маратон за купа „Хемус". **Медалисти: жени** — В. Георгиева („Планинец" — София), М. Досева („Хемус"), М. Чилингирова („Хемус") и др.; **мъже** — Г. Кирков („Академик"—Сф), Пл. Джамбазов („Народна армия"), Р. Стоименов (ВИФ „Г. Димитров").

СПОРТ ТОТО. Резултати от 41-ви тираж: тото 1 — **1, 2, 1, 2, 1, 1, 2, 1, X, 1, X, 1, X;** тото 2 — първо теглене — **2, 4, 5, 8, 27, 34 (7, 13),** второ теглене — **7, 19, 38, 40, 46, 49 (20, 27).**

Издание на ЦЕНТРАЛНИЯ КОМИТЕТ НА БЪЛГАРСКАТА КОМУНИСТИЧЕСКА ПАРТИЯ
РАБОТНИЧЕСКО ДЕЛО
ОРГАН НА ЦЕНТРАЛНИЯ КОМИТЕТ НА БЪЛГАРСКАТА КОМУНИСТИЧЕСКА ПАРТИЯ

РЕДАКЦИОННА КОЛЕГИЯ

АДРЕС НА РЕДАКЦИЯТА

1000 София, бул. „В. И. Ленин" 47. Телефонна централа за връзка с всички звена на редакцията — № 46—31. Директно избиране на всички вътрешни номера — тел. 71-41. Приемна на в. „Работническо дело" — бул. „В. И. Ленин" 47, тел. 46-31. Телекс 547

Държавна печатница „Димитър Благоев" 21100