ВОКРУГ СВЕТА СОБЫТИЯ • ОТКЛИКИ

● Вести с телетайпа ● Вести с телетайпа ●

ВАЖНЫЙ ШАГ

БРАЗЗАВИЛЬ, 8 января. (ТАСС). Народная Республика Конго и Германская Демократическая Республика достигли договоренности об установлении дипломатических отношений между собой в самое ближайшее время и обмене дипломатическими представителями на уровне посланников.

ПЕРЕГОВОРЫ В КАИРЕ

КАИР, 8 января. (ТАСС). Здесь закончились переговоры по политическим и военным вопросам между ОАР и палестинской организацией «Национальное освобождение».

СНОВА ПЕРЕСТРЕЛКА

ДАМАСК, 8 января. (ТАСС). В опубликованном сегодня заявлении представителя вооруженных сил Сирийской Арабской Республики говорится, что израильские войска открыли вчера вечером огонь из пулеметов и минометов по сирийским позициям на линии прекращения огня в районе Абу-Раджим. Сирийская сторона ответила на огонь противника.

ЛИКВИДАЦИЯ НАЧАЛАСЬ

ТРИПОЛИ, 8 января. (ТАСС). **Над бывшим американским военным объектом, находящимся в местечке Уотия в 120 километрах от столицы Ливии Триполи, вчера был поднят флаг Ливийской Арабской Республики.** Там состоялась церемония передачи принадлежавшего американской военной базе Уилус Филд полигона и находящихся на нем сооружений официальным лицам Ливийской республики.

ПЕРСПЕКТИВЫ ПРАЖСКОГО ТРАНСПОРТА

ПРАГА, 8 января. (ТАСС). Совет Национального комитета чехословацкой столицы одобрил перспективный план развития городского транспорта, подготовленный группой специалистов. По этому плану, который разрабатывался в течение длительного времени, основным звеном городского транспорта столицы станет в будущем метро, строящееся при содействии советских специалистов. Предполагается, что в Праге в течение ближайших десятилетий будет построено 85 километров линий метро. В то же время трамвайное движение будет по мере строительства метро ограничиваться, и к 2000 году трамвай в Праге останется только в музее.

СЕГОДНЯ — 10 ЛЕТ С НАЧАЛА СТРОИТЕЛЬСТВА АСУАНСКОГО ГИДРОУЗЛА

СИМВОЛ ДРУЖБЫ

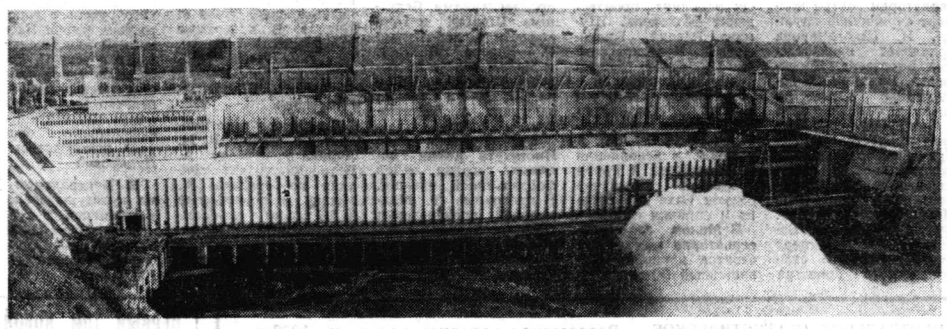

ОАР. Панорама Асуанского гидроэнергетического комплекса. Фото А. Горячева. АПН.

СРЕДИ множества проблем, вставших перед Египтом после революции 1952 года, одной из наиболее важных и неотложных была проблема регулирования водного режима Нила, укрощение разрушительных сил великой реки. Эта задача была понятна каждому феллаху, каждому гражданину молодой республики. Вот почему строительство Асуанской плотины и создание водохранилища стало всенародным делом. Получив отказ от капиталистических держав, президент Гамаль Абдель Насер обратился к Советскому Союзу с просьбой оказать материальную и техническую помощь в сооружении асуанского гиганта. Верные своему интернациональному долгу, советские люди пришли на помощь арабам. Сегодня, в десятую годовщину со дня начала строительства, сбылась вековая мечта феллахов — Нил укрощен.

В конце ушедшего 1969 года на гидроэлектростанции в торжественной обстановке, под рукоплескания строителей и монтажников, в присутствии губернатора Асуана было пущено рабочее колесо последней, 12-й турбины.

Высотная плотина, вставшая у Асуана, образовала огромное водохранилище. Остались в прошлом бедствия от засух и наводнений. Увеличиваются орошаемые площади, созданы условия для сбора дополнительных урожаев. Асуанская ГЭС по своей мощности превысила все ранее построенные в стране электростанции. Сейчас она дает дешевую энергию в единую систему Египта.

Но пользу, полученную от строительства Асуанского гидроузла, нельзя измерить лишь площадью орошаемых земель или количеством выработанной электроэнергии. В каких единицах можно, например, выразить квалификацию, полученную на Асуане 20 тысячами феллахов и рабочих, которые трудятся сейчас на многих предприятиях и стройках Египта? За годы строительства около тысячи человек стали машинистами мощных экскаваторов и подъемных кранов, 2.700 человек — шоферами и автомеханиками, три с половиной тысячи — слесарями, монтажниками, ремонтниками...

Сегодня на электростанции в двух сменах из четырех вахту несут только арабские специалисты. Третья и четвертая смены в недалеком времени тоже перейдут на их обслуживание, и на долю советских экспертов останется лишь общее наблюдение и консультация в период гарантийных сроков.

За минувшие годы много больших и тяжелых испытаний выпало на долю Египта. И он не только устоял, но и окреп политически и экономически. Дружба египетского и советского народов за это время стала еще более тесной, взаимопонимание более полным.

Итак, работы в Асуане вступили в завершающую фазу. Советские фабрики и заводы заканчивают поставки необходимого оборудования. Вскоре красавец гидроузел на Ниле обретет всю свою мощь, чтобы в течение веков служить на благо египетского народа.

К. СМИРНОВ,
главный советский эксперт на строительстве Асуанской плотины.
(АПН).
Каир.

Народная Республика Конго и ГДР достигли договоренности об установлении дипломатических отношений ● Очередная провокация израильской военщины ● США намерены усилить наращивание потенциала наступательного оружия ● Рационализация по-американски

СО ВСЕЙ ПЛАНЕТЫ

✦ По приглашению Председателя Совета Министров ПНР Ю. Циранкевича вчера утром в Польшу прибыл с дружеским визитом Председатель правительства ЧССР О. Черник. На центральном вокзале в Варшаве высокого гостя встречали глава польского правительства Ю. Циранкевич и другие государственные деятели.

✦ Президент Индии В. Гири вылетел вчера утром в Коломбо с 4-дневным официальным визитом.

✦ В министерстве иностранных дел Японии вчера открылись советско-японские торговые переговоры для согласования списка товаров в торговле между двумя странами на 1970 год.

✦ Вчера в Доме международных конференций на авеню Клебер состоялось 49-е пленарное заседание четырехстороннего совещания по Вьетнаму.

✦ Как заявил представитель руководства объединенного палестинского командования, партизанский отряд организации «Аль-Асифа» совершил 7 января нападение на израильское военное поселение Таль Аль-Фарис на оккупированных Голанских высотах. Израильским оккупантам был нанесен значительный ущерб.

✦ Еще один военнослужащий марионеточной южнокорейской армии — капрал Хо Чжон Хен перешел в Корейскую Народно-Демократическую Республику, сообщает агентство ЦТАК.

✦ Военные расходы Японии по бюджету на 1970 финансовый год достигнут 570 млрд. иен, сообщает газета «Асахи».

✦ В связи с истечением срока действия десятилетнего соглашения Соединенные Штаты вчера официально передали Пакистану свою военную базу в Бадабере. Несмотря на сильное давление США, пакистанское правительство отказалось продлить это соглашение.

✱ Эпидемия гриппа, охватившая Западную Европу, распространилась и на Швейцарию. Лишь в кантоне Цюрих за прошлую неделю зарегистрировано более 11.000 случаев заболевания гриппом.

КОММЕНТАРИЙ ДНЯ

ВСЕ В ТОЙ ЖЕ ПОЗИЦИИ

КАК ИЗВЕСТНО, в конце прошлого года правительство ГДР предложило правительству ФРГ заключить договор об установлении равноправных отношений между двумя государствами. Это предложение исходит из реального факта существования этих государств и необходимости нормальных отношений между ними.

Проект договора, который представила ГДР, проникнут стремлением к добрососедству, мирному сосуществованию, безопасности и прогрессу. «Мы, — писала на днях газета «Нойес Дойчланд», — предложили проект договора об установлении равноправных отношений между ГДР и ФРГ на основе международно-правовых норм и представили тем самым правительству Федеративной Республики возможность привести его политику в соответствие с реальностью и жизненными интересами населения ФРГ».

Проект договора вызвал большой интерес среди широкой общественности Западной Германии. Трезво мыслящие немцы понимают, что такой договор мог бы стать подлинным вкладом в дело сохранения мира в Европе. Когда в дни новогодних праздников в ГДР прибыли делегации западногерманских трудящихся, многие из гостей, представляющие профсоюзы, отмечали, что положения договора совпадают с требованиями западногерманских профсоюзов. Они заявили, что объединение профсоюзов должно выступить за признание ГДР.

Однако в ФРГ еще далеко не все извлекли уроки из истории, не все освободились от вредного наследия прошлого, поняли дух нашего времени.

Это относится прежде всего к вытесненным в оппозицию деятелям партии крупнейших западногерманских монополий — ХДС/ХСС. Лидеры ее правого крыла с упорством, достойным лучшего применения, настаивают на внешнеполитическом курсе, который проводился при канцлерах Аденауэре, Эрхарде и Кизингере.

Одним из первых ополчился против договора бывший министр финансов Франц Йозеф Штраус, этот баварский ультра. Он не преминул вновь выступить с ярыми реваншистскими высказываниями, суть которых заключается в том, что он настаивает на пересмотре результатов второй мировой войны и превращении Западной Германии в очаг агрессии в Европе.

Сторонники Кизингера и Штрауса не остановились перед тем, чтобы предпринять действия, направленные на подрыв нынешней правительственной коалиции, которая состоит из деятелей Социал-демократической и Свободной демократической партий. Подстрекаемый ими бывший председатель последней партии Менде выступил с резкими нападками на нынешнее руководство СвДП, призывал не признавать ГДР и границу по Одеру — Нейсе. Правда, конфликт, вызванный было Менде, окончился компромиссом, а сам он пообещал «воздерживаться» в дальнейшем от публичной критики политики СвДП.

Против предложений ГДР немедленно подняли свои голоса неонацисты и представители различных реваншистских землячеств. На страницах своей печати они подняли бешеную кампанию, целью которой является отказ от нормализации отношений между ФРГ и ГДР.

Таким образом, партии, не входящие в правительство, занимая прежние, отвергнутые жизнью позиции, явно стремятся усилить свой нажим и влияние.

М. ЕВГЕНЬЕВ.

ЗАЯВЛЕНИЕ М. ЛЭЙРДА

ВАШИНГТОН, 8 января. (ТАСС). Министр обороны М. Лэйрд заявил на пресс-конференции в Пентагоне, что США, возможно, примут решение о создании нового стратегического бомбардировщика и так называемой «подводной системы ракет дальнего радиуса действия», которая предусматривает размещение большего числа стратегических ракет на море, усовершенствование и увеличение числа подводных лодок-ракетоносцев и оснащение их ракетами большего радиуса действия.

Лэйрд указал, что решение о производстве нового наступательного оружия еще не принято, но правительство «рассмотрит различные варианты» подобных решений на предстоящих заседаниях совета национальной безопасности.

Руководитель военного ведомства оправдывал меры по дальнейшему усилению гонки вооружений ссылками на... «советскую угрозу».

Заявление Лэйрда показывает, что, несмотря на официальные заверения Вашингтона о том, что он выступает за ограничение гонки ракетно-ядерных вооружений, США не прекращают наращивать потенциал наступательного оружия.

ЧЕМ УДОБНЫ «ЖЕЛЕЗНЫЕ МАЙКИ»

НЬЮ-ЙОРК, 8 января. Корр. ТАСС А. Жигулев передает:

Крупнейшая автомобильная компания США «Дженерал моторс» заказала большую партию роботов, многие из которых будут «заняты» на производстве легковых автомобилей новых моделей.

По свидетельству газеты «Детройт фри пресс», более 60 «железных Майков», как называют роботы, будут установлены, например, на заводах компании в штате Огайо. Далее указывается, что «механический человек» со своими более чем двухметровыми «руками», оборудованными специальными приспособлениями, может заменить рабочего на многих производственных операциях.

Автомобильные компании «Дженерал моторс», «Форд», «Крайслер» уже в течение ряда лет проводят эксперименты с роботами.

Председатель правления «Дженерал моторс» Джеймс Роше заявил, что при выпуске новых моделей автомобилей производство будет высоко автоматизировано, чтобы сократить издержки производства. Развивая мысль своего босса, управляющие предприятиями этой компании подчеркивают «крайнюю выгодность использования механического человека».

Повышение спроса на роботы совпало, и, видимо, не случайно, с массовыми увольнениями рабочих на автозаводах США. Если одна из выгод применения роботов состоит в том, что они обходятся дешевле, чем «живая» рабочая сила, то другой соблазнительный для предпринимателей фактор заключается в том, что «железные Майки» — в отличие от миллионов американских рабочих — не будут бастовать и бороться за свои права...

ДЕЛО РУК РАСИСТОВ

ЛУСАКА, 8 января. (ТАСС). Недавний взрыв насосной станции в Иринге на нефтепроводе, идущем из Танзании в Замбию, является делом рук диверсантов из ЮАР и Родезии, сказал президент Замбии Кеннет Каунда.

Выступая вчера на открытии сессии замбийского парламента, президент обвинил агентов расистов также в попытке взорвать мост на шоссе, соединяющем Замбию с Танзанией. Эти диверсионные акты были совершены в ночь на 26 декабря прошлого года.

ТРУД ПРОТИВ КАПИТАЛА

УБИЙЦЫ НА СВОБОДЕ

НЬЮ-ЙОРК, 8 января. (ТАСС). Более 20 тысяч шахтеров Пенсильвании, Западной Виргинии и Огайо продолжают забастовку, требуя немедленного и тщательного расследования злодейского убийства деятеля объединенного профсоюза горняков Джозефа Яблонски. Возле многих шахт выставлены пикеты.

ФБР занялось расследованием преступления. Однако, как отмечает печать, это было сделано с большим опозданием — спустя четыре дня после обнаружения тел убитых, и это затруднит расследование.

Хотя ФБР обещает провести «самое широкое следствие» и опросить сотни лиц, обозреватели пока не ждут многого от этого следствия.

Представитель полицейских властей заявил, что полиция не напала на след преступников.

Представитель сообщил, что судя по тому, что в спальне находилось ружье, Яблонски опасался нападения.

Следователь Ф. Джексон считает, что преступление явилось «казнью, осуществленной профессиональными бандитами».

По сообщению официальных лиц, ведущих расследование, «неизвестные» лица уже после убийства Яблонски звонили его коллегам по профсоюзу М. Пеллегрини и Э. Брауну, угрожая расправиться и с ними.

ВЛАСТИ ПРИМЕНЯЮТ РЕПРЕССИИ

РИМ, 8 января. (ТАСС). В последнее время в различных городах и областях Италии местные власти усиливают репрессивные меры против трудящихся, принимающих участие в забастовочной борьбе. Газета «Унита» сообщает, что в провинции Катандзаро 13 человек были приговорены к различным срокам заключения.

Как отмечает газета, репрессии властей подчас направлены против тех рабочих, которые наиболее активно участвуют в классовой борьбе. Цель таких действий — ослабить профсоюзное движение в стране.

Перед лицом непрекращающихся репрессий против трудящихся большая группа итальянских деятелей культуры и парламентариев опубликовала воззвание, в котором требует отмены отдельных статей уголовного кодекса, утвержденного еще при фашистском режиме, на основании которых рабочие подвергаются репрессиям.

Воззвание подписали, в частности, художник Ренато Гуттузо, скульптор Джакомо Манцу, писатель Карло Леви, поэт Джузеппе Унгаретти, кинорежиссер Чезаре Дзаваттини.

● Вести с телетайпа ● Вести с телетайпа

СПОРТ

ТЕННИС В НЫНЕШНЕМ ГОДУ

Интересным и значительным обещает быть новый сезон советских теннисистов. По традиции они выступят во всех важнейших командных турнирах, среди которых и неофициальное первенство мира среди мужских команд — розыгрыш Кубка Дэвиса, Кубка Галеа среди европейских юношеских команд, Кубка Суабо, в котором выступят сборные девушек. С особым интересом можно ждать результаты и второго первенства континента, проводимого на этот раз в Болгарии.

Как обычно, советские игроки будут участвовать и в знаменитом Уимблдонском турнире, считающемся неофициальным первенством мира на травяных площадках. Они выступят также на открытых чемпионатах Франции, Италии и второй раз выйдут на корты Форест-Хилл в Нью-Йорке на открытом первенстве США.

На лето запланированы визиты на международные состязания в Афганистан, Финляндию, Болгарию, Румынию, ГДР, Польшу, а весной — в ОАР и Алжир. Семь международных турниров будут разыграны в нашей стране — в Москве, Киеве, Риге, Сочи, Таллине и Минске.

Календарь всесоюзных состязаний начинается в январе с открытых первенств Москвы, РСФСР, Эстонии, Ленинграда, Украины. Затем нашим теннисистам предстоит выступить в зимних соревнованиях в Киеве. Заключительные игры на Кубок СССР будут проведены в Душанбе 17—20 сентября, а 2 октября в Алма-Ате стартует чемпионат страны 1970 года.

ПОБЕДНЫЙ ДУБЛЬ

В заключительный день международных соревнований лыжников в Бохине (Югославия) советские спортсмены добились двойного успеха в эстафете 3×10 километров. Первой на финише была наша команда, в составе которой выступали москвичи В. Тараканов, В. Воронков и А. Акентьев. Затем финишный створ прошел лыжник из второй советской команды. В ней были москвичи Ф. Симашов, А. Наседкин и омский студент В. Долганов. Третье место заняли спортсмены Болгарии.

ФУТБОЛ-70

Комитет по физической культуре и спорту при Совете Министров СССР утвердил предложение Управления футбола и Федерации футбола СССР о порядке проведения чемпионата страны 1970 года.

Соревнования для команд класса «А» будут проводиться по трем группам: высшей, первой и второй.

В высшую группу включены 17 команд. Это — занявшие первые шестнадцать мест в чемпионате 1969 года: «Спартак» (М), «Динамо» (К), «Динамо» (Тб), «Динамо» (М), «Торпедо» (М), ЦСКА, «Нефтчи», «Черноморец», «Зенит», «Шахтер», «Заря», СКА, «Динамо» (Мн), «Торпедо» (Кт), «Арарат», «Пахтакор» и победитель соревнований во второй группе класса «А» — «Спартак» (Орд).

Команды, занявшие в 1970 году 15, 16, 17-е места в высшей группе, перейдут на 1971 год в первую группу класса «А».

ПРЕСС-КОНФЕРЕНЦИЯ НА СТАДИОНЕ «ДИНАМО»

Миллион москвичей станут участниками зимней Спартакиады столицы. Эта цифра была названа на пресс-конференции, состоявшейся 8 января в клубе мастеров на стадионе «Динамо». Сильнейшие спортсмены города будут представлять Москву на заключительных соревнованиях зимней Спартакиады народов РСФСР.

ТЕЛЕВИДЕНИЕ с 12 по 18 января

ПОНЕДЕЛЬНИК, 12 ЯНВАРЯ

ПЕРВАЯ ПРОГРАММА. 10.15 — Для дошкольников и младших школьников. «Времена года». 10.45 — Цветное телевидение. «Сказка о царе Салтане». Художественный фильм. 17.15 — «Пятилетка, год завершающий». «Челябинская марка». 17.45 — «Неделя голубого экрана». 18.05 — «Пионерия». 18.30 — «Ставка больше, чем жизнь». Премьера телевизионного многосерийного художественного фильма. «Именем республики». «Пароль» (Польша). 20.30 — «Время». 21.15 — «Портреты неизвестных». Репортаж из Государственного музея А. С. Пушкина. 22.20 — Концерт лауреатов международных конкурсов Э. Саркисян, М. Дроздовой, В. Галкина. 23.00 — «Спортивная панорама».

ВТОРАЯ ПРОГРАММА. 18.00 — «На московской орбите». 18.30 — «Школа начинающего спортсмена». 19.00 — «Москва, год 1970-й». 19.30 — Е. Польская «Хочу быть доктором». Премьера телевизионного спектакля. 20.30 — «Объектив». 21.00 — «Неделя голубого экрана». 21.15 — «Приглашаем на премьеру». Телевизионное музыкальное обозрение.

ТРЕТЬЯ ПРОГРАММА. 18.25 — Для студентов-заочников III курса. Физика. 19.45 — Для студентов-заочников III курса. Сопротивление материалов. 21.05 — Для студентов-заочников. История КПСС. 22.00 — «Английский язык для вас».

ЧЕТВЕРТАЯ ПРОГРАММА. 19.15 — Новости. 19.30 — «Искусство экрана». «Комсомольск». 21.00 — «Я — из династии рабочей». 21.30 — «Когда Тунгуска укроется снегом». Телевизионный документальный фильм. 22.00 — Концерт танцевального ансамбля «Перинница».

ВТОРНИК, 13 ЯНВАРЯ

ПЕРВАЯ ПРОГРАММА. 10.15 «Мир науки». Научно-познавательная программа. 11.00 — Для дошкольников и младших школьников. «Ребятам о зверятах». 17.15 — «Изобретатель». Телевизионный клуб. 18.05 — «Страницы музыкального календаря». И. Дзержинский. 18.30 — «Ленинский университет миллионов». Исторический материализм. «Роль государства в жизни общества». 19.00 — «Вечно живое учение». Отвечаем на вопросы изучающих Тезисы ЦК КПСС к 100-летию со дня рождения В. И. Ленина. 19.45 — «Ставка больше, чем жизнь». Телевизионный многосерийный художественный фильм. «Измена» 20.50 — «Время». 21.30 — Цветное телевидение. «Похищение». Телевизионный музыкальный фильм.

ВТОРАЯ ПРОГРАММА. 18.30 — «Узоры на льду». 19.00 — «Технический прогресс и производство». Репортаж с московского завода «Станколиния». 19.30 — «Страна моя». Альманах телевизионных фильмов. 20.30 — В эфире — «Молодость». 21.15 — Концерт.

ТРЕТЬЯ ПРОГРАММА. 10.45 — Для учащихся средней школы (10-й класс). Обществоведение. 11.15 — Для дошкольников. Английский язык (2-й год обучения). 11.35 — Для учащихся 2-х классов. Природоведение. 12.05 — Для дошкольников. Французский язык. 18.00 — Для студентов-заочников II курса. Теоретическая механика. 19.20 — Для дошкольников. Французский язык. 19.45 — Для студентов-заочников I курса. Общая химия. 21.05 — Для студентов-заочников. Философия. 22.00 — Для владеющих немецким языком. Телевизионный фильм. «Волк среди волков». 1-я серия.

ЧЕТВЕРТАЯ ПРОГРАММА. 19.30 — «Телевизионный концертный абонемент». 20.30 — «Научные встречи». 21.00 — «В мире интересных фактов». 21.15 — «Театр сегодня». «Встречи с драматургами». А. Штейн.

СРЕДА, 14 ЯНВАРЯ

ПЕРВАЯ ПРОГРАММА. 17.15 — Водевиль М. Кропивницкого «По ревизии». 18.05 — «Грузинские композиторы — детям». 18.30 — «Кодекс здоровья». 19.00 — «Жилец». Телевизионный художественный фильм. 19.15 — «По ленинским местам». 19.40 — «Время». 20.15 — Первенство СССР по фигурному катанию. Парное катание. Произвольная программа. В перерыве — Новости. 21.30 — «Святая ложь». Телевизионный художественный фильм по рассказу Куприна. 22.00 — «Литературная панорама». 22.30 — «В эфире — «Молодость». 23.15 — «Встречи с музыкой».

ВТОРАЯ ПРОГРАММА. 18.30 — «Учись кататься на коньках». Передача 2-я. 19.00 — «Подмосковье». 19.30 — «Кинокамера смотрит в мир». 20.30 — «Тебе, юность!». 21.15 — Концерт оркестра народных инструментов Всесоюзного радио и телевидения под управлением Вл. Федосеева.

ТРЕТЬЯ ПРОГРАММА. 11.35 — Для учащихся средней школы (7-й класс). Зоология. «Сезонные явления в жизни птиц». 12.05 — Для дошкольников. Английский язык (2-й год обучения). Передача 12-я. 12.30 — «Экран — врачу». «Нормальная ЭКГ». 18.00 — Для студентов-заочников II курса. Высшая математика. 19.20 — Для дошкольников. Английский язык (2-й год обучения). 19.45 — Для студентов-заочников I курса. Высшая математика. 21.05 — «Французский язык для вас». 21.40 — Для поступающих в вузы. Математика.

ЧЕТВЕРТАЯ ПРОГРАММА. 19.30 — «Все о хоккее». 20.00 — А. Грибоедов. «Горе от ума». Фильм-спектакль. Часть 1-я. 21.05 — «Искусство видеть». Ф. Толстой — Акварели. 21.35 — «Рожденные бурей». Художественный фильм.

ЧЕТВЕРГ, 15 ЯНВАРЯ

ПЕРВАЯ ПРОГРАММА. 10.15 — «Жаворонок». Музыкальная программа. 10.45 — «Народные мастера прикладного искусства». 11.30 — «Самоцветы». Телевизионный журнал. 12.15 — «Ленинский университет миллионов». Исторический материализм. «Роль государства в жизни общества». 17.15 — Цветное телевидение. «Живописная Украина». Телевизионный журнал. 18.05 — «Ветер странствий». 18.30 — «Ленинский университет миллионов». Политэкономия социализма. «Эстетика, психология и физиология труда». 19.00 — «Время». 19.30 — Цветное телевидение. Чемпионат СССР по хоккею. «Спартак» (М) — ЦСКА. 21.45 — «Первая книга». 22.15 — Чемпионат СССР по фигурному катанию. Танцы на льду. Произвольная программа.

ВТОРАЯ ПРОГРАММА. 18.30 — «Театр «Колокольчик». Выступает детский хореографический коллектив Дома культуры завода «Калибр». 19.00 — «Рассказы о москвичах». Телевизионный очерк. 19.30 — «М. И. Глинка». Концерт-беседа. 20.30 — «Музыкальная мозаика». Концерт. 21.15 — Р. Отколенко. «Здравствуйте, наши папы». Телевизионный спектакль.

ТРЕТЬЯ ПРОГРАММА. 11.35 — Для учащихся средней школы (10-й класс). Химия. 12.05 — Для дошкольников. Английский язык (1-й год обучения). 15.25 — Для учащихся средней школы (9-й класс). Факультативные занятия по математике. 16.30 — Для учащихся средней школы (7-й класс). География. 17.15 — Для учащихся средней школы (9-й класс). Литература. 18.20 — «Экран — учителю». 19.05 — «Немецкий язык для вас». 19.40 — Для поступающих в вузы. Математика.

ЧЕТВЕРТАЯ ПРОГРАММА. 19.30 — «Твоя ленинская библиотека». Работа В. И. Ленина «Империализм, как высшая стадия капитализма». 20.00 — «Мастера искусств». Народная артистка СССР Г. Уланова. 21.00 — «В мире интересных фактов». 21.15 — А. Грибоедов. «Горе от ума». Фильм-спектакль. Часть 2-я.

ПЯТНИЦА, 16 ЯНВАРЯ

ПЕРВАЯ ПРОГРАММА. 10.15 — Для школьников. «Чудеса природы». 10.45 — «Искусство оперетты». И. Кальман. Передача 2-я. 12.00 — «По ленинским местам». 17.15 — «Пока горит солнце». Премьера телевизионного музыкального фильма. 18.05 — Для младших школьников. «Волшебное яблоко». 18.30 — «Подвиг». 19.00 — «В. И. Ленин. Хроника жизни и деятельности». 19.35 — «Зимы волшебные узоры». Музыкальное театрализованное представление. 21.15 — А. Грибоедов. «Молодые супруги». Премьера телевизионного спектакля. 22.15 — Первенство СССР по фигурному катанию. Женщины. Произвольная программа.

ВТОРАЯ ПРОГРАММА. 18.30 — «Край родной». 19.00 — «Мир науки». 19.30 — Литературный театр. «Лермонтов в Грузии». 20.30 — В эфире — «Молодость». 21.15 — «Актер и время». Заслуженный артист РСФСР Николай Баталов.

ТРЕТЬЯ ПРОГРАММА. 11.10 — Для дошкольников. Французский язык. 11.35 — Для учащихся средней школы (9-й класс). История. 12.05 — Для дошкольников. Английский язык (1-й год обучения). 18.00 — Для студентов-заочников II курса. Физика. 19.20 — Для дошкольников. Английский язык (1-й год обучения). 19.45 — Для студентов-заочников III курса. Высшая математика. 21.05 — «Экран — учителю». 21.50 — Для преподавателей детских садов и родителей. Английский язык (1-й год обучения). 22.10 — Для преподавателей детских садов и родителей. Французский язык. 22.30 — Для преподавателей детских садов и родителей. Английский язык (2-й год обучения).

ЧЕТВЕРТАЯ ПРОГРАММА. 19.30 — «Старик в потертой шинели». Телевизионный художественный фильм. 20.30 — «Экспедиции XX века». «Слово о надежности». 21.00 — «Искусство оперетты».

СУББОТА, 17 ЯНВАРЯ

ПЕРВАЯ ПРОГРАММА. 9.05 — «Гимнастика для всех». 9.45 — «Ученые Украины в Москве». 10.45 — Цветное телевидение. Документальные фильмы. 11.15 — «Янкинские огни». 11.45 — «Музыкальный турнир городов» 12.45 — В эфире — «Молодость». 13.30 — Цветное телевидение. «В мире животных». Телевизионный народный университет. 14.30 — Факультет науки и техники. 15.20 — Факультет культуры. 16.00 — «Летопись полувека». «Год 1919-й». 17.00 — «Телевизионный театр для детей». Д. Крюс. «Тим Талер, или Проданный смех». Премьера. Часть 1-я. 18.05 — Первенство СССР по фигурному катанию. Мужчины. Произвольная программа. 20.00 — К 25-летию освобождения Варшавы от фашистского ига. 20.30 — Цветное телевидение. 21.00 — «Мир социализма». 21.30 — «Решающий шаг». Художественный фильм. 1-я серия. 23.00 — «Мастера искусств». Народная артистка СССР Г. Уланова.

ВТОРАЯ ПРОГРАММА. 16.15 — «Москва вчера, сегодня, завтра». 17.00 — «У твоего порога». Художественный фильм. 18.30 — Еврипид. «Медея». Спектакль. 21.00 — «Молодые исполнители». Музыкальная программа. 21.30 — «Земледелец». 22.00 — В эфире — «Молодость».

ТРЕТЬЯ ПРОГРАММА. 10.25 — Промышленность на ВДНХ. 10.40 — «Экран — инженеру». 11.25 — Для учащихся средней школы (7-й класс). Литература. 12.05 — Для студентов-заочников I курса. Начертательная геометрия. 13.25 — «Немецкий язык для вас». 13.55 — «Французский язык для вас». 14.25 — Для учащихся средней школы (8-й класс). Русский язык. 15.10 — «Английский язык для вас». 15.45 — Для поступающих в вузы. Физика.

ЧЕТВЕРТАЯ ПРОГРАММА. 19.05 — «По страницам зарубежной печати». 19.30 — «В твоих руках жизнь». Художественный фильм. 21.00 — «В мире интересных фактов». 21.15 — «Большие скорости гор».

ВОСКРЕСЕНЬЕ, 18 ЯНВАРЯ

ПЕРВАЯ ПРОГРАММА. 9.30 — «Будильник». 10.30 — «Сельский час». 11.30 — В эфире — «Молодость». 12.15 — «Турнир старшеклассников». 13.15 — Еврипид. «Медея». Спектакль. 16.00 — Для воинов Советской Армии и Флота. 16.30 — Программа Ашхабадской студии телевидения. 18.00 — «Добро пожаловать на той!». Театрализованный концерт. 19.10 — «Клуб кинопутешественников». 20.00 — В эфире — «Молодость». 21.00 — «Америка, год 1969-й». 22.00 — «Решающий шаг». Художественный фильм. 2-я серия.

ВТОРАЯ ПРОГРАММА. 14.15 — «Дума про казака Голоту». 16.00 — «Москвичи на разных широтах». 17.00 — «Телевизионный стадион». 17.25 — Для школьников. Музыкальная развлекательная программа. 18.20 — «Встреча с мастерами сцены». Народный артист РСФСР Д. Н. Журавлев. 19.20 — «Хроника Подмосковья». 19.30 — Концерт Большого симфонического оркестра Всесоюзного радио и телевидения под управлением К. Иванова. 20.45 — В эфире — «Молодость». 21.45 — Литературный театр. «На атомной».

ТРЕТЬЯ ПРОГРАММА. 9.45 — Сельское хозяйство на ВДНХ. 10.00 — «Сельскохозяйственная школа». 10.45 — «Экран — врачу». 12.45 — Для учащихся средней школы (9-й класс). Математика. 13.50 — «Шахматная школа». 14.35 — Для учащихся средней школы (10-й класс). Литература.

ЧЕТВЕРТАЯ ПРОГРАММА. 19.05 — «Изобретатель». 19.35 — «Иллюзион». «Земля». Художественный фильм. 20.35 — Кинозал документального фильма. «Полярная звезда над ними...». 21.05 — «Поэзия». 21.35 — «Музыкальные меридианы».