САДИБА

ОБЛАШТУВАННЯ ДАЧНОЇ ДІЛЯНКИ

Облаштування дачної ділянки в 0,04—0,06 га починають з визначення її меж і місця під будиночок та допоміжні споруди. Одні господарі спершу беруться за будівництво, а вже потім за окультурювання землі та створення саду й городу. Інші, навпаки, плекають спочатку сад, а згодом будуються.

Обидва варіанти прийнятні. До першочергового будівництва будинку та господарських споруд приступають лише тоді, коли господар певен у швидкому завершенні цих робіт. Інакше роботу на ділянці краще почати з підготовки грунту та посадки саду. Будівельні роботи в цьому разі вестимуться поетапно. Дерева та кущі поблизу від будівель за таким варіантом треба посадити лише після завершення будівництва, завезення і підсипки родючого грунту. Перевага першочергового створення саду та насаджень ягідних культур в тому, що господар виграє в часі, наближаючи термін одержання першого врожаю.

Пам'ятайте, що навіть родючі грунти перед закладанням саду потребують підготовки. Ділянки з малопотужними грунтами слід окультурити: завезти і підсипати родючий грунт, внести органічні добрива, або посіяти і в подальшому заорати сидерати (зелені добрива).

Підготовка грунту під сад і ягідники зводиться насамперед до очищення ділянки від каміння, бур'яну, пеньків. Не менш важливо на ділянках з неспокійним рельєфом зробити терасні і вирівняти поверхню. А ще — значна за обсягом робота для поліпшення водно-фізичних властивостей грунту. Важкі глинисті грунти слід поліпшити внесенням річкового піску (4—5 тонн на ділянку). Малородючі грунти перед глибокою оранкою потребують внесення органічних добрив. На заболочених ділянках або там, де до поверхні близько підходять грунтові води, перед осушенням землі підсипають грунт і роблять дренаж. Дренажні води відводять до магістрального дренажного рову.

Якщо ділянка спланована, можна внести добрива. Більшість ділянок, які надаються під колективні сади та дачні садиби, відзначається малою продуктивністю і низьким вмістом гумусу та мінеральних елементів (калію, фосфору, азоту, мікроелементів). Перед глибокою оранкою по всій ділянці рівномірно розсіюють перегній — по 1—1,5 тонни на ділянку, тобто по 10—15 кг на 1 кв. м. Фосфорні та калійні добрива також вносять під глибоку оранку разом з перегноєм. Норми внесення їх залежать від наявності цих елементів в грунті: в середньому на 1 кв. м 50 — 80 г суперфосфату, 20—25 г калійної солі або сірчанокислого калію (за діючою речовиною).

Глибина перелогу залежить від потужності гумусового горизонту. На родючих грунтах глибина плантажної оранки становить 60—70 см. Проте на бідних малопотужних грунтах оранка на зазначену глибину буде неможливою або виявиться шкідливою. Тому такі землі орються на глибину 30—40 см. Глибока оранка — це не лише засіб накопичення в орному шарі вологи. Її значення і в поліпшенні водно-фізичних властивостей грунту та створенні сприятливих умов для поширення коріння і росту дерев.

Від проведення глибокої оранки або ручного перекопування до початку посадки дерев має минути не менше 2—3 місяців. Це потрібно для наступного ущільнення орного шару, аби запобігти подальшому пошкодженню коріння. Якщо сад хочуть посадити восени, грунт готують наприкінці літа. Для весняної посадки дерев підготовку грунту починають з осені.

Облаштування території дачної садиби — відповідальна справа, причому потрібно дотримувати чинного законодавства про колективне садівництво і типового статуту садівницьких товариств.

Будиночки і підсобні споруди розташовують згідно з проектами забудови території садиби при дотриманні пожежних і санітарних правил. Від червоної лінії (дороги) до наріжної стіни будиночка має бути 2—3 м і не менше 1—2 м від сусідів. Господарські будівлі розташовують не ближче 7 м від будиночка, а туалет — за 1—2 м від межі будиночка та 1—2 м від межі сусідів.

Сад закладається на десятиліття, а тому будь-яка помилка в схемі розміщення дерев негативно позначиться на продуктивності. Тому садівнику-аматору треба дотримувати певних правил. При достатній площі ділянки плодовий сад слід облаштувати так, щоб він слугував не лише для вирощування фруктів, овочів чи винограду, а й був місцем відпочинку. Найчастіше перед будиночком або між парканом і наріжною стіною його планують квітник. За ним можна зробити і майданчик для відпочинку.

Одночасне розміщення на невеликій площі плодових, ягідних та овочевих культур значно ускладнює агротехнічний догляд за ними, особливо захист від хвороб та шкідників. Це потрібно обов'язково врахувати. Для кожної культури — своє місце! Тоді рослина сповна використає освітлення, вологу та поживні речовини. До того ж компактне розміщення культур допомагає індивідуальному захисту їх від шкідливих організмів і відповідає санітарно-гігієнічним правилам. Так, при здійсненні захисних заходів на плодових деревах отрутохімікати не повинні потрапляти на плантації ягідників і овочеві культури. Якщо захищаємо пізньостиглі сорти зернятикових плодових культур, то хімічні засоби не повинні потрапляти на кісточкові культури або на дерева яблуні і груші ранніх строків достигання, що мають зрілий врожай. Дерева та кущові ягідники розміщують рядами.

Режим освітлення багаторічних насаджень буде оптимальнішим, якщо ряди дерев спрямовуватимуть з півдня на північ. На пологих схилах ряди розташовують упоперек схилів, аби запобігти взаємному затіненню. В південній частині садиби краще посадити ягідні культури, виноград чи овочі, а північну відвести для плодових дерев. За браком землі в кримських умовах під виноградник можна не виділяти окреме місце. Виноград варто посадити навколо будиночка та інших споруд, максимально використавши площу їхніх стін. Заощадить місце і створення аркової або тунельної культури винограду. Такі насадження з зимостійких сортів закладають над в'їзним двориком перед дачним будиночком або над центральною доріжкою.

Високорослі дерева (волоський горіх, абрикос, грушу та яблуню на сильнорослих підщепах) висаджують на відстані 3 м від межі ділянки. Вишню, сливу, аличу, персик, обліпиху, аличу, калину, кизил, яблуню і грушу на карликових підщепах можна посадити поблизу сусідської межі не ближче 2 м. Смородину, агрус, малину, а також кущі винограду розташовують на відстані 1 м від сусідньої ділянки по периметру межі. На перших порах можна виділити окремі ділянки під овочеві культури та картоплю. Їх висаджують в міжряддях молодих дерев. Коли ж крони розростуться, під овочі відводять сприятливіше місце.

Породний та сортовий склад багаторічних насаджень (дерев, кущових ягідників, винограду) визначає сам власник. Для сім'ї з чотирьох чоловік достатньо мати на рік 400 кг плодів та ягід, тому сад може займати не менше 0,04—0,05 га. Ці потреби задовольняють 4—5 дерев яблуні, 2 — груші, 2—3 — сливи та аличі, 2—3 — черешні, 2 — вишні, 3—4 — персика, 1 — айви, 1—2 — абрикоса. Отже, на 0,04—0,05 га можна посадити 20—25 плодових дерев, 30—40 кущів малини, 15—20 — смородини, 2—3 — агрусу, по 1—2 рослини кизилу, аронії (гіркоплідної горобини) та калини. Забезпечити сім'ю в ягодах суниці може плантація в 150—200 рослин. При визначенні площі овочевих культур виходять з потреб кожної сім'ї і наявності вільних площ.

При доборі сортів та порід плодових і ягідних культур перевагу віддають районованим та перспективним, рекомендованим для даної природно-кліматичної зони. Не варто захоплюватись вирощуванням великої кількості порід та сортів. Адже основне призначення дачної ділянки — забезпечення власника і членів сім'ї фруктами та овочами. Тому садибу не варто перетворювати на ботанічний сад чи помологічну колекцію. Підвищити продуктивність дерев і прискорити їх плодоношення можна завдяки використанню слаборослих підщеп і ущільнених схем розміщення дерев. Дерева краще розміщати в такій послідовності: зерняткові породи (яблуня, груша) зимових, осінніх та літніх сортів, потім кісточкові культури. На решті території висаджують трохи ягідників та овочевих культур. Кущові ягідники непогано почуваються, якщо їх посадити по периметру ділянки (між сітчатим парканом та рядом плодових дерев від межі з сусідами).

П. ВОЛЬВАЧ,
кандидат біологічних наук.

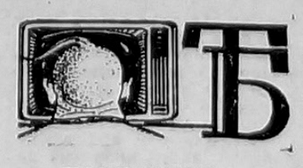

ПОНЕДІЛОК

1 БЕРЕЗНЯ

УТ-1

16.00 — УТН.
16.10 — Для дітей. Вулик.
16.30 — Док. фільм. «33-й... Свідчення очевидців».
17.30 — Сім «Я».
18.00 — Музичні подорожі.
18.40 — ТНК.
19.00 — УТН.
19.20 — Студія «ЕКО».
20.45 — На добраніч, діти.
21.00 — УТН.
21.25 — Акценти.
21.40 — Кінорежисер К. Муратова.
22.10 — Фільм «Астенічний синдром».
0.45 — УТН.

УТ-2, УТ-3, «РОСІЯ»

7.00 — Вісті.
7.25 — Час ділових людей.
7.55 — Мульті-пульті.
8.05 — Абсолютно секретно.
8.55 — Ранковий концерт.
9.10 — Золота шпора.
9.40 — К-2 представляє: «Фрак народу».
10.30 — Рек-тайм.
11.00 — Фільм «Мрія в іншому ключі».
12.40 — Селянське питання.
13.00 — Вісті.
15.30 — Там-там новини.
15.45 — Студія «Рост».
16.15 — Трансросефір.
17.00 — Порятунок-911.
18.00 — Ключ на старт.
18.20 — Бізнес в Росії.
18.45 — Київська панорама.
19.05 — УТ-3: СІТ-3. Фільм «Люби і вір» (20.10). — Мішок солі.

«ОСТАНКІНО»-І

5.00 — Новини.
5.20 — Ранкова гімнастика.
5.30 — «Ранок».
8.00 — Новини.
8.20 — Мультфільм.
8.40 — Авторська програма В. Молчанова.
9.25 — Брейн-ринг.
10.30 — Гол.
11.00, 14.00 — Новини.
15.10 — Мультфільм «Аліса в країні чудес». 1 серія.
15.20 — Вибір-200.
16.05 — Стартінейджер.
16.50 — Технодром.
17.00 — Новини.
17.25 — НЕП.
17.55 — Зоряна мить.
18.35 — Гол.
19.10, 20.50 — «Горячев та інші». 5 і 6 серії.
19.40 — На добраніч, малюки.
20.00 — Новини.
20.40 — Азбука власника.
21.20 — Прес-клуб. Новини. Прес-експрес.

ВІВТОРОК

2 БЕРЕЗНЯ

УТ-1

7.00 — З 7 до 8.
8.00 — Кінопроба.
9.05 — Фільм «Зломник».
10.35 — Шкільний екран.
11.05 — Доброго вам здоров'я.
11.35 — Фільм-концерт.
12.00 — УТН.
12.10 — «Бодетаун». 69 серія.
16.00 — УТН.
16.10 — І сопілка, і цимбали.
16.40 — Освітній канал.
17.45 — Мультфільм «Сонячний зайчик».
18.00 — Леопольд Ященко.
19.00 — УТН.
19.20 — ТНК.
19.35 — Студія «ЛИК». Письменниця Світлана Ягупова.
19.50 — III Міжнародний Ялтинський кіноринок.
20.40 — На добраніч, діти.
21.00 — УТН.
21.20 — Спорткур'єр.
21.35 — Україна і світ.
21.55 — «Фантон».
22.40 — Фільм «Пригоди принца Флоризеля». 1 серія.
23.45 — Хіт-парад «12 мінус 2».
0.45 — УТН.

УТ-2, «РОСІЯ»

7.00 — Вісті.
7.25 — Час ділових людей.
7.55 — Момент істини.
8.50 — Дозвілля.
9.05 — Зірки світової оперної сцени на Красній площі в Москві.
10.05 — Наш сад.
10.35 — Телекросворд.
11.05 — Фільм «Вогні великого міста» (США).
12.30 — Мульті-пульті.
12.40 — Селянське питання.
13.00 — Вісті.
15.30 — Там-там новини.
15.45 — Зігрійте вашим добром.
16.15 — Європа — Азія.
17.30 — Живопис стародавнього Пскова.
17.45 — Е. Гріг. «Норвезькі мелодії».
18.00, 20.15 — На VII сесії Верховної Ради України.
18.55 — Київська панорама.
19.25 — «Санта-Барбара». 138 серія.

«ОСТАНКІНО»-І

5.00 — Новини.
5.20 — Ранкова гімнастика.
5.30 — «Ранок».
8.00 — Новини.
8.35 — «Річка брехні». 10 серія.
9.50 — «Горячев та інші». 5 і 6 серії.
11.00 — Новини.
11.20 — Ж. Сіменон. «Мегре у міністра». Телевистава. Частина 1.
12.35 — Фільм «Своя земля».
14.00 — Новини.
14.40 — Світ грошей Адама Сміта.
15.15 — «Аліса в країні чудес». 2 і 3 серії.
15.35 — Журнал «Москва».
16.20 — IV фестиваль дитячої пісні (Таллінн).
17.00 — Новини.
17.25 — Знайомі незнайомці.
18.00 — «Річка брехні». 10 серія.
18.55 — Тема.
19.40 — На добраніч, малюки.
20.00 — Новини.
20.40 — Репортаж ні про що.
20.55 — Футбол. Кубок володарів кубків. «Фейєнорд» (Голландія) — «Спартак» (Москва).
23.00 — Новини.
23.25 — «Л-клуб».

СЕРЕДА

3 БЕРЕЗНЯ

УТ-1

7.00 — З 7 до 8.
8.00 — Свічадо.
8.50 — «Фантон».
9.40 — «Навколоземна подорож Віллі Фога». 25 і 26 серії.
10.35, 11.40 — Шкільний екран.
11.00 — А. Ешпай. Симфонія 7.
12.10 — УТН.
12.20 — «Бодетаун». 70 серія.
16.00 — УТН.
16.10 — Синтез.
16.30 — Канал «Д».
17.30 — Волейбол. Чоловіки. Збірна України — збірна Ізраїлю.
18.25 — ТНК. Випуск кримськотатарською мовою.
18.40 — Мерабанъыз, балалар!
19.00 — ТНК. Випуск українською мовою.
19.17 — Релігійна програма.
19.35 — Ана Юрт.
20.05 — Концерт з творів Ельвіри Емір.
20.45 — На добраніч, діти.
21.00 — УТН.
21.20 — Спорткур'єр.
21.35 — Акценти.
21.50 — Золоті ворота.
22.20 — «Пригоди принца Флоризеля». 2 серія.
23.25 — Хіт-парад «12 мінус 2». Передача 2.
0.30 — УТН.

УТ-2, «РОСІЯ»

7.00 — Вісті.
7.25 — Час ділових людей.
7.55 — Вітчизно моя.
8.50 — Паралелі.
9.25 — Вустами немовляти.
9.55 — Балет Петербурга.
11.10 — Фільм «На війні, як на війні».
12.40 — Селянське питання.
13.00 — Вісті.
15.35 — Там-там новини.
15.50 — Студія «Рост».
16.20 — Далекий Схід.
17.05 — Християнська програма.
17.35 — Фільм-концерт.
18.00, 20.15 — На VII сесії Верховної Ради України.
18.55 — Київська панорама.
19.25 — «Санта-Барбара». 139 серія.

«ОСТАНКІНО»-І

5.00 — Новини.
5.20 — Ранкова гімнастика.
5.03 — «Ранок».
8.20 — Подивись, послухай.
8.40 — «Річка брехні». 11 серія.
9.35 — Мультфільми.
10.00 — Фільм. «Фейєнорд» — «Спартак».
11.00 — Новини.
11.20 — «Мегре у міністра». Частина 2.
12.25 — Фільм «Фруза».
14.00 — Новини.
14.25 — Телемікст.
15.15 — Мультфільм «Аліса в Задзеркаллі». 1 і 2 серії.
15.40 — Наш музичний клуб.
16.20 — Мультфільм.
17.00 — Новини.
17.25 — Рік нашого життя.
17.50 — «Річка брехні». 11 серія.
19.00 — ТБ-версія.
19.40 — На добраніч, малюки.
20.00 — Новини.
20.40 — Велика прогулянка
21.20 — Футбол. Ліга чемпіонів. ЦСКА — «Олімпік» (Марсель).
23.20 — Новини.
23.40 — Футбол. Ліга чемпіонів.

ЧЕТВЕР

4 БЕРЕЗНЯ

УТ-1

7.00 — З 7 до 8.
8.00 — Фільм «Кінець старого часу».
9.40 — Надвечір'я.
10.40 — Свято народної творчості.
11.40 — Док. фільм.
12.00 — УТН.
12.10 — «Бодетаун». 71 серія.
16.00 — УТН.
16.10 — Освітній канал. Українська література. Світова література.
17.10 — «Спадщина».
17.55 — Еники-беники. Телегра для дітей.
18.30 — ТНК.
18.45 — Студія 5.
20.45 — На добраніч, діти
21.00 — УТН.
21.20 — Спорткур'єр.
21.35 — «Гарт».
22.35 — «Пригоди принца Флоризеля». 3 серія.
23.40 — Яблуко спокуси.
0.10 — УТН.

УТ-2, «РОСІЯ»

7.00 — Вісті.
7.25 — Час ділових людей.
7.55 — «Нота бене».
8.50 — Сам собі режисер.
9.20 — Фестиваль Пост-монтре.
10.20 — Хранителі таємниць Росії.
11.00 — «Санта-Барбара». 138 і 139 серії.
12.40 — Селянське питання
13.00 — Вісті.
15.50 — Там-там новини.
15.45 — Студія «Рост».
16.15 — Нафта.
16.30 — Штрихи до портрета.
17.15 — М-трест.
17.30 — Телефільм.
18.00 — 20.15 — На VII сесії Верховної Ради України.
19.05 — Київська панорама.
19.25 — «Санта-Барбара». 140 серія.

«ОСТАНКІНО»-І

5.00 — Новини.
5.20 — Ранкова гімнастика.
5.30 — «Ранок».
8.00 — Новини.
8.20 — «Річка брехні». 12 серія.
9.15 — У світі тварин.
10.05 — ...До 16 і старші
11.00 — Новини.
11.20 — Футбол. Ліга чемпіонів.
13.00 — Фільм «Доміно».
14.00 — Новини.
14.25 — Телемікст.
15.15 — «Аліса у Задзеркаллі». 3 серія.
15.25 — 42 хвилини танцю
16.10 — «Правителі Росії». Й. Сталін.
16.40 — ...До 16 і старші
17.45 — «Річка брехні». 12 серія.
18.40 — Азбука власника
18.50 — «Театральний роман». Передача 1.
19.40 — На добраніч, малюки.
20.00 — Новини.
20.40 — Лото «Мільйон».
21.10 — Фільм «Приходьте завтра»
23.00 — Новини.
23.25 — Кафе-квартал.

П'ЯТНИЦЯ

5 БЕРЕЗНЯ

УТ-1

7.00 — З 7 до 8.
8.00 — Менора.
8.50 — Зірки українського балету.
9.30 — «Гарт».
10.35 — Музичний фільм «Композитор Геннадій Гладков».
12.00 — УТН.
12.10 — «Бодетаун». 72 серія.
16.00 — УТН.
16.10 — Для маленької компанії. Художня програма для дітей.
17.10 — Відеофільм.
18.25 — ТНК.
18.40 — У Раді міністрів Криму.
19.00 — УТН.
19.20 — Студія «Політика»
20.45 — На добраніч, діти.
21.00 — УТН.
21.30 — Спорткур'єр.
21.35 — Студія «Основа».
22.20 — Арт-майдан.
23.50 — Концерт єврейської народної пісні.
0.05 — УТН.

УТ-2, «РОСІЯ»

7.00 — Вісті.
7.25 — Час ділових людей.
7.55 — Тихий дім.
9.05 — Кіпрас Мажейко. Репортажі з «Малої Європи».
9.35 — Танцювальний марафон.
10.20 — Біла ворона.
11.05 — «Санта-Барбара». 140 серія
11.55 — Пілігрим.
12.40 — Селянське питання.
13.00 — Вісті.
13.35 — Там-там новини.
15.40 — Про конверсію з надією.
16.10 — «Сталін. До 40-річчя смерті вождя».
16.40 — Розмови в «Метрополі».
17.50 — Дісней по п'ятницях. Фільм «Висланий на планету Земля». 1 серія.
17.50 — Фільм-концерт.
18.00, 19.05 — На VII сесії Верховної Ради України.
18.45 — Київська панорама.

«ОСТАНКІНО»-І

5.00 — Новини.
5.20 — Ранкова гімнастика.
5.30 — «Ранок».
8.00 — Новини.
8.20 — Фільм — дітям. «Бабуся на всіх».
9.25 — С. Рахманінов. Рапсодія.
10.00 — Клуб мандрівників
11.00 — Новини.
11.20 — Америка з М. Таратутою.
11.50 — Фільм-вистава «Татуйована троянда».
13.50 — Мультфільми.
14.00 — Новини.
14.25 — Бридж.
14.50 — Бізнес-клас.
15.10 — «Аліса у Задзеркаллі». 4 серія.
15.20 — «Бабуся для всіх»
17.00 — Новини.
17.25 — Євразія: міфи і оевальність.
17.45 — Людина і закон.
18.15 — Америка з М. Таратутою.
18.45 — Поле чудес.
19.40 — На добраніч, малюки.
20.00 — Новини.
02.40 — Людина тижня.
22.30 — ВиД представляє: Політбюро. Музобоз. Під час перерви (23.00) — Новини

СУБОТА

6 БЕРЕЗНЯ

УТ-1

8.00 — УТН.
8.10 — Ритмічна гімнастика.
8.30 — Хореографічна мініатюра.
9.30 — Молодіжна студія.
10.00 — Яблуко спокуси.
10.30 — Телетехнотехніка.
10.50 — «У світі цікавого»
11.30 — Наш гість «Діоген» — сербський фольклорно-етнографічний ансамбль.
12.00 — Доброго вам здоров'я.
12.45 — До 60-річчя страти В. Біласа і Д. Данилишина. Нарис «Смерть на світанні».
13.30 — Відкритий чемпіонат України з тхеквандо
14.05 — «Гагарін, я вас любила...»
15.00 — УТН.
15.10 — «Д'Артаньян і троє псів-мушкетерів». 15 і 16 серії.
16.00 — «Джокер». Брюс Іллісс у фільмі «Останній бойскаут».
18.30 — Наше коло.
19.00 — УТН.
19.20 — Хроніка МВС.
19.35 — «Бодетаун». 73 і 74 серії.
20.30 — Рідна мова. Казки.
20.45 — На добраніч, діти
21.00 — УТН.
21.25 — Нічне рандеву.
22.30 — Вікно в Америку.
23.00 — Фільм «Біле прокляття».
0.20 — УТН.

УТ-2, УТ-3, «РОСІЯ»

7.00 — Вісті.
7.25 — Свій погляд на світ.
7.55 — Паралельні світи.
8.25 — Студія «Рост».
8.55 — Козирна дама.
9.25 — Пігмаліон.
10.10 — Публіцистична програма «45».
10.55 — «Дорремон».
11.10 — Забуті імена. Зінаїда Гіппіус.
11.40 — Кар'єра.
12.40 — Селянське питання
13.00 — Вісті.
13.20 — Пілігрим.
14.05, 15.35 — Мир дому твоєму.
15.05 — Зірки Америки.
16.05 — Футбол без кордонів.
17.00 — З історії сіл і міст України.
18.00 — Вустами немовляти.
18.45 — Київська панорама.
19.05 — УТ-3: Мультфільм. Худ. фільм «В зоні особливої уваги» (21.00). Наш колега — пан Степан.

«ОСТАНКІНО»-І

6.15 — Новини.
6.35 — Ранкова гімнастика.
6.55 — Суботній ранок ділової людини.
7.40 — «Спорт-шанс».
8.10 — «Марафон-15».
8.35 — ЕКО.
8.50 — Ельдорадо.
9.20 — Автограф по суботах.
9.50 — Очевидне—неймовірне.
10.20 — Музичний кіоск.
10.50 — «Чеовоний космос». Фільми 2 і 3.
11.50 — Росія, яку ми зберегли.
12.30 — Соло.
13.00 — Північний російський хор.
14.00 — Новини.
14.20 — «Новели про демократію».
14.55 — «Ну, стривай». Випуски 5 і 6
15.20 — Азіатський цикл С. Алексієва.
15.45 — Телемемуари.
16.15 — Ультра-сі.
17.10 — Червоний квадрат
17.50 — Щасливий випадок
18.50 — Фільм «Вогонь по своїх» (США).
19.40 — На добраніч, малюки.
20.00 — Новини.
20.40 — «Королівська лава VII».
21.40 — Любов з першого погляду
22.20 — Вечірнє музичне кафе «АРС».
23.00 — Новини.
0.10 — «100 С». Журналістське розстеження.
0.40 — Футбол. На шляху до Уемблі.

НЕДІЛЯ

7 БЕРЕЗНЯ

УТ-1

8.00 — УТН.
8.10 — Ритмічна гімнастика.
8.30 — Недільного ранку.
9.30 — І знова про дифтерію.
10.00 — Фільм «Сутність».
10.25 — Таланти твої, Україно.
11.35 — Телефан.
12.05 — Балетна вистава «Лускунчик».
14.00 — Бажаємо щастя.
15.00 — УТН.
15.10 — Село і люди.
16.00 — На варті.
16.40 — Канал «Д».
18.11 — «Телеаукціон... Телемагазин». Комерційна програма.
19.00 — УТН.
19.20 — «Бодетаун». 75 і 76 серії.
20.10 — Студія «ЛИК».
20.30 — Мультфільм «Літаючий будинок».
21.00 — Танцклуб.
22.00 — «Будьте з нами».
23.20 — Фільм «Дивний приклад жіночої помсти».

УТ-2, УТ-3, «РОСІЯ»

7.00 — Вісті.
7.25 — Баскетбольний огляд.
7.55 — Програма «03».
8.55 — Якщо вам за...
9.25 — «Музбіржа».
9.55 — Ати-бати...
10.25 — «Російська вілла у центрі Рима».
11.10 — Час фортуни.
12.10 — Зінаїда Гіппіус.
12.40 — Шість соток.
13.00 — Вісті.
13.35 — Кращі ігри НБА.
14.30 — «Від «Катюші» до «Бурану».
15.30 — Познер і Донах'ю.
15.55 — У світі тварин.
16.50 — «Чорний плащ».
17.45 — Фільм «А. Вескі».
18.10 — Яхад.
18.30 — Обличчям до столиці.
19.00 — УТ-3: СІТ-3. Чілі. Худ. фільм (20.25).
22.45 — Містер Х.
23.15 — І тільки футбол.

«ОСТАНКІНО»-І

6.20 — Новини.
6.35 — Ранкова гімнастика.
6.45 — «Спортлото».
7.00 — Час сили духу.
8.00 — Центр.
8.30 — З самого ранку.
9.00 — Поки всі вдома.
9.30 — Ранкова зірка.
10.20 — Під знаком «пі».
11.10 — «Пригоди Чорного Красунчика».
11.35 — «Недоладні нотатки».
12.00 — Мультфільм.
12.20 — Нові імена. Концерт.
13.00 — «Підводна одіссея команди Кусто».
14.00 — Новини.
14.20 — Діалог у прямому ефірі.
15.00 — Клуб мандрівників.
15.50 — Мультфільми.
16.50 — Панорама.
17.30 — Телелоція.
17.45 — Новини.
1805 — Великий театр. Дні і вечори.
19.05 — Фільм «Приборкання непокірного».
20.40 — Московський кіно-хіт-парад.
21.00 — Підсумки.
21.45 — Спортивний уїк-енд.
22.00 — Матадор.
23.00 — Новини.
23.25 — «50х50». Олена Апіна.

ЦАМНИЦЯ

Випуск 3-й

«НАРОДНА ЗАДАЧА»

1872 року петербурзький часопис «Всемирная иллюстрация» вмістив у № 165 дуже цінні свідчення про найсильніших у 40-х рр. московських шашкістів Івана Селезньова та Дмитра Яковлева. Автор цих спогадів — аматор з Києва. Свого прізвища він не назвав, підписавшись двома літерами — «А. С.». Ще раз цей криптонім появився в 327-му номері часопису за 1875 рік, де було опубліковано важливу для шашкових закінчень позицію (див. на діаграмі). Є припущення, що П знали й інші тогочасні шашкісти, тому етюд киянина назвали «Народною задачею». Пропонуємо читачам знайти нічию за білих.

Таке ж завдання і в шашковому етюді Давида Ісаковича **Гольберга** (1910—1977), який успішно виступав і в шахових, і в шашкових змаганнях у Сімферополі.

Розв'язок позицій, вміщених у першому випуску «Дамниці». Кінцівка В. Жбанова. 1. gf2 2.fe3 3.b:d4 4.g:f1 5. h:c3 fg1 6.ef2. Задача Е. Мурасова. 1.g4! З варіантів, мабуть, справляє найбільше враження 1...Фс6 2.f8К×.

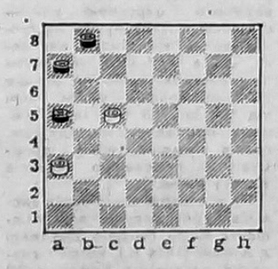

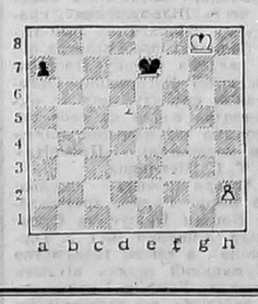

ДОБРИМ ЛЮДЯМ — З ЛЮБОВ'Ю

Редакція «Кримської світлиці» висловлює щиросердну подяку керівництву Товариства зв'язків з українцями за межами України (м. Київ), а також нашим братам і сестрам з діаспори у Сполучених Штатах Америки, шановним добродіям п. Євгену Стахіву та п. Віталію Візиру за допомогу в налагодженні діяльності часопису. Бажаємо нашим друзям міцного здоров'я, щастя і добра. Слава Україні!

Засновники: Всеукраїнське товариство «Просвіта» імені Тараса Шевченка, Кримська організація Спілки письменників України, трудовий колектив редакції.

Редакція не завжди поділяє думки авторів публікацій, відповідальність за достовірність фактів, цифрових та статистичних даних несуть автори.
Рукописи не рецензуються і не повертаються.
Листування з читачами ведеться тільки на шпальтах часопису.

Реєстраційне свідоцтво КП № 844, видане Держкомпреси України 7. 10. 92 р. Індекс 30553.
Телефони редакції: 24-61-25, 24-61-26.
Газету верстали Ніна Федько та Володимир Арсентьєв. Видавництво «Таврида».

Адреса редакції: м. Сімферополь, вул. Київська, 76, 4-й поверх, кімн. 410.
Листи просимо надсилати за адресою: 333034, м. Сімферополь, 34, пошт. скринька № 972.

Головний редактор Олександр КУЛИК