

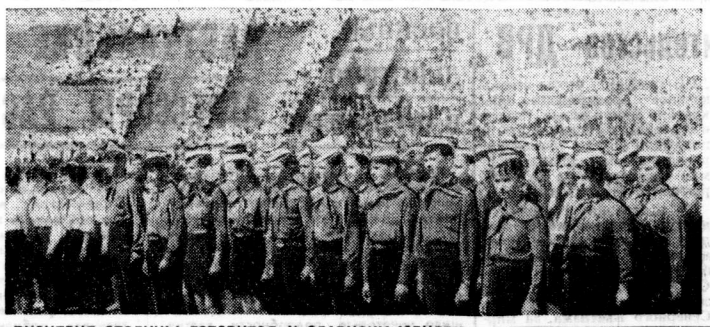

ПИОНЕРИЯ СТОЛИЦЫ ГОТОВИТСЯ К СЛАВНОМУ ЮБИЛЕЮ

В Москве проходят различные мероприятия, посвященные 50-летию Всесоюзной пионерской организации имени В. И. Ленина.

Задорные песни, танцы звучали вчера на сцене Государственного Центрального концертного зала столицы. Здесь состоялся заключительный концерт праздника пионерского искусства. **На снимке слева:** выступление ансамбля песни и пляски имени В. С. Локтева Московского городского Дворца пионеров и школьников.

Торжественный слет пионеров Куйбышевского района состоялся на днях на центральном стадионе «Локомотив» **(снимок справа).** Фото А. Казимирова, В. Раевского и П. Лысова.

ЛУННЫЙ МАТЕРИК: ПЕРВОЕ ЗНАКОМСТВО

Геохимическая модель Луны пополнилась новыми сведениями о строении верхнего покрова материковой части. Это достигнуто благодаря эксперименту, проведенному с помощью советской автоматической станции «Луна-20». Доклад, представленный 11 мая на эту тему президиуму Академии наук СССР вице-президентом академии А. П. Виноградовым, вызвал большой интерес ученых. По просьбе корреспондента ТАСС Л. Марковой академик ответил на несколько вопросов.

— Каково принципиальное значение научных результатов, полученных при полете станции «Луна-20»?

— Мы имеем первое представление о принципиально новом районе лунной поверхности. Так же, как нельзя составить мнение о Земле в целом, исследовав, скажем, один только Крымский полуостров, так же невозможно подвести черту и под нашими знаниями о Луне, узнав лишь то, чем в основном покрыты ее «моря». Данные, полученные «Луной-16», «Луноходом-1», экипажами «Аполлонов» к началу нынешнего года, когда была запущена «Луна-20», стали ныне отправными точками для дальнейших исследований природы Луны.

— Что вы, Александр Павлович, скажете о некоторых итогах изучения «морских» районов Луны?

— Несмотря на значительное разнообразие рельефа лунных морей, они в основном схожи, хотя бы по количеству основных химических элементов, содержащихся в породах. Удалось провести и некоторую дальнейшую дифференциацию. Так, теперь известно, что породы океана Бурь содержат в среднем в два-три раза меньше титана, чем образцы из моря Спокойствия. Есть основания полагать, что море Изобилия больше имеет общих свойств с океаном Бурь и меньше — с морем Спокойствия. Хотелось бы отметить также, что из моря Изобилия «Луна-16» доставила породу плотностью 1,2 грамма в кубическом сантиметре.

Сделано предположение, что история «морских» районов распадается на несколько периодов, отмеченных излиянием основных пород. Этот процесс возникал снова и снова под воздействием вспышек вулканической деятельности и взрывных ударов метеоритов. Поэтому в таких районах труднее добраться до древнейших пород, которым, вероятно, немногим больше четырех с половиной миллиардов лет.

— Поиск «пород-долгожителей» — свидетелей начальных стадий образования Луны как небесного тела, — очевидно, и явился одной из главных миссий «Луны-20»!

— Действительно, есть основание предполагать, что именно материковая часть могла сохранить наиболее древние породы. Изучив их свойства, мы получаем возможность восстановить одно из главных звеньев в истории образования не только Луны, но и Земли. Известно, что целые геологические эпохи в истории Земли оказались стертыми из-за эрозии, вызванной ветром и водой. Та самая вода, без которой невозможна жизнь, смыла с лика Земли отпечатки ее ранней истории. Таким образом, изучение исконной лунной породы даст нам информацию об исчезнувших за миллиарды лет следах истории Земли. Постоянному разрушению подвергаются, бесспорно, и породы на поверхности Луны. Но скорость, с которой протекает этот процесс, равна примерно одной миллионной части миллиметра в год.

— Что дало изучение грунта, доставленного спускаемым аппаратом «Луны-20», в смысле дальнейшего разграничения свойств «морских» и «материковых» районов Луны!

— Прежде всего о чисто внешнем впечатлении. Грунт, доставленный «Луной-16» из моря Изобилия, — это почти черный порошок. «Луна-20» принесла нам разнозернистый порошок светло-серого цвета. Микроскопическое изучение показало резкое отличие грунта от образцов из моря Изобилия. На этот раз преобладали фрагменты кристаллических пород и минералов с хорошо сохранившимися гранями.

— А наиболее важные наблюдения!

— Во-первых, скажу о так называемых анортозитах. Строго говоря, о происхождении этих пород, обнаруженных в горных районах Луны, мы знаем очень мало. На Земле они встречаются в древнейших образованиях с геологическим возрастом до 3—3,5 миллиарда лет. Чем особенно интересны анортозиты? Они очень мало содержат железа, ванадия, марганца, а также титана. Зато в них много алюминия и кальция. В «морском» грунте встречается 1—2 процента анортозита, а в материковом— около 50—60 процентов. Большой наградой тем, кто исследовал первые образцы материкового грунта, явилось обнаружение в большом количестве распыленного металлического железа, в том числе того самого «необыкновенного железа», которое не окисляется.

— Можно ли моделировать в лабораторных условиях создание такого железа, о котором, вероятно, только и мечтают металлурги!

— Да, нам удавалось уже экспериментально показать, что из базальтов, нагретых до высокой температуры, в вакууме создается железо, обладающее теми же свойствами.

Наличие анортозитов в высокогорных районах дает в руки ученых большие возможности для лучшего понимания земных процессов, прежде всего в ранний период формирования Земли. Мы думаем, что полезным окажется обмен результатами исследования пород, доставленных «Луной-20» и «Аполлоном-16». Специалисты СССР, США и других стран, вероятно, получат первую возможность обсуждения предварительных данных экспериментов на майской сессии Международного комитета по космическим исследованиям (КОСПАР) в Испании.

Музей художника

В двух небольших комнатах с пола до потолка — картины. Им уже тесно, а коллекция экспонатов музея-квартиры заслуженного деятеля искусств РСФСР В. Н. Пчелина все растет.

Здесь представлены работы художника, фотокопии с картин, хранящихся в других музеях страны, восстановлена обстановка его квартиры. Сохранились огромное полотно «9 января 1905 года», эскизы картины «Казнь Степана Разина» и другие.

Большой любитель театра, В. Н. Пчелин создал немало портретов прославленных мастеров сцены. Среди них — портреты С. Кузнецова, К. Еланской, М. Чехова. Некоторые из них также хранятся в музее.

Музей-квартира открыта для посещения во вторник и четверг с 18 до 20 часов. Ее адрес: Покровский бульвар, дом № 14.

ПЛАТЬЯ СДАЮТ ЭКЗАМЕН

Совсем недавно во Всесоюзном институте ассортимента изделий легкой промышленности и культуры одежды выступали швейники и трикотажники Киева и Ростова-на-Дону. Сейчас в его демонстрационном зале на улице Вавилова, 69, сдают экзамен модели, созданные таллинскими художниками. Коллекция одежды «Весна — лето-72» включает около ста образцов.

Зрителям, приглашенным сегодня в 16 и 18 часов на просмотр, предстоит ответить на вопросы анкеты, решить, какие из представленных моделей они хотели бы видеть на прилавках магазинов. Их мнение поможет художникам создавать практичную, современную одежду.

С. БЕРЕЗНИЦКАЯ.

голубой экран

С 15 ПО 19 МАЯ

15 МАЯ, ПОНЕДЕЛЬНИК

ПЕРВАЯ ПРОГРАММА. 17.15— Для школьников. «Твори, выдумывай, пробуй!». 17.45 — «Старт в небо». К 30-летию первого испытательного полета на реактивном самолете. 18.10 — «На выставочных стендах Москвы». 18.40 — «Пятилетка, год второй». 19.10 — Цв. телевидение. Концерт мастеров искусств. 19.55 — Премьера телевизионного многосерийного художественного фильма «Человек в проходном дворе». 1-я серия. 21.30 — Спортивная программа. 1. Чемпионат СССР по футболу. «Спартак» — «Динамо» (Киев). 2. Чемпионат Европы по тяжелой атлетике. 3. Чемпионат Европы по дзюдо.

ВТОРАЯ ПРОГРАММА. 18.30— Для школьников. «Всемирный следопыт». 19.00 — «В хоре только мальчишки». Телевизионный документальный фильм. 19.15 — «На московской орбите». 19.45 — «Литературные чтения». 20.30 — Концерт участников художественной самодеятельности. 21.00 — Программа научно-популярных фильмов.21.30 — В. Левашов. «Бросовый ход». Премьера телевизионного спектакля.

ТРЕТЬЯ ПРОГРАММА. 17.20 — Беседы о спорте. «Спортивная смена». 18.00 — Для студентов-заочников II курса. Физика. 19.15 — «Психологические аспекты управления». 19.45 — Для студентов-заочников. История КПСС. 20.35 — Для поступающих в вузы. Физика.

ЧЕТВЕРТАЯ ПРОГРАММА. 19.25 — «Народные артисты СССР». А. Огнивцев. 20.00 — Цв. телевидение. «Клуб кинопутешествий». 21.00 — Творчество народов мира. 21.35 — «Эдгар и Кристина». Художественный фильм.

16 МАЯ, ВТОРНИК

ПЕРВАЯ ПРОГРАММА. 9.45 — Композитор А. И. Хачатурян в гостях у пионеров. 10.40 — «Украденный след». Художественный фильм. 11.55 — «Шахматная школа». 12.25 — «Класс начинающих шахматистов». 16.00— «М. Горький— певец рабочего класса». Передача 1-я. 17.00 — Для школьников. «Веселые старты». 18.10 — «Критик Александр Макаров». 18.45 — Цв. телевидение. Мультфильмы. 19.00 — «Ленинский университет миллионов». «За мир прочный и справедливый». 19.30 — Цв. телевидение. «Танцевальные миниатюры». Фильм-концерт. 19.55 — Премьера телевизионного многосерийного художественного фильма «Человек в проходном дворе». 2-я серия. 21.30 — Спортивная программа. 1. Чемпионат СССР по футболу. «Спартак» — «Динамо» (Минск). 2. Чемпионат СССР по хоккею. «Спартак» — ПСКА. 3. Чемпионат Европы по тяжелой атлетике.

ВТОРАЯ ПРОГРАММА. 18.15 — «На московской орбите». 18.45 — Для школьников. «Рассказ о твоем друге». (С. В. Михалков). 19.30 — В эфире — «Молодость». 20.30 — Концерт оркестра народных инструментов Дворца культуры имени Горбунова. 21.05 — «Качество московской продукции». 21.35 — «Семейное счастье». Художественный фильм.

ТРЕТЬЯ ПРОГРАММА. 10.35 и 12.40 — Для учащихся 10-х классов и средних специальных учебных заведений. Обществоведение. 11.05 — Немецкий язык. 11.45 — Для учащихся 4-х классов. История. «Рассказ о 2-й пятилетке». Принимает участие заслуженный учитель школы РСФСР заведующий Мосгороно Г. Л. Асеев. 16.40 — Для учащихся средней школы и средних специальных учебных заведений. Физика. 17.20 — Для учащихся 7-х классов. География. 18.00 — Для студентов-заочников III курса. Теоретическая механика. 19.15 — Новый Кодекс законов о труде РСФСР. «Заключение и изменение трудового договора».

ЧЕТВЕРТАЯ ПРОГРАММА. 19.30 — Цв. телевидение. Д. Афруз. «Падение Таира». Телевизионный спектакль. 21.00 — «На огонек».

СРЕДА, 17 МАЯ

ПЕРВАЯ ПРОГРАММА. 16.55— «Реактивное движение». Учебная передача по физике. 17.20 — «Чехов в Ялте». Учебная передача по литературе. 18.10 — «Всегда готов!». Всесоюзный пионерский сбор. 19.00 — Цв. телевидение. «Оренбургские вечера». Концерт. 19.35 — «Проблемы и события». 19.55 — Премьера телевизионного многосерийного художественного фильма «Человек в проходном дворе». 3-я серия. 21.30 — В эфире — «Молодость». 22.30 — Спортивная программа. 1. Чемпионат Европы по тяжелой атлетике. 2. Велогонка Мира.

ВТОРАЯ ПРОГРАММА. 18.35 — Программа телевизионных документальных фильмов. 19.00 —«На московской орбите». 19.30 — Концерт. 20.30 — «Подмосковье». 21.00 — Театральное обозрение.

ТРЕТЬЯ ПРОГРАММА. 10.35 и 12.40 — Для учащихся 10-х классов и средних специальных учебных заведений. Общая биология. «Охрана природы». 14.50 — Для системы повышения квалификации специалистов народного хозяйства. Экономика промышленности. 16.05 — Экран — врачу. 18.00 — Для студентов-заочников I курса. Высшая математика. 19.20—Для студентов-заочников III курса. Высшая математика. 20.35 — Для студентов-заочников. Политэкономия. 21.25 — Французский язык. Урок 40-й.

ЧЕТВЕРТАЯ ПРОГРАММА. 19.40 — Программа научно-популярных фильмов. 20.30 — «Музыкальные встречи». 21.00 — «Государственный музей изобразительных искусств имени А. С. Пушкина». Передача 1-я. 21.30 — «Опрометчивый брак». Художественный фильм.

18 МАЯ, ЧЕТВЕРГ

ПЕРВАЯ ПРОГРАММА. 9.45 — «Пионерия на марше». 10.15 — «Морской характер». Художественный фильм. 11.50 — «Коммунист и время». 12.20 — Цв. телевидение. Цирковая программа. 16.05 — «В мире науки и техники». 16.35 — «Литература народов СССР» П. Бровка. 17.15 — Концерт ансамбля песни и пляски имени В. С. Локтева Московского городского Дворца пионеров. 18.10 — «Здоровье». 18.40 — Цв. телевидение. Мультфильмы. 19.00 — «Ленинский университет миллионов». «Международное значение экономической политики КПСС». 19.30 — «РАМ-3» путешествует». Фильм-концерт. 19.55 — Премьера телевизионного многосерийного художественного фильма «Человек в проходном дворе». 4-я серия. 21.30 — «Иракий Андроников рассказывает...». 22.50 — Спортивная программа. 1. Чемпионат Европы по тяжелой атлетике. 2. «На велогонке Мира».

ВТОРАЯ ПРОГРАММА. 18.30 — «По прикамскому краю». Художник А. Тумбасов. 19.00 — «На московской орбите». 19.30 — «Русская речь». 20.30 — Н. В. Гоголь. «Портрет». Спектакль Московского драматического театра имени Гоголя. 22.50 — Московские новости.

ТРЕТЬЯ ПРОГРАММА. 10.35 и 12.35 — Для учащихся 5-х классов. Музыка. Заключительная передача. 14.50 — Для системы повышения квалификации специалистов народного хозяйства. Экономика промышленности. 16.05 — Для учащихся 9-х классов и средних специальных учебных заведений. Литература. 17.05 — Для учащихся 10-х классов и средних специальных учебных заведений. Физика. 17.45 — Для учащихся 9-х классов и средних специальных учебных заведений. Общая биология. 18.20 — Экран — учителю. 19.00 — Актуальные проблемы науки и техники. «Новое поколение ЭВМ». 20.00 — Английский язык. Урок 33-й. 20.30 — «Мамина школа». 20.55 — Немецкий язык. Урок 40-й. 21.25 — Новый Кодекс законов о труде РСФСР. «Прекращение трудового договора».

ЧЕТВЕРТАЯ ПРОГРАММА. 19.00 — Цв. телевидение. «То было раннею весной...». 19.30— КВН. 21.30 — «Как избавиться от Геленки». Художественный фильм.

19 МАЯ, ПЯТНИЦА

50 лет со дня основания пионерской организации имени В. И. Ленина.

ПЕРВАЯ ПРОГРАММА. 10.55 — Москва. Красная площадь. Передача, посвященная 50-летию Всесоюзной пионерской организации имени В. И. Ленина. (Транслируется по цветному телевидению). 12.30 — «Отвечайте, горнисты!». Пионерский концерт. 13.00 — «Марш поколений». Документальный фильм. 17.15 — Цв. телевидение. Премьера телевизионного документального фильма «Мальчишки уходят в капитаны». 17.30 — «Полевая почта «Подвига». 18.00 — «Салют, пионерия!». Праздничный концерт. 20.00 — Цв. телевидение. Репортаж о празднования 50-летия Всесоюзной пионерской организации имени В. И. Ленина. 20.30 — Чемпионат СССР по футболу. «ЦСКА — «Динамо» (Киев). 21.45 — Цв. телевидение. Вечер артистов Ленинградского театра музыкальной комедии. 22.35 — Спортивная программа. 1. «На велогонке Мира». 2. Чемпионат Европы по тяжелой атлетике.

ВТОРАЯ ПРОГРАММА. 18.30 «На московской орбите». 19.00 — В эфире — «Молодость». 20.30 — Концерт молодых исполнителей. 21.00 — «Разговор с земляками». Передача по письмам телезрителей. 21.30— «Донская повесть». Художественный фильм. 23.00 — Московские новости.

ТРЕТЬЯ ПРОГРАММА. 10.40 и 12.40 — Для учащихся 8-х классов. Литература. «Подготовка к экзаменам». 11.10 — Французский язык. Урок 40-й. 11.45 — Для учащихся 2-х классов. Природоведение. 15.50 — Кинофильм «На верном пути». 16.30 — Для учащихся 10-х классов и средних специальных учебных заведений. Литература. «Шолохов — публицист». 17.30 — Для учащихся средней школы и средних специальных учебных заведений. История. «Москва сегодня и завтра». 18.00 — Для студентов-заочников III курса. Физика. 19.20 — Для студентов-заочников II курса. Высшая математика. 20.35 — Немецкий язык. Урок 39-й.

ЧЕТВЕРТАЯ ПРОГРАММА. 19.30 — «Кинопанорама». 21.15 — «Литературные чтения». 21.35 — Программа документальных фильмов.

В МИРЕ ИНТЕРЕСНОГО

ПРОЗРАЧНАЯ, КАК КРИСТАЛЛ

Бесценный дар природы — вода в наше время оказалась в центре внимания исследователей крупнейших лабораторий мира. Изучается строение этого неповторимого минерала, изыскиваются пути очистки его от примесей.

Перед нами сосуд с кристально чистой водой, которую можно пить. А взята она из моря. Каким же путем удалось освободить ее от солей? Химики не прибегали в этом случае к классическому способу дистилляции, то есть испарения и охлаждения. Они опреснили воду в холодном состоянии, пропустив ее через тонкие перегородки — мембраны из особых полимеров, называемых ионитами. Для ускорения процесса использовали постоянный электрический ток.

Этот метод опреснения воды разработан в Москве в лаборатории Научно-исследовательского института пластмасс, руководимой доктором химических наук профессором К. М. Солдадзе. Новые опреснительные установки могут быть использованы на морских судах, в геологических экспедициях, на полевых станах.

В той же лаборатории ведутся разработки других способов опреснения воды. Интерес представляет способ гиперфильтрации. Соленая вода под давлением от 25 до 100 атмосфер «продавливается» через мельчайшие поры мембраны из ацетилцеллюлозы. Такой способ в ближайшем будущем сыграет важную роль при добыче минеральных и органических веществ из вод морей и океанов. В частности, можно будет получать поваренную и глауберовую соли, магний, другие содержащиеся в морской и океанической воде полезные вещества.

А. ПРЕСНЯКОВ,
корр. ТАСС.

ЮВЕЛИРНЫЙ «ПОЧЕРК» ЛУЧА

Электронная пушка, обладающая ювелирным «почерком», создана в Институте электросварки имени Е. О. Патона АН УССР. Ее луч, «толщина» которого в три раза меньше волоса, способен на пластинке из нержавеющей стали размером с почтовую марку «выгравировать» текст, по объему равный газетной полосе. Буквы настолько малы, что прочитать написанное электронным «пером» можно только с помощью микроскопа.

Новый электронный инструмент может служить для изготовления сильно уменьшенных копий документов, микроскопической обработки и сварки металлов.

В. КУКОВАЛЬСКИЙ,
корр. ТАСС.

ТЕЛЕВИДЕНИЕ

12 МАЯ

ПЕРВАЯ ПРОГРАММА. 9.45— «Спортивная юность». 10.15 — «Хозяин». Художественный фильм. 11.50 — «Созидатели». 12.10 — «Приглашает концертная студия». 13.15 — «Наука сегодня». 16.25 — «В мире науки и техники». 17.00 — «Рассказы о профессиях». 17.30 — Цв. тел. «Умелые руки». 18.10— «Союз нерушимый». 18.30 — Цв. тел. «Сочинение». Телефильм. 19.00 — «По вашим письмам». 19.30 — Фестиваль искусств «Московские звезды». 20.30 — «Творчество народов мира». 21.00 — «Время». 21.30 — Оперетта И. Кальмана «Марица». 23.05 — «На велогонке Мира».

ВТОРАЯ ПРОГРАММА. 18.15— Для школьников. «Трамплин». 19.00 — «В эфире — «Молодость». 19.50 — «На московской орбите». 20.35—Концерт-очерк о народной певческой школе г. Москвы. 21.30 — «Был месяц май». Телефильм. 23.20— Московские новости.

ТРЕТЬЯ ПРОГРАММА. 10.35 и 12.35 — Для учащихся 8-х классов. Литература. 11.10 — Французский язык. 11.45 и 14.30 — Для учащихся 3-х классов. Природоведение. 16.35 — Кинофильм. 17.00 — Для учащихся 10-х классов и средних специальных учебных заведений. Литература. 18.00 — Для студентов-заочников III курса. Физика. 19.20 — Для студентов-заочников II курса. Высшая математика.

ЧЕТВЕРТАЯ ПРОГРАММА. 19.00 — «Повесть о настоящем человеке». Художественный фильм. 20.30 — Научно-популярный фильм. 20.50 — «По концертным залам Москвы».

РАДИО

12 МАЯ

ПЕРВАЯ ПРОГРАММА. «Последние известия» — 5.00, 6.00, 8.00, 10.00, 12.00, 15.00, 19.00, 22.00, 23.50;

8.45 — **«В борьбе за победу ленинской тактической линии».** (К 65-летию Лондонского съезда РСДРП). 9.15 — «По вашим письмам». Литературная передача. 10.05 — Радио — малышам. «К нам новая книга идет». 10.35 — «Петр Петрович и другие». Репортаж из военно-музыкальной школы. 11.10 — Произведения А. Глазунова. 11.30 — «Рабочая радиогазета». В выпуске: «Творцы крылатого металла». Выступление директора Волховского алюминиевого завода имени Кирова О. Н. Захаржевского. 12.15 — «В рабочий полдень». По вашим заявкам. 12.45 — «Как продлить жизнь машин». Радиоочерк. 13.00 — «Музыкальная жизнь нашей страны». Обозрение. 14.00 — «Дружба крепка, как сталь». Передача Башкирского радио. 14.15 — Д. Россини. Увертюра к опере «Вильгельм Телль». 15.15 — Мелодии кино. 15.30 — Музыкальная передача из Берлина. 16.00 — Для детей. «Мелодии из почтовой сумки». 16.15 — Радио — для урока. История. «Полная и окончательная победа социализма в СССР» (10-й класс). 17.00 — «Юность»: «Пятилетке — ударный труд, мастерство и поиск молодых». «Дорогами отцов-героев». 18.00 — «Ваше мнение». Музыкальная передача. 18.40 — «Ленинский университет миллионов». «Коммунизм — будущее человечества». Автор — член редколлегии журнала «Коммунист» В. А. Степанов. 19.20 — «Почта радио». 19.30— «Радиотеатр». А. Вейцлер. «Путешествие по реке». Премьера. 20.45 — Международный дневник. 21.00 — «До-ре-ми-фасоль». Музыкальное обозрение. 22.30 — «Сокровища нашей фонотеки». Фрагменты из трагедий А. С. Пушкина в исполнении А. Остужева и В. Качалова. 23.20 — «Мастера искусств». Певица С. Преображенская.

ЧЕТВЕРТАЯ ПРОГРАММА. 16.02 — «Звени, наша песня!». Сибирский русский народный хор. 16.30— Мастера искусств. Дирижер А. Клюитенса. 17.30— «Музыкальная мозаика». Эстрадный концерт. 18.30 — Литература и музыка. Л. Н. Толстой. 19.30 — Приглашаем в концертный зал. Фестиваль искусств «Московские звезды». Поет Б. Руденко. Трансляция из Концертного зала имени Чайковского. 21.30 — Избранные произведения камерной музыки. Вокальные и инструментальные произведения Ф. Шуберта. 22.30 — На нашей эстраде. Эстрадно-симфонический оркестр Всесоюзного радио и телевидения. Итальянский певец Т. Ренис. 23.30 — Вальсы из оперетт.

МОСКОВСКАЯ ГОРОДСКАЯ СЕТЬ. 6.35 — «Трудиться образцово» — передача о трудовых успехах коллектива треста горнопроходческих работ Главмосинжстроя. 8.25 — «Наша общая забота» — выступление председателя исполкома Гагаринского райсовета А. С. Захарова. 11.10 — По страницам московских городских газет. 18.00 — **Программа «Москва и москвичи».** Московские известия. «Союз науки и производства» — о внедрении разработок ВНИИ-Автопрома. «Москва спортивная» — рейд по спортивным базам города. По страницам московских изданий. Музыкальная зарисовка «Весны вершина».

ПОГОДА

По сведениям Гидрометеоцентра СССР, сегодня в Москве ожидается небольшая облачность без осадков, ветер слабый. Температура 12—14 градусов. Вчера в 15 часов в Москве влажность была 22 процента, давление 748 мм. В ближайшие сутки давление и влажность существенно не изменятся.

Редактор
Ю. И. Баланенко.

МОСКОВСКИЙ ОРДЕНА ЛЕНИНА И ОРДЕНА ТРУДОВОГО КРАСНОГО ЗНАМЕНИ ГОСУДАРСТВЕННЫЙ УНИВЕРСИТЕТ имени М. В. ЛОМОНОСОВА

ОБЪЯВЛЯЕТ КОНКУРС

на замещение вакантных должностей:

ПО КАФЕДРАМ МЕХАНИКО-МАТЕМАТИЧЕСКОГО ФАКУЛЬТЕТА
математического анализа — доцента,
дифференциальных уравнений — доцента,
высшей геометрии и топологии — доцента;

ПО КАФЕДРАМ ФИЗИЧЕСКОГО ФАКУЛЬТЕТА
теоретической физики — доцента, старших научных сотрудников — кандидатов наук — 2;
оптики — старших научных сотрудников — кандидатов наук — 2,
физики низких температур — старших научных сотрудников — кандидатов наук — 2,
физики твердого тела — старшего научного сотрудника — доктора наук,
общей физики для физического факультета — старшего научного сотрудника — кандидата наук,
общей физики для биолого-почвенного, геологического и географического факультетов — старшего научного сотрудника — кандидата наук,
математики — доцента,
радиостехники — доцента,
акустики — старших научных сотрудников — кандидатов наук — 2,
звездной астрономии и астрометрии — доцента,
волновых процессов — младших научных сотрудников — кандидатов наук — 2;

ПО КАФЕДРАМ БИОЛОГО-ПОЧВЕННОГО ФАКУЛЬТЕТА
зоологии позвоночных — профессора,
высших растений — заведующего кафедрой — профессора;
биофизики — доцента, старшего преподавателя;
физиологии животных — заведующего лабораторией ферментативного фибринолиза — доктора наук,
зоолого-энтомологической лаборатории — младшего научного сотрудника;

ПО КАФЕДРАМ ХИМИЧЕСКОГО ФАКУЛЬТЕТА
аналитической химии — доцентов — 2, заведующего лабораторией радиометрических методов анализа — доктор., наук;
физической химии — доцента, старшего преподавателя, старших научных сотрудников — кандидатов наук — 2;
органической химии — доцента ассистента;
химической кинетики — старшего научного сотрудника — кандидата наук,
химии нефти и органического катализа — ассистента;
общей химии — доцента, младшего научного сотрудника — кандидата наук;
неорганической химии — старшего научного сотрудника — кандидата наук,
электрохимии — младшего научного сотрудника — кандидата наук;

ПО КАФЕДРАМ ГЕОЛОГИЧЕСКОГО ФАКУЛЬТЕТА
гидрогеологии — старшего преподавателя,
исторической и региональной геологии — профессора,
динамической геологии — профессора, доцента, старшего научного сотрудника — кандидата наук;
геологии и геохимии горючих ископаемых — доцента,
палеонтологии — старшего преподавателя,
геофизических методов исследования земной коры — старшего научного сотрудника — кандидата наук;
Енисейской экспедиции НИСа — старшего научного сотрудника — кандидата наук;

ПО КАФЕДРАМ ФИЛОЛОГИЧЕСКОГО ФАКУЛЬТЕТА
славянской филологии — профессора,
истории советской литературы — старших преподавателей — 2
структурной и прикладной лингвистики — старшего преподавателя,
французского языка — старшего преподавателя;
русского языка — ассистента,
кабинет этимологического словаря — младшего научного сотрудника — кандидата наук,
английского языка — доцента, старшего преподавателя;

ПО КАФЕДРАМ ЮРИДИЧЕСКОГО ФАКУЛЬТЕТА
советского строительства — заведующего кафедрой — профессора,
теории государства и права — доцента,
колхозного и земельного права — профессора, заведующего кафедрой — профессора;
международного права — профессора, ассистента;
уголовного процесса — старшего научного сотрудника — доктора наук, старшего преподавателя;
трудового права — старшего преподавателя, ассистента;
административного и финансового права — старшего преподавателя,
уголовного права — доцента,
гражданского права — старшего преподавателя;

ПО КАФЕДРАМ ФИЛОСОФСКОГО ФАКУЛЬТЕТА
исторического материализма — доцентов — 3, профессора;
диалектического материализма — профессора,
научного коммунизма — доцентов — 2
истории марксистско-ленинской философии — заведующего кафедрой — профессора, старшего научного сотрудника — кандидата наук,
эстетики — профессора, доцента;
истории зарубежной философии — профессора, доцента;
истории и теории атеизма — доцента;

ПО КАФЕДРЕ ЭКОНОМИЧЕСКОГО ФАКУЛЬТЕТА
бухгалтерского учета и анализа хозяйственной деятельности — профессора;

ПО КАФЕДРЕ ИСТОРИЧЕСКОГО ФАКУЛЬТЕТА
новой и новейшей истории — профессора, доцента;

ПО КАФЕДРАМ И ЛАБОРАТОРИЯМ ФАКУЛЬТЕТА ПСИХОЛОГИИ
общей психологии — доцента,
детской психологии — доцента,
психофизиологии — младшего научного сотрудника,
проблемной лаборатории общей и прикладной психологии — старшего научного сотрудника — кандидата наук;
инженерной психологии — старшего научного сотрудника — кандидата наук;

ПО КАФЕДРЕ ИНСТИТУТА ВОСТОЧНЫХ ЯЗЫКОВ
китайской филологии — доцента;

ПО МЕЖФАКУЛЬТЕТСКИМ КАФЕДРАМ
философии естественных факультетов — доцентов — 2, старшего преподавателя ассистента;
научного коммунизма естественных факультетов — доцента, старшего преподавателя;
научного коммунизма гуманитарных факультетов — профессора;

ПО КАФЕДРАМ ИНСТИТУТА ПОВЫШЕНИЯ КВАЛИФИКАЦИИ ПРЕПОДАВАТЕЛЕЙ ОБЩЕСТВЕННЫХ НАУК
истории КПСС — доцента,
политической экономии — профессора, доцента;

ПО МЕЖФАКУЛЬТЕТСКИМ ЛАБОРАТОРИЯМ
лаборатория вычислительной лингвистики — младшего научного сотрудника,
лаборатория люминесцентных исследований — старшего научного сотрудника — кандидата наук;

ПО ОТДЕЛАМ ГОСУДАРСТВЕННОГО АСТРОНОМИЧЕСКОГО ИНСТИТУТА ИМЕНИ П. К. ШТЕРНБЕРГА
астрометрии — заведующего отделом — доктора наук и заведующего лабораторией при РАТАН-600 — кандидата наук,
радиоастрономии — старшего научного сотрудника — кандидата наук,
звездной физики — старшего научного сотрудника — кандидата наук;

Заявления на имя ректора с приложением документов направлять по адресу: Ленинские горы.

Срок подачи заявлений — месяц со дня публикации.

МОСКОВСКИЙ ИНСТИТУТ РАДИОТЕХНИКИ, ЭЛЕКТРОНИКИ И АВТОМАТИКИ

проводит «ДЕНЬ ОТКРЫТЫХ ДВЕРЕЙ»

в воскресенье, 14 мая, в 10 часов утра.

Адрес института: 105275, Москва, Е-275, 5-я ул. Соколиной горы, 20.

Телефон 265-38-70.

Проезд: ст. метро «Семеновская», далее трамв. 32, 34, 36 до ост. «5-я ул. Соколиной горы» или авт. 36, 141 до ост. «Окружной пр.»; ст. метро «Электрозаводская», далее авт. 86 до ост. «Детская поликлиника».

СЕГОДНЯ В КИНОТЕАТРАХ

«ЛЕНИН. МЕЧТА И ДЕЙСТВИЕ» — **Ереван, Наука и знание.**
«ДРУГ И СОРАТНИК ЛЕНИНА» — **Ереван, Фанел.**
«ГЛАВА СОВЕТСКОГО ПРАВИТЕЛЬСТВА В ДАНИИ» — **«Спорт.**
«ВСТРЕЧА ДРУЗЕЙ» — **Россия.**
«СТРОКОЙ «ПРАВДЫ» — **Россия, Октябрь, Правда.**
«МОСКВИЧИ НА ПРАЗДНИКЕ ТРУДА» — **Октябрь, Россия, Мир, Ударник, Художественный.**
«КРУТЫЕ ДОРОГИ КОСМОСА» — **Октябрь, Ереван, Россия, Наука и знание, Фанел.**
«ЧИЛИ В БОРЬБЕ, ТРУДЕ И НАДЕЖДАХ» — **Россия, Ереван, Наука и знание.**
«СКАЗ О БОЛЬШОЙ ПРАВДЕ». «СОМАЛИ СМОТРИТ В БУДУЩЕЕ» — **Россия.**
«ЗДРАВСТВУЙ, АРТЕМ!» — **Октябрь, Фанел.**
«ПРАЗДНИК В ИРАНЕ». «КАЖДЫЙ ВЕЧЕР — ПРЕМЬЕРА» — **Россия, Спорт.**
«ЧЕРНАЯ ГОРА» — **Наука и знание.**
«ДАУРИЯ» (2 серии). «КОМИТЕТ 19-ти» (2 серии) — **Октябрь, Россия.**
«ОГНЕННАЯ ДУГА». «ПРОРЫВ». «НАПРАВЛЕНИЕ ГЛАВНОГО УДАРА» — **Метрополь.**
«БИТВА ЗА БЕРЛИН». «ПОСЛЕДНИЙ ШТУРМ» — **Высота, Горизонт, Зарядье, Ленинград, Метрополь, Москва, Орбита, Пламя Планета, Родина, Украина, Форум, Черемушки, Янтарь.**
«ЛИЧНО ИЗВЕСТЕН» — **Ереван.**

Бауманский РК КПСС, ректорат, партком и местком Московского ордена Ленина и ордена Трудового Красного Знамени Высшего технического училища имени Н. Э. Баумана с глубоким прискорбием извещают, что 9 мая скоропостижно скончался член КПСС, профессор, доктор технических наук

Сергей Леванович АНАНЬЕВ,

и выражают искреннее соболезнование семье и близким покойного.

Справки по телефонам 267-03-96, 267-03-36.

Кировский РК КПСС, Курская секция старых большевиков при Институте марксизма-ленинизма ЦК КПСС и партком Московского комбината твердых сплавов с глубоким прискорбием извещают, что 8 мая скончался член КПСС с 1904 года, персональный пенсионер

Валентин Васильевич СЕРИКОВ,

и выражают искреннее соболезнование семье покойного.

Л—34146

Типография издательства «Московская правда» (Потаповский пер. 3)

Наш индекс 50863

АДРЕС РЕДАКЦИИ: 101886 ГСП Москва, Центр, Чистопрудный бульвар, 8. ТЕЛЕФОНЫ РЕДАКЦИИ: КОММУТАТОР 294-30-00. Технический секретариат 223-16-50. Отдел писем и работы с рабкорами 294-30-00 доб. 3-25. Отдел партийной жизни 223-83-39. Отдел пропаганды и агитации 223-98-94. Отдел промышленности и транспорта 295-68-95. Отдел строительства и реконструкции 221-07-08. Отдел городского хозяйства и быта 223-47-82. Отдел науки, вузов и школ 294-30-00 доб. 4-14. Отдел литературы и искусства 223-73-09. Отдел информации 223-77-84. Иностранный отдел 223-37-74. Сектор спорта 294-30-00 доб. 2-57 и 4-03. Отдел оформления и иллюстрации 294-30-00, доб. 3-77. Отдел объявлений 294-18-45.