Мы — интернационалисты

ПО ДОЛГУ СОВЕСТИ

Им довелось «понюхать пороха» уже в первый день прибытия в Афганистан, где предстояло проходить службу в составе ограниченного контингента советских войск. Душманы обстреляли колонну, которая двигалась к месту дислокации. Дорткули и Курбан с тех пор отчетливо познали разницу учебных и боевых пуль, чем отличается полигонная мишень от обученного и коварного бандита.

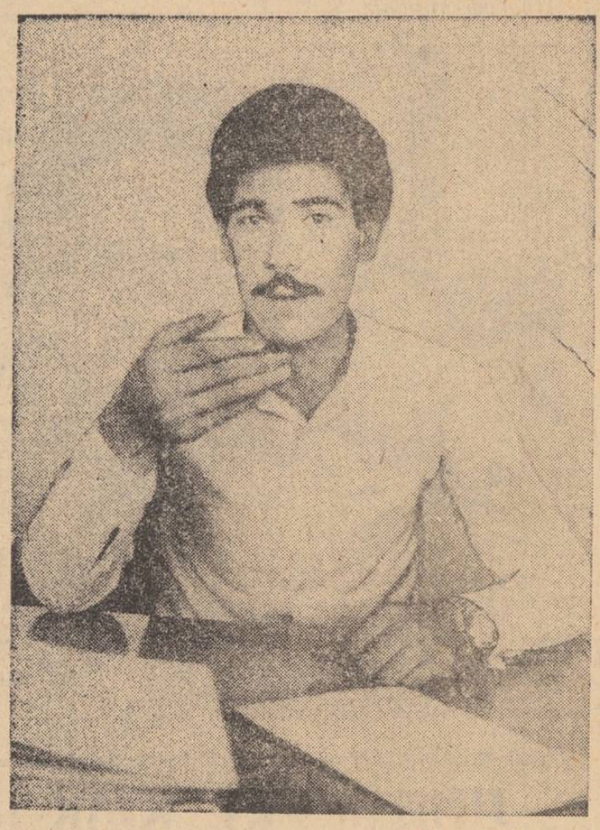

...ИХ СТАЛИ называть друзьями «не разлей вода» еще с тех пор, когда они неизменно занимали места за одной партой в железнодорожном ПТУ. У Дорткули Лоллакова и Курбана Гурдова, действительно, было много общего: оба из многодетных семей, оба с завидным усердием постигали премудрости будущей профессии, мечтали стать высококлассными специалистами стальных магистралей. На их примере одноклассники убеждались в справедливости старой и мудрой поговорки — друг познается и в радости, и в беде. А уж судьба словно позаботилась проверить их дружбу, мирным трудом и смертоносным огнем.

Годы учебы в СПТУ-36 пролетели стремительно. Так, впрочем, бывает всегда, если занят делом интересным и по душе. Выпускников - отличников тепло встретили в локомотивном депо, доверили штурвалы помощников машиниста. Трудились так, как учили в ПТУ — на совесть, с чувством ответственности за доверенный участок производства. А через несколько месяцев Дорткули и Курбан получили повестки в военкомат.

— Помни, сынок, —прощаясь на вокзале сказал Реджеп-ага, — фамильная честь не передается по наследству, а куется годами, добросовестным отношением к делу и людям. Помни, Дорткули.

И сын запомнил слова отца...

СЛОЖИЛОСЬ так, что Лоллаков и Гурдов не расстались и в армии, служили в одном подразделении мотострелков. Вместе делили тяготы первых дней, помогали друг другу в учении, писали письма в родное училище. Им, молодым воинам -интернационалистам, предстояло не только овладевать военным искусством, но также продолжать крепить дружеские связи с местным населением. Старики не раз приходили к воинам, просили чаще бывать в кишлаках — уж очень нравятся молодежи встречи с советскими гостями.

Но были просьбы и другого рода. Душманы буквально терзали кишлаки: грабили и убивали мирных жителей, раскрывая бандитскую сущность религиозных фанатов. Бесчинства контрреволюционного отребья особенно участились на дорогах, где беззащитных жителей подвергали унижениям и тяжким физическим истязаниям. В том, что нужно помочь, сомнений не было. Получен приказ — банда должна быть разгромлена.

Душманы облюбовали себе пристанище в развалинах старого дома у обочины дороги, неподалеку от кишлака. Появлялись они там ночью, одурманивались наркотиками. А под утро, увешанные с головы до ног оружием, выходили на «охоту». Здесь и решено было устроить засаду.

Колонна боевых машин направилась к месту, воины скрытно проникли в полуразрушенный дом. Через некоторое время все машины направились в обратный путь. Бандиты, конечно же, знали о визите воинов, и потому стали приближаться осторожно, небольшими группами. Кто-то из ребят не выдержал и, преждевременно дав автоматную очередь, спугнул противника. Казалось, операция сорвалась. В этом душманов убедили и боевые машины, которые симитировали отход воинов в полном составе.

Снова «духи» показались на рассвете. Очередные злодеяния начали с того, что остановили проезжавшую машину и полностью разграбили груз. К пристанищу своему подходили медленно, но уже в гораздо большем численном составе. Младший сержант Лоллаков, расположившийся на крыше дома, отчетливо видел, как душманы окружали их плотным кольцом. Напряжение росло, но командир сдерживал подчиненных, приказал открывать огонь только по сигналу. Через несколько секунд раздались пулеметные и автоматные очереди. Банда, терроризировавшая мирных жителей, была полностью разгромлена.

— ИСПЫТАНИЯ службой закаляли наш характер, — говорит Дорткули,— ковали из вчерашних ребят настоящих мужчин. Солдатская дружба? Нет, это было что-то гораздо более значительным. Может быть, солдатское братство. Когда за каждого уверен, когда ради другого не жалеешь себя.

...Подразделение подняли по тревоге — на автоколонну с продовольствием напали душманы. Как всегда, рядом с Дорткули в боевой машине находился Курбан. Бой вступили с ходу. И вдруг загорелась машина командира: от прямого попадания вспыхнуло пламя. Дорткули напряженно вглядывался, но из машины никто не показывался. Сомнений не было — командир ранен, его нужно спасать.

— Курбан, прикрой огнем! — крикнул Дорткули боевому товарищу. Дорткули взвалил командира на плечи, и под прикрытием товарищей вынес его из опасной зоны.

— Рисковал жизнью? Не знаю, может быть и так. Но оставить в беде человека, чтобы потом всю жизнь терзало сознание — нет, на это не мог пойти никто из нас.

Необъявленная война, развязанная на земле Афганистана иностранными «поборниками свободы», подняла голову контрреволюции. Оказывая поддержку законному правительству Демократической Республики Афганистан, советские воины с честью выполняют свой интернациональный долг, охраняя созидательный труд дехкан и рабочих. Дорткули Лоллаков может гордиться тем, что был в числе тех, кто, не жалея жизни, сражался за интересы братского афганского народа.

...В РОДНОЙ Ашхабад они возвращались опять-таки вместе. На груди старшего сержанта Дорткули Лоллакова — орден Красной Звезды, а у Курбана Гурдова — медаль «За отвагу». Впереди их ждали встречи с коллективом СПТУ-36, коллегами в депо, друзьями и родными. Войдя в дом, Дорткули впервые увидел на глазах отца слезы. То были слезы радости, переполнившей чувства отца при встрече с отважным сыном.

Их часто приглашали в родное училище. Дорткули и Курбан рассказывали о службе, о любимой работе помощников машиниста. А после одной из встреч директор училища предложил:

— Переходи-ка на работу к нам. Дело свое знаешь, будешь воспитывать резервы.

Дорткули растерянно посмотрел на директора, потом на друга.

Директор улыбнулся:

— Все понимаю, Курбан тоже годится в мастера.

С ТЕХ ПОР прошло три года. Дорткули Лоллаков стал заместителем директора по учебно-воспитательной части, ведет большую общественную работу. Молодой коммунист, председатель секции воинов-интернационалистов при Советском райкоме комсомола Ашхабада, он достойно продолжает трудовые традиции семьи Лоллаковых. Иначе быть и не может. Он помнит слова отца. И знает, как куется фамильная честь.

М. КАРАНОВ.

НА СНИМКЕ: заместитель директора Ашхабадского СПТУ-36, кавалер ордена Красной Звезды Дорткули Лоллаков.

Фото Р. АКИНИЯЗОВА.

Телевидение

Вторник

16 СЕНТЯБРЯ

РРЛ и I программа.

8.00 II общесоюзная программа.

Ашхабад.

12.00 Программа передач.
12.05 «Рассказы об охоте». «Стать мастером». Телефильмы.
13.00 «Туркменистан» (туркм. яз.).
13.25 Дневник хлопкоуборочной (туркм. яз.).
13.35 Объявления.
13.50 II общесоюзная программа.
15.10 Перерыв.

Ашхабад.

17.55 Программа передач.
18.00 «Экзамен». Телефильм.
18.20 Экран — учителю русского языка. «Язык дружбы и мира». Выступают участники VI конгресса Международной ассоциации преподавателей русского языка и литературы в г. Будапеште.
18.55 «Этот удалой Казаков». Телефильм.
19.15 Минуты поэзии. Новые стихи народного писателя ТССР поэта А. Атаниязова (туркм. яз.).
19.25 Советы и жизнь. Об использовании трудовых ресурсов в Карабекаульском районе (туркм. яз.).
19.55 Реклама.
20.00 «Туркменистан».
20.10 Для вас, малыши! (туркм. яз.).
20.30 Время.
21.05 «Туркменистан» (туркм. яз.).
21.30 Музыкальное творчество народов СССР. «Советский Азербайджан».
22.05 Впервые на экране ТРВ. Концерт мастеров искусств Эстонской ССР.

II программа. Восток.

8.00 Время.
8.45 Чемпионат мира по шахматам. Матч-реванш.
9.00 «Ана нет». Телеспектакль.
10.50 Документальные фильмы.
11.45 Новости.
14.00 Новости.
14.20 Документальные фильмы телестудий страны.
15.00 «Я тебе пропою серенаду». Концерт.
15.25 «Сосны высокий дух смолистый» Документальный телефильм.
15.35 «Мексика сегодня». Киноочерк.
15.55 Выступление фольклорного ансамбля университета г. Гвадалахары (Мексика).
16.25 «Фантазер». Мультфильм.
16.35 «Жил-был Матвей» Документальный фильм.
17.15 Рабочее собрание.
18.15 Сегодня в мире.
18.30 «Дерево жизни». Премьера документального телефильма.
19.25 В гостях у академика Б. Б. Пиотровского.
20.30 Время.
21.05 «Профессия — следователь». Художественный телефильм. 2-я серия.
22.15 Сегодня в мире.
22.30 Чемпионат мира по шахматам. Матч-реванш.

III программа.
II общесоюзная программа.

8.00 Утренняя гимнастика.
8.15 «Проблемность в обучении». Научно-популярный фильм.
8.35 Физика. 7 кл.
9.00 «Композиция». Научно-популярный фильм.
9.10 Французский язык. 1-й год обучения.
9.40 Физика. 7 кл. Повторение.
10.05 Учащимся СПТУ. Эстетическое воспитание.
10.35 Ботаника. 5 кл.
10.55 Шахматная школа.
11.25 Научно-популярный фильм.
11.40 Ботаника. 5 кл. Повторение.
12.00 Поэзия Михаила Светлова.
12.50 Французский язык. 1-й год обучения. Повторение.
13.20 Искусство Древней Руси. 7 кл. Передача 2-я.
13.50 В. Шукшин. По страницам прозы.
15.05 Новости.
17.30 Новости.
17.45 Музыкальный киоск.
18.15 Ритмическая гимнастика.
18.45 «...До шестнадцати и старше».
19.30 Спокойной ночи, малыши!
19.45 Из сокровищницы мировой музыкальной культуры. Л. Бетховен. Соната № 9.
20.20 «Иван Федоров. Друкарь Москвитян». Документальный фильм.
20.30 Время.
21.05 А. С. Пушкину посвящается. Концерт в Колонном зале Дома союзов.

Среда

17 СЕНТЯБРЯ

РРЛ и I программа.

8.00 II общесоюзная программа.

Ашхабад.

12.10 Программа передач.
12.15 «В нашем городе над Окой». «Город горючего камня». Телефильмы.
13.10 «Туркменистан» (туркм. яз.).
13.35 Дневник хлопкоуборочной (туркм. яз.).
13.45 «Вниз по Волге-реке». Фильм-концерт.
14.15 Объявления.
14.25 II общесоюзная программа.
15.25 Перерыв.

Ашхабад.

18.00 Программа передач.
18.05 «Эллерхейм». Телефильм.
18.20 Школа матерей. О профилактике глазных заболеваний (туркм. яз.).
18.50 «Заповедник на Мокпе». Телефильм.
19.00 Народное творение — источник вдохновения. О выставке художников В. Дорогова (туркм. яз.).
19.50 «Летний сад». Телефильм.
20.00 «Туркменистан».
20.10 Для вас, малыши! (туркм. яз.).
20.30 Время.
21.00 «Туркменистан» (туркм. яз.).
21.25 II Всесоюзный фестиваль народного творчества. В передаче принимает участие семейный ансамбль Мамедкепесовых из гор. Кизыл-Арвата.

Восток.

22.05 Футбол. Кубок УЕФА. 1/32 финала. «Спартак» (Москва) — «Люцерн» (Швейцария).
22.45 Футбол. Кубок обладателей кубков. 1/16 финала. «Хамасс» (Финляндия) — «Торпедо» (Москва).

II программа. Восток.

8.00 Время.
8.45 «Профессия — следователь». Художественный телефильм. 1-я серия.
9.50 Клуб путешественников.
10.50 Песня, романс, вальс.
11.30 Документальные и телефильмы.
12.05 Новости.
14.00 Новости.
14.20 «По Сибири и Дальнему Востоку». Документальные фильмы.
15.20 Грузинские народные танцы.
15.55 «Две сказки». Мультфильм.
16.10 Рассказывают наши корреспонденты.
16.40 «Право на прыжок». Встреча школьников с генерал-лейтенантом, заслуженным мастером спорта СССР, заведующим кафедрой Высшей комсомольской школы при ЦК ВЛКСМ И. И. Лисовым.
17.25 Агропром: сегодня и завтра.
18.15 Сегодня в мире.
18.30 Играет Ю. Слесарев.
18.45 Мир и молодежь.
19.20 Литературный альманах.
20.30 Время.
21.00 Футбол. Кубок УЕФА. 1/32 финала. «Спартак» (Москва) — «Люцерн» (Швейцария). В перерыве — Сегодня в мире.
22.45 Футбол. Кубок обладателей кубков. 1/16 финала. «Хамасс» (Финляндия) — «Торпедо» (Москва).

III программа.
II общесоюзная программа.

8.00 Утренняя гимнастика.
8.15 «Певцы». Документальный фильм.
8.35 Обществоведение. 10 кл.
9.05 Немецкий язык. 1-й год обучения.
9.35 Обществоведение. 10 кл. Повторение.
10.05 Учащимся СПТУ. Этика и психология семейной жизни.
10.35 Общая биология. 9 кл.
11.05 «И я запел распознанно, открыто...». Поэзия Н. Тычины.
11.40 Общая биология. 9 кл. Повторение.
12.10 А. С. Пушкин. «Капитанская дочка». 7 кл.
12.40 История. 6 кл.
13.10 Немецкий язык. 1-й год обучения. Повторение.
13.40 Музыка. М. П. Мусоргский.
14.25 «Человек и поток информации». Научно-популярный фильм.
14.35 Драматургия и театр. А. М. Горький. «На дне».
15.20 Новости.
17.30 Новости.
17.45 Человек и закон.
18.20 Золтан Кочиш играет Ф. Шопена.
18.30 Сельский час.
19.30 Спокойной ночи, малыши!
19.50 «Содружество». Тележурнал.
20.20 Поет молодежный хор «Ноорус».
20.30 Время.
21.00 «Печники». Художественный телефильм.

Четверг

18 СЕНТЯБРЯ

РРЛ и I программа.

8.00 II общесоюзная программа.

Ашхабад.

12.00 Программа передач.
12.05 «В степи под Одессой». Телефильм.
12.15 Партийная жизнь. О перестройке партийной работы в коллективе Красноводского нефтеперерабатывающего завода.
12.45 «Всадники в облаках». Телефильм.
12.55 «Туркменистан» (туркм. яз.).
13.20 Дневник хлопкоуборочной (туркм. яз.).
13.30 «Большому кораблю». «За дальнюю полевой». Телефильмы.
14.15 Сельский спортивный праздник. Об открытии нового спортивного комплекса в колхозе «Мир» Геок-Тепинского района (туркм. яз.).
15.15 Человек и природа. О наводнохозяйственном значении солодкового корня, развитии солодковой промышленности в Туркмении (туркм. яз.).
15.55 Объявления.
16.00 II общесоюзная программа.

Ашхабад.

18.00 Программа передач.
18.05 «Искусство выходит на улицу». Телефильм.
18.20 «Айна». Тележурнал (туркм. яз.).
19.20 «Однажды вечером». Эстрадно-развлекательная программа для молодежи.
20.05 «Туркменистан».
20.15 Для вас, малыши! (туркм. яз.).
20.30 Время.
21.05 «Туркменистан» (туркм. яз.).
21.25 Урожай-86. Для вас, хлопкоробы! (туркм. яз.).
22.25 «Прошу слова». Художественный фильм. 1-я серия (туркм. яз.).

II программа. Восток.

8.00 Время.
8.45 Чемпионат мира по шахматам. Матч-реванш.
9.00 «Профессия — следователь». Художественный телефильм. 2-я серия.
10.05 В мире животных.
11.05 Документальные фильмы.
12.05 Новости.
14.00 Новости.
14.20 «Человек и природа». Документальные телефильмы.
14.55 К. Сен-Санс. Концерт для виолончели с оркестром.
15.20 Стадион для всех.
15.50 Выступление Государственного ансамбля песни и танца Мордовской АССР «Умарина».
16.30 «...До шестнадцати и старше».
17.15 Наш сад.
17.45 За словом — дело.
18.15 Сегодня в мире.
18.30 Футбол. Кубок европейских чемпионов 1/16 финала. «Берое» (Болгария) — «Динамо» (Киев). 2-й тайм.
19.15 Футбол. Кубок УЕФА. 1/32 финала. «Динамо» (Минск) — «Раба это» (Венгрия).
19.45 Футбол. Кубок УЕФА. 1/32 финала. «Легия» (Польша) — «Днепр». 2-й тайм.
20.30 Время.
21.00 «Профессия — следователь». Художественный телефильм. 3-я серия.
22.10 Сегодня в мире.
22.25 Чемпионат мира по шахматам. Матч-реванш.

III программа.
II общесоюзная программа.

8.00 Утренняя гимнастика.
8.15 «Групповой портрет с мастером». Документальный телефильм.
8.35 Природоведение. 4 кл.
8.55 «На конвейере — элементы кирпичных зданий» Научно-популярный фильм.
9.05 Испанский язык.
9.35 Природоведение. 4 кл. Повторение.
9.55 Геометрия для малышей. «Про точку и королевскую точку». Научно-популярный фильм.
10.05 Учащимся СПТУ. История.
10.35 Зоология. 7 кл.
11.00 Родительский день — суббота.
11.35 Зоология. 7 кл. Повторение.
12.00 История. 8 кл.
12.30 Астрономия. 10 кл.
13.00 Ознакомление с окружающим миром. 1 кл.
13.20 Испанский язык. Повторение.
13.50 «Не верь, что меня больше нет». Художественный фильм с субтитрами.
15.00 Новости.
17.30 Новости.
17.50 «Вовьим». Об ответственности родителей за духовное воспитание подростков.
18.20 Выступление ансамбля народного танца «Горец».
19.00 Для всех и для каждого.
19.30 Спокойной ночи, малыши!
19.45 Чемпионат СССР по борьбе дзюдо.
20.20 «Иван Федоров. Друкарь Москвитян». Документальный фильм.
20.30 Время.
21.05 А. С. Пушкину посвящается. Концерт в Колонном зале Дома союзов.

Пятница

19 СЕНТЯБРЯ

РРЛ и I программа.

8.00 II общесоюзная программа.
10.35 Перерыв.

Ашхабад.

12.00 Программа передач.
12.30 Культура туркмен с кой речи. Язык поэзии (туркм. яз.).
12.05 Объявления.
12.10 II общесоюзная программа.

Ашхабад.

13.10 Программа передач.
13.15 «Туркменистан» (туркм. яз.).
13.40 Дневник хлопкоуборочной (туркм. яз.).
13.50 «Физкульт-ура!». «Уроки мужества». Телефильмы.
14.25 II общесоюзная программа.
15.15 Перерыв.

Ашхабад.

16.00 Программа передач.
16.05 «Сын Отечества». Телефильм.
16.35 Автомобиль и дорога. Алкоголизм и пьянство — основная причина травматизма и дорожных происшествий (туркм. яз.).
19.05 «Играют девушки в хоккей». Телефильм.
19.20 Курс — «Ускорение». Об эффективности перехода на трехсменную работу коллектива Ашхабадского хлопчатобумажного комбината имени Ф. Э. Дзержинского (туркм. яз.).
20.00 «Туркменистан».
20.10 Для вас, малыши! (туркм. яз.).
20.30 Время.
21.05 «Туркменистан» (туркм. яз.).
21.30 Урожай-86. Дела и заботы тружеников села. Посвящается передовикам уборки хлопка (туркм. яз.).
22.05 «Прошу слова». Художественный фильм. 2-я серия (туркм. яз.).
23.05 Наш новый телефильм «И оларит земля».

II программа. Восток.

8.00 Время.
8.45 «Профессия — следователь». Художественный телефильм. 3-я серия.
9.55 Мир и молодежь.
10.30 Документальные фильмы.
11.30 «Право на прыжок». Встреча школьников с генерал-лейтенантом, заслуженным мастером спорта СССР, заведующим кафедрой Высшей комсомольской школы при ЦК ВЛКСМ И. И. Лисовым.
12.15 Новости.
14.00 Новости.
14.20 «Сельские горизонты». Документальные фильмы.
15.00 Русская речь.
15.35 Из произведений Д. А. Шостаковича.
16.50 Русский музей. Передача 2-я.
17.20 «Дела взглянуть трезво...». Документальный фильм.
17.30 Народные мелодии.
17.45 «Содружество». Тележурнал.
18.15 Сегодня в мире.
18.30 «Синичкин календарь. Осень». Мультфильм.
18.45 Камера смотрит в мир.
20.30 Время.
21.05 «Профессия — следователь». Художественный телефильм. 4-я серия. Часть 1-я.
22.05 Сегодня в мире.
22.20 «Профессия — следователь». Художественный телефильм. 4-я серия. Часть 2-я.

III программа.
II общесоюзная программа.

8.00 Утренняя гимнастика.
8.15 «Письма к нам». Документальный телефильм.
8.35 История. 4 кл.
9.05 Английский язык. 1-й год обучения.
9.35 История. 4 кл. Повторение.
10.05 Учащимся СПТУ. Обществоведение.
10.35 История. 7 кл.
11.05 Мамина школа.
11.40 Ботаника. 5 кл. Повторение.
12.00 Поэзия Михаила Светлова.
12.50 Французский язык. 1-й год обучения. Повторение.
13.20 Искусство Древней Руси. 7 кл. Передача 2-я.
13.50 В. Шукшин. По страницам прозы.
15.05 Новости.
17.30 Новости.
17.45 Музыкальный киоск.
18.15 Ритмическая гимнастика.
18.45 «...До шестнадцати и старше».
19.30 Спокойной ночи, малыши!
19.45 Из сокровищницы мировой музыкальной культуры. Л. Бетховен. Соната № 9.
20.20 «Иван Федоров. Друкарь Москвитян». Документальный фильм.
20.30 Время.
21.05 А. С. Пушкину посвящается. Концерт в Колонном зале Дома союзов.

Суббота

20 СЕНТЯБРЯ

РРЛ и I программа.

8.00 II общесоюзная программа.

Ашхабад.

12.50 Программа передач.
12.55 «Туркменистан» (туркм. яз.).
13.20 Дневник хлопкоуборочной (туркм. яз.).
13.30 «Большому кораблю». «За дальнюю полевой». Телефильмы.
14.15 Сельский спортивный праздник. Об открытии нового спортивного комплекса в колхозе «Мир» Геок-Тепинского района (туркм. яз.).
15.15 Человек и природа. О наводнохозяйственном значении солодкового корня, развитии солодковой промышленности в Туркмении (туркм. яз.).
15.55 Объявления.
16.00 II общесоюзная программа.

Ашхабад.

18.00 Программа передач.
18.05 «Искусство выходит на улицу». Телефильм.
18.20 «Айна». Тележурнал (туркм. яз.).
19.20 «Однажды вечером». Эстрадно-развлекательная программа для молодежи.
20.05 «Туркменистан».
20.15 Для вас, малыши! (туркм. яз.).
20.30 Время.
21.05 «Туркменистан» (туркм. яз.).
21.25 Урожай-86. Для вас, хлопкоробы! (туркм. яз.).
22.25 «Прошу слова». Художественный фильм. 1-я серия (туркм. яз.).
23.00 «Вниз по Волге-реке». Фильм-концерт.

II программа. Восток.

8.00 Время.
8.45 Чемпионат мира по шахматам. Матч-реванш.
9.00 «Профессия — следователь». Художественный телефильм. 4-я серия. Часть 1-я.
10.00 Здоровье.
10.45 «Профессия — следователь». Художественный телефильм. 4-я серия. Часть 2-я.
11.40 Родительский день — суббота.
12.10 Движение без опасности.
12.40 Сегодня в мире.
12.55 Для всех и для каждого.
13.25 Из произведений Д. Д. Шостаковича. Балет «Золотой век».
15.45 Мир растений.
16.30 «О времени и о себе». Повтическая антология. Леонид Мартынов.
16.45 Очевидное — невероятное.
17.45 Впервые на экране ЦТ. «Эскадрон гусар летучих». Художественный фильм. 1-я и 2-я серии.
20.30 Время.
21.05 В субботу вечером. Мультфильмы для взрослых.
21.45 Концерт народной артистки Украинской и Молдавской ССР С. Ротару.
22.45 Чемпионат мира по шахматам. Матч-реванш.
23.00 Новости.

III программа.
II общесоюзная программа.

8.00 Утренняя гимнастика.
8.15 «Прощай, старый сад». Премьера научно-популярного фильма.
8.30 Ритмическая гимнастика.
9.15 «Утренняя почта». Музыкальная передача.
9.45 На земле, в небесах и на море.
10.15 Поет камерный хор «Аве соль».
10.50 Наш сад.
11.35 «Предел возможного». Художественный телефильм. 3-я серия.
12.50 Это вы можете.
13.35 Кинопанорама.
15.05 Избранные страницы мировой культуры. Русское искусство. XVIII века.
16.00 Программа Сахалинской студии телевидения.
16.55 «Что такое цирк?». Фильм-концерт.
17.35 «Время. История. Образ». Документальный фильм.
18.00 Музыкальные гости Москвы. «В доме М. Н. Ермоловой».
19.30 Спокойной ночи, малыши!
19.45 Чемпионат СССР по борьбе дзюдо.

Воскресенье

21 СЕНТЯБРЯ

ДЕНЬ РАБОТНИКОВ ЛЕСА

РРЛ и I программа.

8.00 II общесоюзная программа.

Ашхабад.

13.50 Программа передач.
13.55 «Туркменистан» (туркм. яз.).
14.20 Дневник хлопкоуборочной (туркм. яз.).
14.30 Экран — малышам. Сборник мультфильмов по заявкам малышей (туркм. яз.).
14.50 «Вдохновение». Фильм-концерт.
15.20 «Всегда здравствуй». Телефильм.
15.50 II Всесоюзный фестиваль народного творчества. Выступление коллектива художественной самодеятельности колхоза «Москва» Ходжамбасского района. Повторение.
16.10 Объявления.
16.15 II общесоюзная программа.

Ашхабад.

18.20 Программа передач.
18.25 «Там, где Ятрань круто вьется». Телефильм.
18.40 «Человек и природа». Передача и концерт посвящаются Дню работников леса (туркм. яз.).
20.00 «Туркменистан».
20.10 Для вас, малыши! (туркм. яз.).
20.30 Время.
21.05 «Туркменистан» (туркм. яз.).
21.25 Программа Туркменского телевидения, подготовленная для ЦТ.
22.55 «Уйгурские напевы». Фильм-концерт.

II программа. Восток.

8.00 Время.
8.45 Ритмическая гимнастика.
9.15 38-й тираж «Спортлото».
9.25 Будильник.
9.55 Служу Советскому Союзу!
10.55 «Утренняя почта». Музыкальная передача.
11.25 Клуб путешественников.
12.25 Музыкальный киоск.
12.55 Сельский час.
13.55 Изобразительное искусство. Обозрение.
14.40 К Дню работников леса. «Шаги технического прогресса». Премьера документального фильма.
15.25 В гостях у сказки. «Там, на неведомых дорожках». Художественный фильм.
17.00 Концерт народной артистки СССР Т. Синявской.
17.45 Международная панорама.
18.30 На чьей улице праздник?
19.10 «Шутка?». «Визит». Короткометражные художественные фильмы.
20.30 Время.
21.05 Из произведений Д. Д. Шостаковича. Симфония № 8.
22.25 Новости.

III программа.
II общесоюзная программа.

8.00 На зарядку становись!
8.15 «Опыт работы бригады П. В. Попова». Документальный фильм.
8.25 «Два бойца». Художественный фильм.
9.40 Концерт Государственного академического симфонического оркестра СССР.
10.25 Русская речь.
10.55 Мамина школа.
11.25 «Предел возможного». Художественный телефильм. 4-я серия.
13.50 Спортивная программа.
14.25 В мире животных.
15.25 Из сокровищницы мировой музыкальной культуры. П. И. Чайковский. Симфония № 6.
16.15 Рассказывают наши корреспонденты.
16.45 «Рассказ неизвестного человека». Художественный фильм.
18.20 Поют М. Хамракулова и У. Зиляев.
18.55 Мир и молодежь.
19.30 Спокойной ночи, малыши!
19.45 Чемпионат СССР по борьбе дзюдо.
20.20 «Ярославский портрет». Документальный фильм.
20.30 Время.
21.05 Чемпионат СССР по хоккею. «Динамо» (Рига) — ЦСКА 2-й и 3-й периоды.
22.20 «Очей очарованье». Документальный телефильм.
22.30 Чемпионат СССР по борьбе дзюдо.

Спорт в нашей жизни

Пристрастие — «гореш»

Дважды принимал поздравления на торжественном закрытии областных соревнований по национальной борьбе «гореш» в райцентре Калининск методист по спорту местного хлопкоочистительного завода Ораз Сарыев. Пальван-перворазрядник стал чемпионом состязаний. А сборная команда района, костяк которой состоит из его воспитанников, заняла на этих соревнованиях второе место. Этот успех закономерен.

«Гореш» особенно популярен у хлопкоочистителей. Сейчас в секции по этому виду спорта занимаются 20 тружеников. Кстати, инициаторами в организации зала борьбы, где тренируются пальваны, были сами спортсмены. Они своими руками отремонтировали и переоборудовали под борцовский зал одно из подсобных складских помещений завода.

— Спорт у нас в большом почете, — рассказывает О. Сарыев. — Более ста тружеников повышают спортивное мастерство в различных секциях. Успешно выступают наши спортсмены на районных соревнованиях по волейболу, футболу, настольному теннису и другим видам спорта. Недавно энтузиасты своими силами соорудили летний спорткомплекс, где проводятся соревнования по волейболу, баскетболу, теннису и другим видам спорта. Но достичь массовости физкультуры и спорта мы еще не смогли. Наш коллектив стремится к тому, чтобы каждый молодой труженик занимался спортом, укреплял здоровье, участвовал в культурно-спортивных праздниках. На это направлены усилия администрации и профкома предприятия, оказывающих большую помощь в приобретении спортинвентаря, строительстве спортсооружений.

П. СЕЛГИНОВ,
корр. Туркменинформа.

НАШ АДРЕС: 744604, Ашхабад—ГСП, Атабаева, 20. Телефоны: зам. редактора— 2-36-84; ответственного секретаря — 5-16-77; ОТДЕЛОВ: комсомольской жизни и сельской молодежи; сектор «Комсомольского прожектора» — 2-27-35; сектор рабочей молодежи и социалистического соревнования — 2-27-35; пропаганды и агитации — 2-27-[illegible] военно-патриотического воспитания и спорта; писем — 2-27-48; учащейся молодежи и студентов — 2-40-66; объявлений — 5-72-91; собственный корреспондент по Чарджоуской области (г. Чарджоу), тел. 3-52-47.

Формат А-2. Печать высокая. Объем 2 п. л. Тираж 22700 Газета выходит по вторникам, четвергам и субботам.

Заказ 3230 Ашхабад, Атабаева, 20, Дом печати. 1 3 4 5 6 7 8 9 И — 01315