ПРИСЯГА

По долгу интернационалистов

«МЫ ВЕРНЕМСЯ...»

Колонна машин втягивалась, как казалось сверху, муравьиным шагом все дальше в долину, окруженную с двух сторон лысоватыми сопками. Рядом с угловатыми хижинами местных дехкан теснились земельные наделы.

Экипаж вертолета «МИ-8» капитана Соловьева, который сопровождал транспортную военную колонну по долине, знал, что здесь недавно заметили конную группу душманов. А это уже кое-что значило. По крайней мере, для безопасности людей и грузов на затерявшейся внизу дороге.

У басмачей теперь нет необходимости вплотную подходить к дороге и стеречь свою жертву на ближних подступах. Взрывными дистанционными устройствами они могут управлять, находясь далеко от трассы. И найти наблюдательные пункты с воздуха представляется порой непростой задачей. Даже для опытных летчиков с достаточной практикой пилотирования в горных условиях Афганистана.

Экипаж капитана Соловьева знал и об этом. В минуты «бреющего» полета над долиной каждый из них чувствовал напряжение от неизбежности встреч с бандитами. Топлива оказалось в обрез — надо было лететь на точку, чтобы затем вновь вернуться сюда и прикрывать колонну на обратном пути. В эфир полетело: «Мы вернемся».

По мнению психологов, самым труднопреодолимым барьером для любого маленького коллектива является испытание общением. Такое испытание экипаж капитана В. Соловьева прошел благополучно. Почему сошлись быстро командир, бортовой техник капитан Евгений Ивашкевич, летчик-штурман лейтенант Александр Сергеев? Может быть, за счет своей несхожести. Даже внешней.

У Соловьева — пышные усы, походка рабочая, уверенная. Евгений — полная противоположность командиру. Худощав. Тонкие черты лица. Выдают разве что глаза — смешливые, всегда готовые подхватить шутку. (В экипаже утверждают, что это проявляются гены бабушки - одесситки). За Александром Сергеевым в трио летчиков закрепилась репутация сдержанного человека. Без него сегодня экипаж не представить. Это не случайно сказано — «сегодня». Дело в том, что Александр «разменял» с товарищами всего лишь третью сотню часов в воздухе. Он пришел в экипаж в прошлом году вместо Сергея Скопина. Не раз доводилось ему выслушивать без обиняков:

— А Серега делал иначе... ты, как Скопин делай. У Скопина получалось...

И однажды Александра прорвало:

— Скопин, Скопин... У меня, наверное, свой почерк.

— Ты не спеши, будет у тебя почерк. Со временем.

Первый урок, который он усвоил в экипаже, это умение сосредоточиться. Перед взлетом, посадкой. Всегда отдай полету себя «от» и «до». А что такое посадка для вертолетчика на незнакомой площадке, не каждый может себе представить. Подсчитано: по меньшей мере, семь параметров надо держать в голове летчику, производить с ними расчет, да еще пилотировать. Ивашкевич после сложных маневрирований подмигнет командиру и, заручившись его молчаливой поддержкой, выдаст штурману «вводную»:

— Саша, ты не забыл, как жену зовут?

...Они возвращались в старый район поиска, в горную долину. Скоро здесь должна была пройти обратно колонна, а враг, затаившийся в одной из седловин, оставался необнаруженным.

Кто он — летчик в поиске? Пилот или больше наблюдатель? Наверное, и то, и другое, и еще целый сонм других качеств, определенных ему природой. Летчик — это сама верность выбранной цели. Колеблющимся нет места в авиации. Это как дважды два. А здесь еще нужно, как говорил бывший сослуживец командира майор Пигарев, награжденный орденом Красного Знамени, «чувствовать горы». У летчика это сродни шестому чувству. Развить его можно только, летая постоянно в горных лабиринтах, выбирая безошибочно тесные пятачки для посадки, вероятные места бандитских «гнезд», находя для машины, как это ни парадоксально, твердую опору в разряженной горной атмосфере.

...Поиск в долине продолжался. Рассекая воздух на переменных галсах, вертолет кружил над долиной. И чем дольше они продолжали барражировать на высоте, тем очевиднее становилось, что надо менять тактику поиска. Наметив на местности точки для детального изучения, Соловьев решил снижаться до предельно малой высоты и попробовать, что называется, нащупать сопки. Такие действия диктовала и обстановка — колонна была уже на подходе, а бандитам удавалось остаться незамеченными.

Вертолет кружил между сопок, приноравливаясь к однообразию ландшафта. Привычным взглядом Соловьев наметил курс.

— Пожидаич! Смотри в оба.

Эта команда относилась к бортмеханику, воздушному стрелку ефрейтору Владимиру Пожидаеву. В бою он прикрывает вертолет с хвоста. Бортмеханик скуп на слова, но в экипаже ему доверяют. Владимир готов наравне со всеми возиться с машиной, ведь у них закон: «Техника — для всех!».

Склон сопки, выгибаясь, побежал волной на соседнюю. Под кабиной стремглав пронеслись темные силуэты деревьев, недалеко от них летчики увидели человека. Он настороженно смотрел в упор на налетающую машину из свежевырытого окопчика. Когда до вертолета оставалось меньше ста метров, он вытянулся в полный рост в своем укрытии и, вскинув на бедро автомат, полоснул длинной очередью по машине. Произошло это в секунды. Вертолет отвернул за сопку, уносимый летчиком в левом вираже. Чертыхнувшись, кто-то из летчиков, быть может, сказал про себя за всех: «Сейчас, подожди, вернемся».

Голос командира вернул в реальность:

— Все целы? Готовы? Атакуем...

И вновь мелькнул в окне кабины земельный лоскуток с окопом, взметнувшееся вверх полотно последнего пристанища бандитов. Наблюдательный пункт был уничтожен.

Поднимая пыль на рытвинах, колонна машин уверенно шла по горной долине. Сейчас им не надо было остерегаться — дорога была свободной.

А. МИХАЛЕВ.

НА СНИМКЕ: (справа налево) капитан В. Соловьев, капитан Е. Ивашкевич.

Фото А. КОЗЛОВА.

Правофланговые

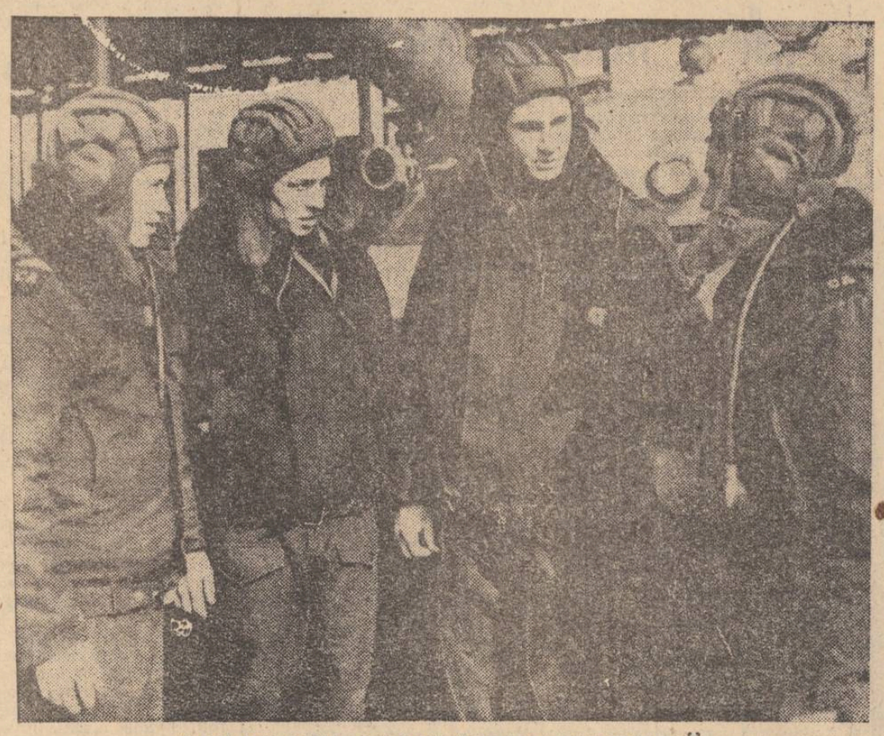

ЭКИПАЖ МАШИНЫ БОЕВОЙ

Они познакомились и сдружились год назад — члены танкового экипажа старшего сержанта Александра Иванова. Воины-интернационалисты, проходящие службу в составе ограниченного контингента советских войск в Афганистане, смогли добиться высоких показателей в боевой и политической подготовке. За добросовестный ратный труд экипаж А. Иванова представлен к правительственным наградам.

НА СНИМКЕ: экипаж А. Иванова.

Фото А. МАНТРОВА.

Телевидение

Вторник

23 СЕНТЯБРЯ

РРЛ и I программа.

8.00 II общесоюзная программа.
Ашхабад.
12.10 Программа передач.
12.15 «Лес рубят — щепки не летят». Телефильм.
12.45 «Туркменистан» (туркм. яз.).
13.10 Дневник хлопкоуборочной (туркм. яз.).
13.20 «Точка опоры». Телефильм.
13.45 Объявления.
13.50 «Ветераны». Телефильм.
14.20 Перерыв.
17.55 Программа передач.
18.00 «Близ городской черты». Телефильм.
18.20 Экран — учителю русского языка. О проблемах обучения русскому языку в туркменских школах.
18.55 Клуб садоводов. Об осенне-зимних мероприятиях на плантациях. Ведет передачу кандидат биологических наук Х. Тойджанов (туркм. яз.).
19.30 «Пока еще зима вдали». Телефильм.
19.40 Невосполненные богатства. О проблемах воспроизводства частиковых пород рыбы и расширения ассортимента рыбной продукции в регионе Юго-Восточного Каспия.
20.00 «Туркменистан».
20.10 Для вас, малыши! (туркм. яз.).
20.30 Время.
21.05 «Туркменистан» (туркм. яз.).
21.30 Для вас, хлопкоробы! Концерт.
22.00 По просьбам телезрителей. «Случай в Даш-Кале». Художественный фильм.

II программа. Восток.

8.00 Время.
8.45 Чемпионат мира по шахматам. Матч-реванш.
9.00 Отзовитесь, горнисты!
9.30 «Осенний ветер». Телеспектакль.
10.45 Новости.
14.00 Новости.
14.20 «Союз науки и труда». Документальные фильмы.
15.05 Играет квартет дудукистов.
15.25 «В плену у юности своей...». Премьера документального телефильма.
16.00 Отчего и почему?
16.30 Д. Шостакович. Сочинение № 147.
17.15 «Рабочее собрание».
18.15 Сегодня в мире.
18.30 Почта этих дней. «Заслон — нетрудовым доходам».
19.00 Играет Е. Ковтун.
19.20 «Отцы и дети». Художественный телефильм. 2-я серия.
20.30 Время.
21.05 Из фондов телевидения. Встречи с писателем Федором Абрамовым.
22.05 Сегодня в мире.
22.20 Чемпионат мира по шахматам. Матч-реванш.

III программа.
II общесоюзная программа.

8.00 Утренняя гимнастика.
8.15 «Гоголевскими шляхами». Научно-популярный фильм.
8.35; 9.35 Ознакомление с окружающим миром. 1 кл.
8.55 Геометрия для малышей.
9.05, 12.50 Французский язык. 1-й год обучения.
9.55 «Глухариная песня». Научно-популярный фильм.
10.05 Учащимся СПТУ. Ф. М. Достоевский «Преступление и наказание».
10.35, 11.40 История. 6 кл.
11.05 Шахматная школа.
12.10 Экран — учителю. Природоведение. 3 кл.
12.30 Ботаника. 6 кл.
13.20 Русское изобразительное искусство XVIII века. Провинциальный портрет.
14.10 Жизнь А. Н. Островского. Передача 1-я.
15.20 Новости.
17.30 Новости.
17.45 Для всех и для каждого.
18.15 Д. Бортнянский. Концертная симфония.
18.35 «Аргументы против предубеждений». Круглый стол советских и зарубежных журналистов.
19.30 Спокойной ночи, малыши!
19.50 Ритмическая гимнастика.
20.20 «Васюганские вышкари». Премьера документального фильма.
20.30 Время.
21.05 «Хан Аспарух». Художественный фильм. 2-я серия.
22.25 «Музей на Делегатской». Русское стекло.

Среда

24 СЕНТЯБРЯ

РРЛ и I программа.

8.00 II общесоюзная программа.
Ашхабад.
12.10 Программа передач.
12.15 Экран — учителю. Педагогика. Пути совершенствования учебно-воспитательного процесса (туркм. яз.).
12.50 «Туркменистан» (туркм. яз.).
13.15 Дневник хлопкоуборочной (туркм. яз.).
13.25 Новости экрана (туркм. яз.).
14.10 Объявления.
14.20 Перерыв.
17.55 Программа передач.
18.00 Стихи для детей (туркм. яз.).
18.15 «Если прозвучит «sós». Телефильм.
18.40 Отчеты и выборы в комсомольских организациях. Выступление секретаря ЦК ЛКСМТ Г. Н. Скиданова.
18.55 «Обновленная земля». «Иду за тобой». «Красноярское Загорье». Телефильмы.
19.55 «Туркменистан».
20.10 Для вас, малыши! (туркм. яз.).
20.30 Время.
21.05 «Туркменистан» (туркм. яз.).
21.30 «Слушая музыку Мыллыага...». Музыкально-театрализованная передача (туркм. яз.).
22.20 «Шашмаком». Художественный телефильм.

II программа. Восток.

8.00 Время.
8.45 В. Гаврилин. Зарисовки для фортепиано в четыре руки.
9.10 Клуб путешественников.
10.10 Новости.
14.00 Новости.
14.20 «Школа, завод, семья...». Документальные фильмы.
15.05 Фильм—детям. «Бродяги Севера».
16.25 Рассказывают наши корреспонденты.
16.55 В концертном зале — школьники.
17.45 Наука и жизнь.
18.15 Сегодня в мире.
18.30 «Золотой цыпленок». Мультфильм.
18.40 Мир и молодежь.
19.15 «Отцы и дети». Художественный телефильм. 3-я серия.
20.30 Время.
21.05 Открытие Дней болгарской культуры в СССР.
22.45 Сегодня в мире.

III программа.
II общесоюзная программа.

8.00 Утренняя гимнастика.
8.15 «Долина». Научно-популярный фильм.
8.35, 9.35 Основы информатики и вычислительной техники.
9.05, 13.40 Немецкий язык. 2-й год обучения.
10.05 «Найти свою орбиту». Научно-популярный фильм.
10.35, 11.40 Общая биология. 9 кл.
12.10 Экран — учителю. Природоведение. 4 кл.
12.30 Поэзия И. Уткина и Д. Алтаузена.
13.10 Твоя ленинская библиотека.
14.10 Жизнь А. Н. Островского. Передача 2-я.
15.10 Новости.
17.30 Новости.
17.50 «Живое дерево». Документальный телефильм.
18.00 Музыкальный киоск.
18.30 Сельский час.
19.30 Спокойной ночи, малыши!
19.45 Этика и психология семейной жизни.
20.15 Народные мелодии.
20.30 Время.
21.05 Экран приключенческого фильма. «Свет в конце тоннеля».

Четверг

25 СЕНТЯБРЯ

РРЛ и I программа.

8.00 II общесоюзная программа.
10.35 Перерыв.
Ашхабад.
11.25 Программа передач.
11.30 Основы производства. Выбор профессии. Социалистическое производственное предприятие. 7 кл.
12.05 Объявления.
12.10 II общесоюзная программа.
Ашхабад.
13.10 «Туркменистан» (туркм. яз.).
13.35 Дневник хлопкоуборочной (туркм. яз.).
13.45 «За технический прогресс». О внедрении научно-технических достижений в отраслях народного хозяйства республики.
14.15 Перерыв.
17.55 Программа передач.
18.00 «В рабочем порядке». Телефильм.
18.25 Курс — ускорение. О проблемах переработки хлопка нового урожая на Тедженском хлопкоочистительном заводе.
18.55 От съезда к съезду. Программа «Яшлык» (туркм. яз.). О подготовке комсомольцев Ташаузской области к XX съезду ВЛКСМ.
19.40 «Время, которое с нами». Телефильм.
19.55 «Туркменистан».
20.10 Для вас, малыши! (туркм. яз.).
20.30 Время.
21.05 «Туркменистан» (туркм. яз.).
21.30 Урожай-86. Для вас, хлопкоробы! (туркм. яз.).
22.30 Победители областного смотра. Об итогах конкурса исполнителей народных песен и музыки, проходившего в г. Ташаузе.

II программа. Восток.

8.00 Время.
8.45 Чемпионат мира по шахматам. Матч-реванш.
9.00 Грузинские народные танцы.
9.35 Очевидное—невероятное.
10.35 В концертном зале — школьники.
11.30 Перерыв.
14.00 Новости.
14.20 «Далекое—близкое». Документальные фильмы.
14.55 На земле, в небесах и на море.
15.25 Концерт ансамбля «Мазовше» (ПНР).
15.50 «Подумаем вместе».
16.45 Чемпионат мира по волейболу. Мужчины. Сборная США — сборная Японии.
17.30 «Взаимодействие». О проблемах сотрудничества социалистических стран в области автоматизации производства.
18.15 Сегодня в мире.
18.30 Агропром: сегодня и завтра.
19.00 Отборочный матч чемпионата Европы по футболу. Сборная Исландии — сборная СССР.
20.30 Время.
21.05 «Композитор Гостаковир». Документальный телефильм. 1-я и 2-я части. В перерыве — Сегодня в мире.
23.10 Чемпионат мира по шахматам. Матч-реванш.

III программа.
II общесоюзная программа.

8.00 Утренняя гимнастика.
8.15 «Гончарный круг». Документальный телефильм.
8.35, 9.35 А. С. Пушкин. «Капитанская дочка». 7 кл.
9.05, 12.40 Испанский язык.
10.05 Учащимся СПТУ. История.
10.35, 11.40 Этика и психология семейной жизни. 9 кл.
11.05 Русское искусство. Резьба и роспись по дереву.
12.10 Трезвость — норма жизни.
13.10 «Угол падения». Художественный фильм с субтитрами. 1-я и 2-я серии.
15.25 Новости.
17.30 Новости.
17.45 Ритмическая гимнастика.
18.15 Концерт советской песни и эстрадной музыки.
19.30 Спокойной ночи, малыши!
19.45 Поэзия. Василий Федоров.
20.30 Время.
21.05 Спортивная программа. Чемпионат СССР по хоккею. «Спартак» — «Крылья Советов». IX летняя Спартакиада народов СССР. Спортивная гимнастика.

Пятница

26 СЕНТЯБРЯ

РРЛ и I программа.

8.00 II общесоюзная программа.
Ашхабад.
11.00 Программа передач.
11.05 «И коров по осени считают». Телефильм.
11.25 Школьная реформа — в действии. Школа и базовое предприятие (туркм. яз.).
12.00 «Город Куйбышев». Телефильм.
12.50 «Красноводск». Туркмен-телефильм.
13.00 «Туркменистан» (туркм. яз.).
13.25 Дневник хлопкоуборочной (туркм. яз.).
13.35 Объявления.
13.40 Перерыв.
17.55 Программа передач.
18.00 Спорт для всех (туркм. яз.).
18.30 «Сейсмические дозоры». Телефильм.
18.45 Народный контроль — в действии. Телерейд по борьбе с потерями хлопка-сырца в Чарджоуской области (туркм. яз.).
19.20 Урожай-86. Дела и заботы тружеников села (туркм. яз.).
19.55 «Туркменистан».
20.10 Для вас, малыши! (туркм. яз.).
20.30 Время.
21.05 «Туркменистан» (туркм. яз.).
21.30 Республиканский телевизионный конкурс. Выступление коллективов художественной самодеятельности Кушкинского района.
22.20 По просьбам телезрителей. Тележурнал «Айна». О борьбе с нетрудовыми доходами в совхозе «Коммунизм» Ашхабадского района (туркм. яз.). Повторно.

II программа. Восток.

8.00 Время.
8.45 «Дорогу осилит идущий». Документальный телефильм.
9.15 Мир и молодежь.
9.50 «Тайна далекого острова». Мультфильм.
10.20 Новости.
14.00 Новости.
14.20 Документальные фильмы телестудий страны.
15.20 Выступление оркестра народных инструментов Донецкого музыкального института.
15.55 Русская речь.
16.25 «Мелодии гор». Передача из Еревана.
16.45 «Встреча веков». Документальный телефильм.
17.10 Чемпионат мира по волейболу. Сборная Польши — сборная СССР.
17.55 «Помеха в пути». Научно-популярный фильм.
18.15 Сегодня в мире.
18.30 Проблемы — поиски — решения.
19.20 «Отцы и дети». Художественный телефильм. 4-я серия.
20.30 Время.
21.05 На экране — кинокомедия. «Невероятные приключения итальянцев в России».
22.45 Сегодня в мире.
23.00 Концерт артистов болгарской эстрады.

III программа.
II общесоюзная программа.

8.00 Утренняя гимнастика.
8.15 «Ждановтяжмаш: проблемы эксперимента». Документальный фильм.
8.35, 9.35 История. 4 кл.
9.05, 13.55 Английский язык. 1-й год обучения.
10.05 Учащимся СПТУ. Физика.
11.00 Наука и жизнь.
12.00 Экран — учителю. Зоология. 7 кл.
12.25 Природоведение. 2 кл.
12.45 С. Аксаков. Страницы жизни и творчества.
14.25 Д. Д. Шостакович. Седьмая симфония.
15.10 Новости.
17.30 Новости.
17.40 О переходе на зимнее время.
17.55 Из сокровищницы мировой музыкальной культуры Л. Бетховен. Пятая симфония.
18.30 Клуб путешественников.
19.30 Спокойной ночи, малыши!
19.45 «Изобразительное искусство». Обозрение.
20.30 Время.
21.05 Спортивная программа: IX летняя Спартакиада народов СССР. Спортивная гимнастика. Кубок Федерации футбола СССР «Динамо» (Минск) — «Жальгирис».

Суббота

27 СЕНТЯБРЯ

ВСЕМИРНЫЙ ДЕНЬ ТУРИЗМА

РРЛ и I программа.

8.00 II общесоюзная программа.
Ашхабад.
13.15 Программа передач.
13.20 «Туркменистан» (туркм. яз.).
13.45 Дневник хлопкоуборочной (туркм. яз.).
13.55 Пропагандисты за круглым столом.
14.45 Объявления.
14.55 II общесоюзная программа.
Ашхабад.
17.35 Программа передач.
17.40 «Будни директора». «За плугом». Телефильмы.
18.25 Туристскими тропами. Передача посвящается Дню туризма.
19.10 «Листья шумят надо мною». Телефильм.
19.20 «Золотая осень». Литературная композиция (туркм. яз.).
19.40 Наш новый телефильм «Розовый ветер».
20.00 «Туркменистан».
20.10 Для вас, малыши! (туркм. яз.).
20.30 Время.
21.05 «Туркменистан» (туркм. яз.).
21.30 «Яртыгулак». Сатирический тележурнал (туркм. яз.).
22.00 Концерт, посвященный Всесоюзному дню пропагандиста.
22.20 Впервые на экране ТТВ. «Любимая женщина механика Гаврилова». Художественный фильм (туркм. яз.).

II программа. Восток.

8.00 Время.
8.40 Чемпионат мира по шахматам. Матч-реванш.
8.55 «Прием по личным вопросам». Документальный фильм.
9.15 АББГДейка.
9.45 Второй Всесоюзный фестиваль народного творчества. Позывные фестиваля.
10.15 Человек. Земля. Вселенная.
11.00 В мире животных.
12.00 Родительский день — суббота.
13.00 Мультфильм.
13.15 Концерт, посвященный Дню пропагандиста.
14.00 Мультфильм.
14.15 Сегодня в мире.
14.30 Для всех и для каждого.
15.00 «Афганистан. Правда и ложь об исламе». Премьера документального телефильма.
16.00 Киноафиша.
17.00 О переходе на зимнее время.
17.15 Из собрания Госфильмофонда СССР. «Иван Грозный». Художественный фильм. 1-я и 2-я серии.
20.30 Время.
21.05 В субботу вечером. «По вашим просьбам». Эстрадная музыкальная программа.
22.05 Чемпионат мира по шахматам. Матч-реванш.
22.20 Новости.
22.25 «Граф Нулин». Фильм-балет.
23.10 Чемпионат мира по волейболу. Мужчины. Сборная СССР—сборная Кубы.

III программа. II общесоюзная программа.

8.00 Утренняя гимнастика.
8.15 «Кузбасс... Прогноз на завтра». Научно-популярный фильм.
8.30 Ритмическая гимнастика.
9.15 «Утренняя почта». Музыкальная передача.
9.45 Наш сад.
10.15 Программа Казахского телевидения.
11.45 «Океан». Художественный фильм.
13.10 Выступает народный самодеятельный ансамбль танцев «Горицвет».
13.25 В гостях у сказки. «Там на неведомых дорожках». Художественный фильм.
14.55 Играет В. Камышов.
15.05 «Наука и техника». Киножурнал.
15.15 «Известные произведения. Известные исполнители». Музыкальная передача.
15.55 «Следствие ведут знатоки». «Подпасок с огурцом». Телеспектакль. 1-я серия.
17.35 «Победители». Встреча ветеранов артиллерии — резерва Главного командования.
18.55 М. Таджиев. Третья симфония.
19.30 Спокойной ночи, малыши!
19.45 Поет заслуженная артистка РСФСР Г. Калинина.
20.30 Время.
21.05 Спортивная программа: Чемпионат СССР по хоккею. ЦСКА—«Сокол». IX летняя Спартакиада народов СССР. Бокс. Спортивная гимнастика.

Воскресенье

28 СЕНТЯБРЯ

ДЕНЬ МАШИНОСТРОИТЕЛЯ

РРЛ и I программа.

8.00 II общесоюзная программа.
Ашхабад.
12.00 Программа передач.
12.05 Экран—малышам. Сборник мультфильмов по заявкам малышей.
12.25 Беседа за круглым столом. Встреча с учеными-юристами Всесоюзного научно - исследовательского института Прокуратуры СССР.
13.15 «Туркменистан» (туркм. яз.).
13.40 Дневник хлопкоуборочной (туркм. яз.).
13.50 «Ховалинский эксперимент». Телефильм.
14.05 Объявления.
14.10 II общесоюзная программа.
Ашхабад.
18.30 Программа передач.
18.35 Реклама.
18.40 День машиностроителя. Передача и концерт, посвященные профессиональному празднику.
20.00 «Туркменистан» (туркм. яз.).
20.10 Для вас, малыши! (туркм. яз.).
20.30 Время.
21.05 «Туркменистан» (туркм. яз.).
21.25 Эстрадная программа. В передаче принимают участие популярные советские и зарубежные группы: «Гунеш», «Маки», «Каскад», «Кадиллан».
21.55 Впервые на экране ТТВ. «Свидание с молодостью». Художественный фильм (туркм. яз.).

II программа. Восток.

8.00 Время.
8.40 Ритмическая гимнастика.
9.10 39-й тираж «Спортлото».
9.20 Будильник.
9.50 Служу Советскому Союзу!
10.50 «Утренняя почта». Музыкальная передача.
11.20 Клуб путешественников.
12.20 Музыкальный киоск.
12.50 Сельский час.
13.50 Сегодня — День машиностроителя.
14.05 Круг чтения.
14.50 «Требуется идея». Ответы на письма телезрителей.
15.45 Выступление артистов цирка.
17.05 «Наш дом». Тележурнал.
17.35 Международная панорама.
18.20 Мультфильмы.
18.50 Кинопанорама.
20.30 Время.
21.05 Любителям оперетты.
22.00 «По былинам сего времени». Документальный телефильм.
23.00 Новости.

III программа. II общесоюзная программа.

8.00 На зарядку становись!
8.20 Русская речь.
8.50 Р. Шуман. Симфония № 2.
9.30 Программа Украинского телевидения.
10.30 Рассказывают наши корреспонденты.
11.00 «Точка возврата». О борьбе с пьянством и алкоголизмом.
12.00 «Еще раз про любовь». Художественный фильм.
13.35 Из сокровищницы мировой музыкальной культуры.
14.10 Реклама.
14.15 «Тео Адам приглашает». Концертная программа телевидения ГДР.
15.05 «Следствие ведут знатоки». «Подпасок с огурцом». Телеспектакль. 2-я серия.
16.35 Москва. Большой зал консерватории. На концертах Е. Кисина.
18.30 Очевидное—невероятное.
19.30 Спокойной ночи, малыши!
19.45 Мир и молодежь.
20.20 «Путешествие... в путешествие». Научно-популярный фильм.
20.30 Время.
21.05 «Странные взрослые». Художественный телефильм.
22.25 IX летняя Спартакиада народов СССР. Синхронное плавание.

ВНИМАНИЮ НАШИХ ЧИТАТЕЛЕЙ

Продолжается подписка на газету «Комсомолец Туркменистана» на 1987 год. Подписка проводится без ограничений предприятиями «Союзпечати», отделениями связи и общественными распространителями по месту работы, учебы и жительства.

Читатель вновь найдет на страницах газеты материалы, публикуемые под рубриками «Комсомольский прожектор», «На ударных комсомольских», «Ровесник», «Сто дорог — одна твоя», «Читатель — газета — читатель», «Молодежь и экономика», «Аудитория», «Горизонты агропрома», «Вокруг досуга», «Человек и природа» и другими.

Будет продолжена рубрика «Клуб любознательных», где наши читатели смогут познакомиться с любопытными фактами, интересными и загадочными случаями. Редакция газеты планирует продолжить публикации научно-фантастических рассказов и повестей.

Газета приглашает молодежь республики в новом году принять активное участие в выходе «Аргумента» — ежемесячного спецвыпуска «Комсомольца Туркменистана». На страницах «Аргумента» вы сможете отстаивать свою точку зрения по любому интересующему вас вопросу, участвовать в дискуссиях.

Выписывайте и читайте «Комсомолец Туркменистана», орган ЦК комсомола республики!

Стоимость годовой подписки на газету «Комсомолец Туркменистана» вместе с «Аргументом» — 4 рубля 08 копеек.

Редактор М. ШАЛАЕВ.

НАШ АДРЕС: 744604, Ашхабад—ГСП, Атабаева, 20. Телефоны: зам. редактора— 2-36-84; ответственного секретаря — 5-16-77; ОТДЕЛОВ: комсомольской жизни и сельской молодежи; сектор «Комсомольского прожектора» — 2-27-35; сектор рабочей молодежи и социалистического соревнования — 2-27-35; пропаганды и агитации — 2-27-23; военно-патриотического воспитания и спорта; писем — 2-27-48; учащейся молодежи и студентов — 2-40-66; объявлений — 5-72-91; собственный корреспондент по Чарджоуской области (г. Чарджоу), тел. 3-52-47.

Формат А-2. Печать высокая. Объем 2 п. л. Тираж 22700 Газета выходит по вторникам, четвергам и субботам.

Зак 3303 Ашхабад, Атабаева, 20. Дом печати. 1 3 4 5 6 7 8 9 И — 01329