Ареспублика алахьынҵа — ҳнапаҿы

(Алгарҭа. Алагарҭа 1-тәи адаҟьаҿы).

Иаакурҵәиааны илаҟуит аэеиҧш аарыхра амҿхаккуа рыцҵара, имачхеит уи ахырхара, аизҳара атемшкуа. Абри иахылҿиааит аиаука-техникатә прогресс аҿы аиҵахара, иара убас аныррa ҟанацеит аҵьа ахаҭабзиара ашка. Аикушахаҭратә дисциплина акуныҟуара аганахьала аилагаракуа рхҭыскуа рацәахеит. Агуҭыичымра ду уаҿы изцәырнагоит агроаглыхратә комплекс аҿы ишьакугыло аҭагылазаашьа. Аинвестициатә ускк аганахьала анегативтә тенденциакуа ирызҳауеит. Рҭыҧ икуҵам асоциалтә ҟазшьа змоу апроблема хадакуа. Урҭ рхыҧхьаӡараҿы иҟоуп анхарҭакуа, массала ирҭахыу ҭауаркуа разымхара. Позитивтә ҧхьаҟацаракуак шыҟоугьы, ҧасеиҧш иуадаҩны иаанхоит ареспублика афинанстә ҭагылазаашьа.

Иҳәаз ажәахуҟатаҩ ишьакуирҕуҕуои аҵифракуеи аҿырҧшытәкуеи рыла. 1986 — 1989 шықускуа рыҩнуҵҟала амилаттә лагала амҿхак наҵлаз иартәоит 0,4 процент, планла иазгуаҭаз 19,2 процент рҭыҧан. 1985 шықуса иадкыланы, иҳаҩсыз ашыкус азы аҵьа аарыхлыҵра аҟаҵарба лаҟуит 0,4 процент рыла. 16,4 процент рыла иззыҧшыз аизҳара аҭыҧан. Иазҳауеит аэеиҧш аалыц аматериалтаӡара, еиларгоит аекономика арежим Ахушықуса алагамҭа инарк-ны инасхьоу аамҭала аикушахаҭратә дисциплина аилагаракуа ирхырҟьаны ахархуаҩцәа ирмоуит 740 миллион мааҭ рыху аалыцкуа. Акыҭа-нхамҩатә аалыц хадакуа 11 рахьтә аиҟгаларакуа рыплан злаиагӡоу ҩ-ыкы заҵәык рыла ауп — аласеи ачаибҕьи.

Акапиталтә ргыларақы амалкуа шеиҟудырччаҵ еиҟудырччоит. Иара убри аамҭазы анапаҿы иааг'әмкуа инхеит 645 миллион мааҭ акапиталтә лагалакуа. Иҳаҩсыз ашықус азы, мацара ахархуарахь ирыҭамызт 389 ныҙкь метрҧшьыркца зҵазк'уа анхарҭатә тыҧ. абрахь иналаҵаны Қарҭ 126,8 ныҙкь метрҧшьыркца анхарҭа тыҧ. Ахушықуса хышықуса рыҩнуҵҟала ирмоуит 895 миллион мааҭ ахашәалакуа. Аиашазы, иҳаҩсыз ашықус азы иалыршахеит 13 миллион мааҭ аплан ахыхьтәи ахашәала аиура, аха аэеиҧш ҭагылазаашьа маншәаламкуан ишыҟац иҟоуп.

Икугылоз ргуаангаракуа зны-зынла еиҟушәомызт, аха еилыхха ирныҧшуан хшыҩцакык: ареспублика зхысыз аурокқуа ирҿуҵааша ыҟоуп. Ҳара мап аҵәахк'уазаргьы, ҳеазахшәоит адирективакуа рнапатҵаҟахь аекономика аиагара. Арахь абарҭ аизыҟазаашьакуа рдиалектика шьоукы ргуы ишаанаго еиҧш усҭәҟьа имариам. Аекономика аус ауеит аобиективтә закуанкуа рыла. Уи анымҵало зегьы ахырҳара рзаашьтуам.

Аилатәара иалахуз рыкугыларакуа рҟнытә:

— Ианвар азы еиуеиҧшым араионкуа рқыҭақуа литрак абензин рмоуит. Абас ҳамлашьуа ҳабанцаҧшызаауеи?

— Аӡабастовкакуа абзиарахь уаҩы дкылыргом. Ҳара ажәала ареспублика аекономикатә хьыҧшымра ҳадгылоит, аха аус аҿы?.. Ауаа дыраагӡсеит аӡабастовкакуа, аусмуракуа. Иаҭахыуп аусуҩцәа, акыҭакуа рыхандеиҩцәа рҿы еснагьтәи аустә еимадаракуа, иаҭахыуп аусуракуа, ааҧхьаракуа ракумкуан.

— Анхамҩатә ҳасабкра ҳакугуҕ'уан, аха анхамҩатә ҳасабкра ахарҵкуа рмачны аарыхра атемп ҳараккуа аӡҧхьагуанаҭоит, абри аҟнытә, аалыц ахаҭабзиара хымҧада имлаҟур ауам.

— Ҳара лассы-лассы аҵцакреи аҭакҧхыкуреи ахьаҭахыу атыҧ аҿы, атәым пҕышәа аиҟа аҧшра халагоит. Ҳхаҭакуа аҕьарахәа аус акуларсуп ҳәмчкуеи ҳмалкуеи хрыкутуҕкы. Ари акыӡа аҧанак'уеит, избанзар, ҳаҧхьа ишьҭоуп агуҭакы ду.

Аилатәара мҩаҧысуанаҵы лабҿаба ирҳәои агуҭыичымра шрымаз: ахықукы ықургылоуп — аекономикатә хьыҧшымра. Аха уи шҧалыршатәу?

Анапхгаҩцәа аинформациа рыҭара, аҭагылазаашьа арҿеира аганахьала урҭ ринтересҟра нахьа иазхо ҳәа иҟам. Уаҩы имазароуп аганкуа зегьрыла ишьаҭаркыу, еилыхха ишьақургылоу аусуракуа рплан. Иахьа иарбану зегьраасҭа зҵазк'уа? Зыҧшранҳәа ҟамҵакуа инагӡатәу аусмҩаҧгатәкуа зеиҧшроузеи?

Нодар Чиҭанава иажәаху аҟнытә:

— Ҩҳәара кьаҿкуак ирылагӡаны иҳыркушатәуп анашьҭракуа рзы аикушахаҭракуа рыбжьапара. Аха анаплаккуа жәпаны иахьа уажәраанӡагьы абасеиҧш иҟоу аикушахаҭракуа рымҩам. Абасеиҧш иҟоу аҭагылазаашьакуа рзы аикушахаҭратә хыдҭакуа рыкуыҩуара ҕуҕуала-ҭәҟьа аиҵраанара иҟуӡәоит. Ахцәаҩбышьтра чыҕа рҭахыуп аарыхра аинтенсификациеи аҵьатә дисциплинеи рырҕуҕуара азҵаа-аракуа. Иҳаҩсыз ашықус азы аусуҩцә аамҭа аҵәыркуа икылыргеит 65 миллион мааҭ рыху инарыхаша-ны аалыцкуа ахархуаҩцәа рымҭарахь. Зҭыҧ икупатәу апроблемакуа ируакны иазхоит атранспорт, чыдала аинхамҩатә транспорт аусура. Абри аусхк аганахьала шьаҭаикылатәи аиҭакраҙа жәлар рынхамҩа зегьы аусураҿы аиҭакракуа ралыршара ауам.

Азал аҟнытә ажәабжьаршә:

— Аиҭакра аекономикаҿы иануеит асоциалтә хырхарҭара. Аха ареспубликаҿы асоциалтә проблемакуа рыҿдырпаулоит. Ахуҳахуҭра иалшом иаҭахыу зегьы рыла ауааҧсыра реикуршәара, акооперативтә цысра адефицит ахьарҭаргуа ахандеиҩцәа рехарҵык агуиамӡара рацәырнагоит.

Изыхутәу аусхккуа рнапхгаҩцәа акугылара рымарианамызт. Аилатәара дҵаны иаргылои абри ажәабжьаршә еилҧхха, хыцукыла аҭаккара.

Ҭакс иҟоуҵараны иҟоузеи, иҳаҩсыз ашықус азы мацара апрезидентә тәуарентарсра аилан иагӡамызҭгьы 165,7 миллион мааҭ рыла, акооперативтә цысра хгуҕракуа аамыргабыргра мацара акумкуа, апозициакуа жәпакы рыла иҵоурам аныррa ҟанаҵозар, аиаиьырaтә економика иаахтны аус еиқуаҵәакуа арҿиозар...

Аиҭакра алахьынҵа — ҳнапкуа иркыуп. Абри ахшыҩҵак заҵәаира ҕуҕуала ахы цәырнагон атрибуна аҟнытә еиҧш, аҭыҧкуа рҿынтәнгьы акугыларакуа раан.

Гиви Гумбариӡе икугылара аҟнытә.

— Қырҭтәылатәи Акомпартиа Аҵентр Комитет зегьрыла иадгылоит ареспубликаҿы ишьакугылауа амилаттә цысра. Зегьрыла иадгылоит изцыдоу амилаттә мчкуа реиҧзаргьы. Иахьа, аиҭакра аҵкурҧакуа рҿы ауааҗәларатә ҧсҭазаара принципрала ахырхарҭа ҿыцкуа анышьакугылауа аамҭазы, ҳара ҳуснагӡатә акуны иаабоит имҩаҧысуа аусуракуа еицыҟаҵоу, иакыу рстратегиа аус адулара. Иара убри алагьы ҳхы неидкыланы ҳаҵхраауеит ҧхьаҟатәи Қырҭтәыла аполитикатә шьаҭа ҕуҕуа аҧҵара. Харҭ ҳахьҭа дарбанзаалак еилыкааует аҭагылазаашьа марианы ишышьакумгылауа, уигьы иарашак пуадаҩхар шалшо. Иаҳа иазхом уи инашоу ацуҳьара аҭара, иаҭахыу аусура ауп. Аемоциа акумкуа, аҟуҕареи агуатахра қьиеи иҳәаакурҵалароуп аусуракуа. иаҟанзаалак ахымҩаҧгашьа.

Аиҭакра акырӡа зҵазк'уа аамҭа иананылауа аамҭазы иахьа аекономика убасеиҧш иҟоу амодель аҧҵатәуп, хреспублика алшара цәбыргкуеи, уи атрадициакуеи, акультуреи иаҳа ирыкушартә еиҧш. Пҳхьаҟатәи абиҧаракуа рҿаҧхьа агха дуӡӡа ҟаҵахоит харҭ иҳаҵәтәыму аҭеориеи апринципкуеи хрыкуныҟуар. Абри аҟнытә уажәы, даҽа аамҭаныҟ еиҧшымкуа, иаҭахыуп изҿыдоу амчтуа зегьы реизакра. Ареспубликаҿы ҳаанылаз аиҭакракуа раамҭа шьакурҕуҕуахароуп аҧсҭазаара аусхккуа зегьы рҿы апозитивтә процесскуа рыла.

(ҚырҭИНФОРМ).

Абазашҭа Аҧсны

Еиҵырдырыуа абаза шәкуҩҩы ари иҩымҭа аҧцоуп абаза бызшәала, иҩуп аҧсуа алфавит ала. Ари еиҭа ишьакунарҕуҕуоит архышьна еиҟузҵәаз ҳажәларкуа уасхырк шрымаз хушҭаарак аҿы рзеиҧш мца хуажжаӡа ишакыз. Уи арҵабырг'уеит ҳҿабызшәа, ҵьарак-ҩьарак зҳәаз еиҧш акумзар, акы ахьакуу. Аишьцәагь еиҿыцуеит, аха уи иаанагаӡом еиҧырҵуеит ҳәа. Урҭ еидызкыло Аҩны ду ауп. Харҭ ҳаидызкыло: ҳбызшәа ауп, тоурыхла иаҳзеиҧшу Ҳаҧсадгьыл Аҧсны ауп.

АШЬА ИАЖӘА

ЕССЕ

Инашәаху ари Аскушәыц аҧны Абазашҭа инатыҵуа абазасалам! Ханырта, пшзата, гуырҕьахудуззата шәаргьи харгьи иҳызааҭалд ари Аскушәыц! Ҳара аҧсы науу, хшьа науу, наахуларылгьи ааанарыгьи гуылапсыла хыцааадьшуа, иҳгуыҕару, иагуырҕьару, иҳгуырҿару хмуаньгьи хыцьынгьи ашь- [illegible] куа ирыцагылу ҳ-Аҧсны, ииару, ыымзу, ҳара ҳ-Аҧсынра Ашәа идуу инькәад ари Аскушәыц! Иҳтахыб — хгум-хдсылагьы иҳҳаид арас: ажалара арыцшзуш, ажалара штыкуаш, ажәлара рызышы баҕьата радгылал аҧны изыргылуаш уыскуа ари Аскушәыц иаанарькта Аҧсны ианымсаҳаа ашьны аиныгарәад заитыц!

лак ирҿызаб — наишьцәу. иаргуаны аҩылак; алак лашара анабауа — алак лашьцара гьабум, алак анцәыуа — алак гьгуырҕьум; иырбауа аҵырбид, иацгуырҕьил, иацпәыуид... Ауаҭ ираҧшб аҧсыуакуи абазакуеи...» Ирзуҳәушна ауаҭ раҧш ажәа! Ажәаҭабыргыб, ажәаҭамамб... Харгьи хгьаанамырбуадзыила ажәҩандла иаабҕаплаз аҭ аҧш — агыгмыгкуа, агы-

рыҵа ҳха хгьазымхуыцуаӡшашьума?! Иалкааҭа — уажәы, уахьҵәа: Аҿҧсахра, Аргамра, Адемократизациа (ҳҵәыла иуҳәушызҭын: аҩыҭәҩысчаҧшьакуала абазара) раамҭа. Абри Аамҭаду аҧны ҳаргьи (зуааҗәларра рылахь зылахь аҧш иазхуыцуа ачкуыыцәа ракуб ауи ззысҳәауа) зны ҳаатцәалыидта абараса ҳазхуыцид: ихманьына ҳара — абазакуа? Ари адунеиду аҧны на ӡык на ҭӡык, на ӡыҩбжьак, на алгьылбжак, на мшынҕбак на ҳашынҕак изахьзымиа ҳызхьыз? Иҳыму аҵәыиа ари адунеи аҧны жәларахьызҳәагаҭа-жәларахардугаҭа: ҩырҵолума, ашәабзиӡӡума, сураҭнарӡума базашҭа — ҳәа зхьҵаз, адгьылхылаҧсахуыц аҧны ҳыбызшәа аҳәах'уаҭа уахьҵәала ныҟаху жәа-

идырдырзаркуын. Ауаса ажәлара ираӡаз хабархуахуаб... Шардаб ауеиҧш жәларауысдуҭа аамҭа иаанаргылуа. Ирхнам, ныҟам, ауаса ныржнара, ныҟазара 'аҭах'у даеаусышьардагьи ааҵәыырҵид, ауаҭ зымҩагьи — ҵолаҭа уржызхуыцыркуын — ауаа уааҭа ныӡчаҧара аҭах'у уысб. Ауаса — абазакуа уахьҵәала ҟаруҭа ирымула — иырзырхнушма ауаҭ ажәларуыскуа?.. Ари бергьлыб шьарда ҭидҭа: ҳара ихаҧшу ауаамачкуа уааҭ ныычаҧауа, жәларадамыҕа рымаҭа ауаҳьауаҭ ауаахакуа раргуан иызг'униҭа ныҟоу ҭлаазаын акуб, нахьызб ауи аҵлагьи араса: КУЛЬТУРА, намаб махудаҭагьи арат: алитература, асураҭчҧара, амаҟынырҷара, азҟазара... Харгьи, — зуаарылахь намырҵәуа ачкуын-

ҳҳәума — **адгьыл** рҳәид, **амҵа** ҳҳәума — амҵа рҳәид, **аҧша** ҳәума — аҧша рҳәид, **акуа** ҳҳәума — **акуа** рҳәид, **асы** ҳҳәума — **асы** рҳәид!.. Абарауаҭкуа хрызхуыцидҭа — иҳҳәауагьи арекуб: рыҵарыҵа хацәыхарахара гьаҭахым ҳара — аҧсыуакуи абазакуи. Аҧсыуакуи абазакуи — ҳара рыҵарыҵа ҳаргуанхара аҭахыб. Мҩашьарда амаб ауи аргуаныра. Ҳара ишаабауала, ауаҭ амҩакуа ирыуаб уахьҵәа аҧсуажәлара ргазеҭхада «Аҧсны ҟаҧшь» иааӡәыкунаҭаз ауысбзи, аусду: аҩуаак рабадырганаҧа «Абазашҭа — Аҧсны». Абазажәлара ргазеҭхада «Коммунизм алашара» аҧынгьи иарауеиҧш абадырганаҧа чҧара аҭахыб. Ҳара ишаабауала, ауаҭ анаҧакуа рҧыы иакуҵара аҭах'у араҭ ираҧну ҩыраб: аҧсыуакуи абазакуи рыҵарыҵа иаргуаныҭа ныӡчҧуш, аҧсыакуи абазакуеи рыҵарыҵа надыздалх'уаш аҩыракуа, ахуыцракуа, аҧшӡаракуа. Аныл агьи арылагьи игьхмачым ауаҭ аҧшӡаракуи абаиаракуи. Аныл агьи арылагьи — Аҧсыгьи Абазашҭагьи — ауаҭ иакрыҧхьара ргуы ҧшӡаҭа иаагуырҕьауз,

азә рыҵарыҵа даахуыцуашд, даргуанахушд, даргуырҕьушд. Ажәа аҳазла, араса ҩырҧшыгаҭа инашәасҳәб: сыла — ибзиаӡӡамзаргьи — аҧсышәа аасгуыҩид. ауи заӡәгьи сгьаимырҧхьад, мамчаҷымца сарасара салалд, адыррагьи гьбаргуымызд, аҧсышәа аасгуымҩызаркуын — аҧсуалитература, урышәбызшәала саҧхьушьын — даҽабызшәакла, ахаарагьи гьзымдыруашызд! Баграт Шьынкуба иуысакуа аҧсышәала санрыҧхьауа акуб ауаҭ уысарадауҭа нарылккауа ынҩуа-иансылаcҳәауа, ауаҭ уысарадауҭа нарылуккауа аҳаара сара-ҩыраҧхьаҩ сгуы аҧҩа иаиназауа! К. Симонови И. Козловскии ага бзиҭа наҭаркыҭынгьи, «Последния из ушедших» сгуы гьарҵәум — «аҵынҵәарах» хааҭа, ҧшзаҭа, дуҭа сара сгуы ишаатыхәацәаауа аҧшҭа- Нарҭуеҧшыргҭа акуб ишыку аусаҩцәадукуа Иуа Коҕониаиҧоемакуа, Кьыршьал Чачхалиа исатиракуысакуа, Алыҟьса Лашәриа иларика... Алыҟьса Гогуа иссаныруиҧроза шьҭа?! Ауи аҩҩду ирҩоман рапсодиа «Асду» санаҧхьуз — арса сгуы иаасаҳууаи: «Абазаҩыраҧхьаҩ ари ныманда — наҭакымкуа, наришыҟоу, ҳыбызшәала банараҭа намуҭьи маму!..» — ҳәа. Ауаҭ ныхазума — аҟарала аҧсуалитература аҧны

Алахәаракуа

Ателехуаҧшра

МОСКВАНТӘ

АХАША, ФЕВРАЛЬ 14

Актәи апрограмма

7.30 — 120 минут. 9.35 — Амультфильмкуа. 10.10 — Ахорш хареи. 10.55 — СССР Иреиҳаӡоу Асовет асессиа аартра. 13.30 — Времиа. 16.30 — Амузыкатә хазынара. 17.20 — Ахуҷкуа рсаат. 18.20 — Апоезиа. 18.25 — Останкино Аконцерттә студиаҟны аиҧылара. 19.25 — Коллаж. 19.30 — Времиа. 20.00 — Амультфильм. 20.10 — Ахоккеи: ЦСКА — «Химик». 22.00 — Времиа. 23.00 — Шәара шәнаиҧхьоит Виачеслав Малежик. 0.45 — Ажәабжь ҿыцкуа.

Аҩбатәи апрограмма

9.00 — Агимнастика. 9.15, 10.35 — Анаука-популиартә фильм. 9.35 — Аинформатика ашьаҭакуеи аҧхьаӡагатә техникеи. 10.05 — Анемец

ахучкуа! 22.15 — Сара сгуы сацәажәоит. 22.45 — Асахьаркыратә фильм.

ҚАРҬЫНТӘ

АХАША, ФЕВРАЛЬ 14

10.55 — СССР Иреиҳаӡоу Асовет асессиа аартра. 15.50 — Аинформациатә дырраҭара. 16.00 — Иаҳҵап анемец бызшәа. 16.30 — Ателефильм. 17.10 — Амультфильм. 17.20 — Ретро инаркны рок аҟынӡа. 18.40 — Аредакциаҟны иеит ашәкуы. 19.15 — Алахәаракуа. 19.20 — Ленинград инхо акыртуа хучкуа рҧылара. 20.00 — Моамбе. 20.35 — Сара сҭых'уам... 20.55 — Аконцерт. 22.00 — Времиа (М). 23.00 — Қырҭтәылатәи ССР Аминистрцәа Рсовет аҧҵатәаракны. 23.20 — Асахьаркыратә телефильм «Аҵәырҵра». 3-тәи асериа.

АҦШЬАША, ФЕВРАЛЬ 15

12.30 — Атааҵәаратә ҧсҭазаара астикеи аҧсихологиеи. 13.00 — Шьыбжьон. 13.50 — Атлетизм. 15.50 — Аинформациатә дырраҭара. 16.00 — Абиологиа. 16.30 —

АШЬА ИАЖӘА

ЕССЕ

аҧсыуакуи абазакуеи...» Ирҩуҳәушьа ауаҿ раҧш ажәа! Ажәаҧабыргыб, ажәаҭамамб... Ҳарҕьи ҳҭьаҳамырбуздыла ажәҩандла ааабҩаплаз аҕ аҧш — агьмыҟуа, агьамалқуа, намыҫьи-камыҫьи змахьм акаҧьумаҧьуқуа ҳара ҳ-Аҧсны зларҧаз агуыҩмыҩра. Ҳдугьи-ҳҳуыцьи гурыҩадуҭа ҳуаҧа иҭахуанчуан ауи, — ҳарҕьи зынгьи иаҧшхымкуа ужәы раҳагьи иаадырд-ихаҳҵад: шьҭа, Аҧсны акуб ҳара ҳыҫҩэмцагьи иаҧхахауаҭа ҳыцҫҩэыс игуы аарҧхаз, Аҧсны акуб иаҧхахауаҭа ҳаргьи иалыргуоыцҫҩэысажәа ааҳҳәаз — ауиқара ауи ҳҕьы анаэыгужәажәоауазара уахьҵәа, ауиқара ауи уахьҵәа ҳанахгуырҩауазара, дзаҵәымкуа-дҩыцьамкуа — Абазашта — ҳәа шьарда мцҳата изхьхцаз, уахьҵәала ҳфҩы ахьҳәуа адгьылгыт иыкубзазауа зымҩа!.. Ҳаишьҵәакуа! Ҳара аҵолума, ашәабзиззума, суратҵардума базашта —ҳәа ахьҳцаз, адгьылхылаҧсахуыц аҧны ҳыбзшәа ахәахъуата уахьҵәала иыкаху жәаҳҟытк ракубта—ауаҭ ажәахқытк рҧыны— аиҧрала иаанымхарыгьи — скушьшәкуакәа ахьыз рҳәауата, ҳтурыхгьи арыцҳзауата, архитектурамаанҧшза амата кара иҭагылам, ныҙҭагылам ҳзазмхуыцуаиа? Ха ҳазымхуыцьыркуын— иазхуыцуаш дыдда?.. Ха ҳазымхуыцьыркуын —иазхуыцуаш дыдда ари маандузза зму ажәларрауысгьи: аҧсыуакуи абазакуи рҳарыфжуа азакыҵра, иаиҵәажәауа набагуынҳуа аҳуахак—панҳуагьи азә иҵыз азә дыззаҧхьауаҭа иҧьаа? Зны ааазыкуааган аун ауыс — иаҧгагылауаз рымч рыцҵ наиҳахан иҳцәыцыред. Игьцымеуашьыз —абазажәлара зымҩа ауыс бзибзи ҳашьбжак изахзымиа ҳыхьыз? Иҳымч аҵәыца ари здунеи аҧны жәлараҳыҳәагата-жәлараҳардугата: ҩырадамыҩа рымаз ауахауа ауаахакуа ргьуан ныҙ'уита ныкоу цлааҙәык акуб, изхьызб ауи аҵлагьи араса: КУЛЬТУРА, иамаб махудатагьи ҿрат: алитература,, ассуратҵҧара, амакымныршара, аакаэара... Ҳаргьи, — зуа рылахь намырцәуа ачкуыцҳәа, — закгьи ҳацанамырҧахуашта хызхуыцыз арекуб... аҧсҳажәкыз раха инамҙәуа ауаамаҷ ҳхаазы ауаҭ ажәлараусқуа ааҳырбаз рыуа закгьи ҳымч гьакухуышм — уажәаанҙа ишакухмхаз аҧш. ҩыҷмытк ҳмаатыигьи ҳуы ҳазымҩауата — ишкылаҙхуа аҧш. Ҳаргьи ҳызгылу, ихарыбаҙауа арсуб: уахьҵәагьи уаҵәгьи ауи ахьанта гьҳышьтых'уашым ихаргуанзу, згылагьи аҧсылагьи ажьы ахьуа жәҩахак аахыцамгылакуа. Ауеҧш жәҩаҳатагьи уахьҵәала ҳара ааабауа аҧсуажәлара рыжәҩаха акуб. Ауи наргьи игьцьашьаҵәоым: дари ҳәри ааҳыцамгылакуа. Ауеҧш жәҩаҳатагьи уахьҵәала ҳара ааабауа аҧсуажәлара рыжәҩаха акуб. Ауи наргьи игьцьашьаҵәоым: дари ҳәри ауыс — иаҧгагылауаз рымч рыцҵ наиҳахан иҳцәыцыред. Игьцымеуашьыз —абазажәлара зымҩа ауыс бзибзи

КУЛЬТУРА, иамаб махудатагьи ҿрат: алитература,, ассуратҵҧара, амакымныршара, аакаэара... Ҳаргьи, — зуа рылахь намырцәуа ачкуыцҳәа, — закгьи ҳацанамырҧахуашта хызхуыцыз арекуб... аҧсҳажәкыз раха инамҙәуа ауаамаҷ ҳхаазы ауаҭ ажәлараусқуа ааҳырбаз рыуа закгьи ҳымч гьакухуышм — уажәаанҙа ишакухмхаз аҧш. ҩыҷмытк ҳмаатыигьи ҳуы ҳазымҩауата — ишкылаҙхуа аҧш. Ҳаргьи ҳызгылу, ихарыбаҙауа арсуб: уахьҵәагьи уаҵәгьи ауи ахьанта гьҳышьтых'уашым ихаргуанзу, згылагьи аҧсылагьи ажьы ахьуа жәҩахак аахыцамгылакуа. Ауеҧш жәҩаҳатагьи уахьҵәала ҳара ааабауа аҧсуажәлара рыжәҩаха акуб. Ауи наргьи игьцьашьаҵәоым: дари ҳәри

ҳҳәума —аи ҧхәид, аба ҳҳәума — аба ҧхәид, адгьыл

аҧсыуакуи абазакуеи...» Ирҩуҳәушьа ауаҭ раҧш ажәа! Ажәаҧабыргыб, ажәаҭамамб... Ҳаргьи ҳҭьаҳамырбуздыла ажәҩандла ааабҩаплаз аҕ аҧш — агьмыҟуа, агьамалқуа, намыҫьи-камыҫьи змахьм акаҧьумаҧьуқуа ҳара ҳ-Аҧсны зларҧаз агуыҩмыҩра. Ҳдугьи-ҳҳуыцьи гурыҩадуҭа ҳуаҧа иҭахуанчуан ауи, — ҳарҕьи зынгьи иаҧшхымкуа ужәы раҳагьи иаадырд-ихаҳҵад: шьҭа, Аҧсны акуб ҳара ҳыҫҩэмцагьи иаҧхахауаҭа ҳыцҫҩэысажәа аҳҳәаз — ауиқара ауи ҳҕьы анаэыгужәажәоауазара ҳаҳьҵәа, ауиқара ауи уахьҵәа ҳанахгуырҩауазара, дзаҵәымкуа-дҩыцьамкуа — Абазашта — ҳәа шьарда мцҳата изхьхцаз, уахьҵәала ҳфҩы ахьҳәуа адгьылгыт иыкубзазауа зымҩа!.. Ҳаишьҵәакуа! Ҳара

ари аскуш аҧны ҳбжьы атәашәҳыраахра ҳтахыб араса ҳҳәата: адунеигьагьара аҧны шьалагьи бызшәалагьи зацкыс аргуаны дҳымам ҳаишьҵәа-аҧсыуаҵәа, шәгуырҧьара ҳгуырҧьараб, шәгуакуҧра ҳгуакуҧраб, шәхьаакуа ҳхьааб ҳаргьи.. Сара ҳуду ззыззбуз, ашьаҳабазак иаҧштагуылаҧсыла бзигьи иызбуз аҧсыуаусаҩду Кыыршьал Чачхална Абазашта аҧны ҳацамдауата иҳәаз ажәакуа иларкиаҩарҵиа иҫызаанхяд уахьҵәа — абар ауат: «Еи, сара сашьеиҵба Махьал (ауаса акуын ауи сара дшьыҧхьуз), ихумарштылын зыигьи ари иуасхууа: аҧсыуакуи абазакуи аҩыцәҫыс иҫыцуаҧсыуакуи абазакуеи...» Ирҩуҳәушьа ауаҭ раҧш ажәа! Ажәаҧабыргыб, ажәаҭамамб... Ҳаргьи ҳҭьаҳамырбуздыла ажәҩандла ааабҩаплаз аҕ аҧш — агьмыҟуа, агьамалқуа, намыҫьи-камыҫьи змахьм акаҧьумаҧьуқуа ҳара ҳ-Аҧсны зларҧаз агуыҩмыҩра. Ҳдугьи-ҳҳуыцьи гурыҩадуҭа ҳуаҧа иҭахуанчуан ауи, — ҳарҕьи зынгьи иаҧшхымкуа ужәы раҳагьи иаадырд-ихаҳҵад: шьҭа, Аҧсны акуб ҳара ҳыҫҩэмцагьи иаҧхахауаҭа ҳыцҫҩэысажәа аҳҳәаз — ауиқара ауи ҳҕьы анаэыгужәажәоауазара ҳаҳьҵәа, ауиқара ауи уахьҵәа ҳанахгуырҩауазара, дзаҵәымкуа-дҩыцьамкуа — Абазашта — ҳәа шьарда мцҳата изхьхцаз, уахьҵәала ҳфҩы ахьҳәуа адгьылгыт иыкубзазауа зымҩа!.. Ҳаишьҵәакуа! Ҳара

ари аскуш аҧны ҳбжьы атәашәҳыраахра ҳтахыб араса ҳҳәата: адунеигьагьара аҧны шьалагьи бызшәалагьи зацкыс аргуаны дҳымам ҳаишьҵәа-аҧсыуаҵәа, шәгуырҧьара ҳгуырҧьараб, шәгуакуҧра ҳгуакуҧраб, шәхьаакуа ҳхьааб ҳаргьи.. Сара ҳуду ззыззбуз, ашьаҳабазак иаҧштагуылаҧсыла бзигьи иызбуз аҧсыуаусаҩду Кыыршьал Чачхална Абазашта аҧны ҳацамдауата иҳәаз ажәакуа иларкиаҩарҵиа иҫызаанхяд уахьҵәа — абар ауат: «Еи, сара сашьеиҵба Махьал (ауаса акуын ауи сара дшьыҧхьуз), ихумарштылын зыигьи ари иуасхууа: аҧсыуакуи абазакуи аҩыцәҫыс иҫыцуаҧсыуаҵәаду Кыыршьал Чачхална Абазашта аҧны ҳацамдауата иҳәаз ажәакуа иларкиаҩарҵиа иҫызаанхяд уахьҵәа — абар ауат: «Еи, сара сашьеиҵба Махьал (ауаса акуын ауи сара дшьыҧхьуз), ихумарштылын зыигьи ари иуасхууа: аҧсыуакуи абазакуи аҩыцәҫыс иҫыцуаҧсыуаҵәаду Кыыршьал Чачхална Абазашта аҧны ҳацамдауата иҳәаз ажәакуа иларкиаҩарҵиа иҫызаанхяд уахьҵәа — абар ауат: «Еи, сара сашьеиҵба Махьал (ауаса акуын ауи сара дшьыҧхьуз), ихумарштылын зыигьи ари иуасхууа: аҧсыуакуи абазакуи аҩыцәҫыс иҫыцуаҧсыуаҵәаду

АШӘКУ ҨЫЦКУА

АПАРТИА АХЫРХАРҬА ХАДА

Аполитикатә цара апропагандистцәеи аҙыркцәеи рихыраазаразы иҭрыжьуа алитература рацәа айкуршәара рналы алакыуп ацарауаа, апартиатә усура аҧышәа змоу ауаа. Уажәаангуа иҭыцыз ашәкукуа ҕахьтә иналукаартә икоуп аполитикатә цара Зегьеидгылоутәи Аҧны аусзуцқәа еицудыршәаз арцагатә цхыраагзакуа.

«К. Маркс, Ф. Енгельс, В. И. Ленин, КПСС Акоммунисттә партиа Аустави Апрограммеи рзы» зыхъзу ишәкуы иагулоуп марксизм-ленинизм ашьатәкыцқәа рлагаламтә. Апартиатә ргылара апроблемакуа, КПСС аматериалқуа рыҧцәахакуа еидызкыло ашәкуы аидеологиатә усзуцқәа рдырракуа рзырхараҧы ирыцхраауеит. Арцагатә цхыраагзә хыкукыс иамоуп апартиатә ргылара ашьатакуеи апартиазы амарксист-ленинтә пареи рышьакурҧубуара. Апартиеи асовет жәлари рыҧстазаара аиҭакразы КПСС ахырхарта адарцәараҧы аҧыцракуа ртыпәынтәалара.

В. И. Ленин изныкымкуа иазгуентахьан асоциализм аргыларазы аполитикатә революциа ишацпатәу акультуратә революциагьы. Убри аан зегьы ирыцкыуп ажәлар рмасса тбаакуа рыхдырра аиҭакра. Убри ахырхартахь ала аусураҧы аҵәк ду амоуп аҩцагатә цхыраагза «КПСС акультуратә политикеи ауаажәларратә хдырра аиҭакреи». Уи иазгуанатоит акультура аусхк акны КПСС аусура ахырхарта хадакуа. Уака сихшьалоуп апартиатә комитеткуеи, акультура аусхәартакуеи, аррҿаратә еидгылакуеи ауаажәларратә хдырреи рентакразы русура аҧышәа. Ашәкуы акны хра злоу атыҧ ааныркылоит ассциалисттә демократиеи аргамареи ртагылазаашьаҧы акультуратә ргылара атеориеи апрактикеи ирымадоу апроблемакуа.

«КПСС аденыкаполитикатә усуреи адунеи афилософиа ҧыцқа» зыхъзу ашәкуы рыскыуп марксизм-ленинизм ауниверситеткуа рзыырцәа. Ашәкуы анализ рзынауеит КПСС-и Асовет хәынтқарреи аденыкатәи рполитика ахырхарта хадакуа. Иаанартуеит хтәылаҧы имоаҧысуа аиҭакреи, адемократиеи, аргамареи бзӡуала ирымадоу аполитикатә хуцра ҧыи акаашьакуа. СССР жәлар-бжьаратәи аусура, еиуеиҧшым ашьакугылашьа змоу атәылакуа ауас рыцура, аполитикатә еилаҵәажәара, адунеи ауатәыҩса зегьы реиҳкурхара уҳәа ирыскыуп ашәкуы иагулоу аматериалқуа.

Т. НАТРОШВИЛИ.

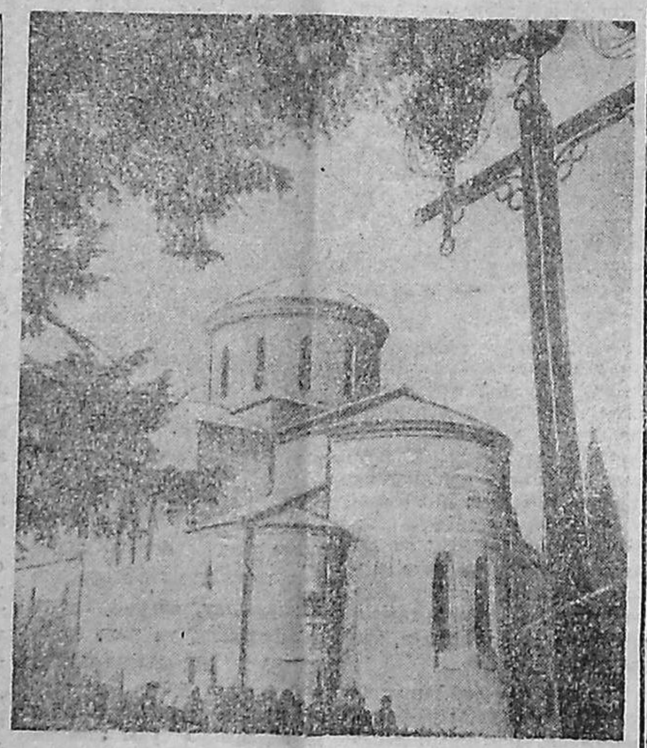

Пицундатәи ауахуама. В. Попов иҭыхымҭа.

Февраль зеиҧшрахо

Аҳауатә тагылазаашьа изларҳарбо ала февраль мзаазы Аҧсны адгьыл лакуракуа ркны икало аҧхарра 5-7 градус ркынза инаҙоит, ашьха тыҧкуа ркны—х-градусқ аҵаа инаркны 0-градусқ аҧхарра акынза.

Мызкы аҩнуҵкала иленуа акуа 115-140 милиметр ҟкынза инаҙар алшоит. ашьха дгьылкуа ркны 170 миллиметр ркынза. Қыртҭылатәи агидрометцентр заатәи агуатаракуа илаадырҧшуа ала ҳатоу ашыкус февраль мзаазы Аҧсны адгьыл лакуракуа ркны бжьаратәла 7-8 градус аҧхарра калоит.

М. АЛЕКСИШВИЛИ, В. Ломиназе ихьз зхыу Агидрометцентр аметеорологиатә гуатара акуша аиҧыыр хада.

Аредактор
С. КУҬНИА.

16.30 — Амузинатә хазынара. 17.20 — Ахучқуа рсаат 18:20 — Апоезиа. 18. 25 — Останкино Аконцерттә студиакны аиҧылара. 19 25 — Коллаж. 19.30 — Времиа. 20.00 — Амультфильм. 20 10 — Ахоккеи: ЦСКА — «Химик». 22.00— Времиа. 23.00 — Шәара шәнаҧьхьоит Вячеслав Малежик. 0.45 — Ажәабжь ҧыцқуа.

Аҩбатәи апрограмма

9.00 — Агимнастика. 9.15, 10.35 — Анаука-популиартә фильм. 9.35 — Аинформатика ашьатақуеи аҧхьаҙагатә техникеи. 10.05 — Анемец бызшәа. 10.55 — СССР Иреиҳаҙоу Асовет асессиа аартра. 13.30 — «Агуақракуа рымҩала». 8-тәи асериа. 18.00 — «Абыжьқуа». 18.50 — Аспорттә дырратара. 19 10 — Адокументтә фильм. 19.30 — Времиа. 20.00 — СССР Иреиҳаҙоу Асовет асеесиақны. Аҧсшьараан — 21.00— Цәамтхаа шәымаз, ахучқуа! 22.15 — Асимфониатә концерт. 23.15 — Асахьаркыратә фильм.

АҦШЬАША, ФЕВРАЛЬ 15

Актәи апрограмма

7.30 —120 минут. 9.30 —«Аҿагылара». 4-тәи асериа. 10.35— Ахоккеи: ЦСКА— «Химик». 12.25— Ахучқуа рсаат. 13.25— Коллаж. 13.30 — Времиа. 16.30— Ателефильм. 17.30 —Амультфильмқуа. 18.00— Санцьи аҿы, акуарачча ахыку акнеиҧш. 18.30— Останкино Аконцерттә студиакны аиҧылара. 19.30— Времиа. 20.00— Жәафыҧзеи иреиҳабуп. 20.45— Амультфильм. 20.55— «Аҿагылара». 4-тәи асериа. 22.00— Времиа. 22.30—Актуалтә интервиу. 22.40 — Сара с-Чаиковски. 23.30 —Ахҭысқуеи агуааиагаракуеи. 24.00 —Акцент. 0.30 — Амультфильм адуҵәа рзы. 0.45— Ажәабжь ҧыцқуа.

Аҩбатәи апрограмма

9.00— Агимнастика. 9.15 —Иназазатәым аҵаарқра. 9.35, 10.35 —Алитература, 8-тәи аклаес. 11.05—Аиспан бызшәа. 11.35 — Алитература. 10.тәи аклаес. 12.05— «Санкт-Петербург аҧшаарақны. 13.05 — «Агуақракуа рымҩала». 9-тәи асериа. 14.10 — Аритмтә гимнастика. 18.00 — «Татариа-90». 19.15 —Жәлар рмелодиақуа. 19.30— Времиа. 20.00 — СССР Иреиҳаҙоу Асовет асеесиақны. Аҧсшьараан — 21.00—Цәамтхаа шәымаз, ахучқуа! 22.15 — Асимфониатә концерт. 23.15 — Асахьаркыратә фильм.

АҦШЬАША, ФЕВРАЛЬ 15

Актәи апрограмма

7.30 —120 минут. 9.30 —«Аҿагылара». 4-тәи асериа. 10.35— Ахоккеи: ЦСКА— «Химик». 12.25— Ахучқуа рсаат. 13.25— Коллаж. 13.30 — Времиа. 16.30— Ателефильм. 17.30 —Амультфильмқуа. 18.00— Санцьи аҿы, акуарачча ахыку акнеиҧш. 18.30— Останкино Аконцерттә студиакны аиҧылара. 19.30— Времиа. 20.00— Жәафыҧзеи иреиҳабуп. 20.45— Амультфильм. 20.55— «Аҿагылара». 4-тәи асериа. 22.00— Времиа. 22.30—Актуалтә интервиу. 22.40 — Сара с-Чаиковски. 23.30 —Ахҭысқуеи агуааиагаракуеи. 24.00 —Акцент. 0.30 — Амультфильм адуҵәа рзы. 0.45— Ажәабжь ҧыцқуа.

Аҩбатәи апрограмма

9.00— Агимнастика. 9.15 —Иназазатәым аҵаарқра. 9.35, 10.35 —Алитература, 8-тәи аклаес. 11.05—Аиспан бызшәа. 11.35 — Алитература. 10.тәи аклаес. 12.05— «Санкт-Петербург аҧшаарақны. 13.05 — «Агуақракуа рымҩала». 9-тәи асериа. 14.10 — Аритмтә гимнастика. 18.00 — «Татариа-90». 19.15 —Жәлар рмелодиақуа. 19.30— Времиа. 20.00 — СССР Иреиҳаҙоу Асовет асеесиақны. Аҧсшьараан — 21.00—Цәамтхаа шәымаз, ахучқуа! 22.15 — Асимфониатә концерт. 23.15 — Асахьаркыратә фильм.

АҦШЬАША, ФЕВРАЛЬ 15

Актәи апрограмма

7.30 —120 минут. 9.30 —«Аҿагылара». 4-тәи асериа. 10.35— Ахоккеи: ЦСКА— «Химик». 12.25— Ахучқуа рсаат. 13.25— Коллаж. 13.30 — Времиа. 16.30— Ателефильм. 17.30 —Амультфильмқуа. 18.00— Санцьи аҿы, акуарачча ахыку акнеиҧш. 18.30— Останкино Аконцерттә студиакны аиҧылара. 19.30— Времиа. 20.00— Жәафыҧзеи иреиҳабуп. 20.45— Амультфильм. 20.55— «Аҿагылара». 4-тәи асериа. 22.00— Времиа. 22.30—Актуалтә интервиу. 22.40 — Сара с-Чаиковски. 23.30 —Ахҭысқуеи агуааиагаракуеи. 24.00 —Акцент. 0.30 — Амультфильм адуҵәа рзы. 0.45— Ажәабжь ҧыцқуа.

Аҩбатәи апрограмма

9.00— Агимнастика. 9.15 —Иназазатәым аҵаарқра. 9.35, 10.35 —Алитература, 8-тәи аклаес. 11.05—Аиспан бызшәа. 11.35 — Алитература. 10.тәи аклаес. 12.05— «Санкт-Петербург аҧшаарақны. 13.05 — «Агуақракуа рымҩала». 9-тәи асериа. 14.10 — Аритмтә гимнастика. 18.00 — «Татариа-90». 19.15 —Жәлар рмелодиақуа. 19.30— Времиа. 20.00 — СССР Иреиҳаҙоу Асовет асеесиақны. Аҧсшьараан — 21.00—Цәамтхаа шәымаз, ахучқуа! 22.15 — Асимфониатә концерт. 23.15 — Асахьаркыратә фильм.

АҦШЬАША, ФЕВРАЛЬ 15

12.30— Аҵаацәаратә пҭәазаара аетикеи аҧсихологиеи 13.00 — Шьыбжьоп. 13.50— Атлетизм. 15.50— Аинформациатә дырратара. 16.00— Абиологиа 16.30— Анаука-популиартә фильм. 16.45— Акыртуа бызшәеи алитературеи. 17.15— Хара ҳцыза-клуб. 18.15— Алаҳәарақуа. 18.20 —Картн —Миунхени реамадарақуа. 18.55 — Ақыртуа литература аҭоурых 19.20— Агуаҳәара акалара. 19.45 — Зилиспирули. 20.00— Моамбе. 20.35— Алхрақуа. 21.05 — Ашәкуқуа рымш. 22.00— Времиа (М) 22.30 —Хулбаиақуа! Аинформациа-музыкатә программа

АХУАША, ФЕВРАЛЬ 16

12.30— Алагартатә пара. 13.00— Шьыбжьоп. 13.50— Ателекурс — Афизика 15.40 — Аинформациатә дырратара. 15.50— «Шәхпап афранцыз бызшәа. 16.20 — Ателефильм. 16. 55 —Аконцерт. 17.35 Қыртҭыла «тоурых. 18.05— —Ажәлар рыцнамта. 18.35— —Ақуҧшра. 19.10—Акаю иазкыу сюжеткуак. 20.00— —Моамбе. 20.40 —Аспектакль «Ачныш»-1-тәи акуылара. 22.00 —Времиа. 22.30— —«Ачныш» 2-тәи акуылара. 23.40 —Ашәа лхәоит Лили Гегелиа.

АКУАНТӘ

АХАША, ФЕВРАЛЬ 14

17.25 — Аинформациатә дырратара.
17.45 — Аконцерт
18.15—Апоезиа ашәаҧьшь.

АҦШЬАША, ФЕВРАЛЬ 15

19.00 — Аинформациатә дырратара.
19.15 — «Аҧсша» бзиа избоит сара».
19.30—Адырратәра «Агуалашәара амш».

АХУАША, ФЕВРАЛЬ 16

19.15 —Аинформациа-музыкатә программа «Ахуачиатәи аиниара».

384900 АКУА АҚАЛАҚЬ
ЛЕНИН ИУЛИЦА № 9

аредактор ихатыҧуаа — 2-38-69; — 2-35-77;
атакзыҧхыкуу амазаныкуаа — 2-35-76;

АКУШАҚУА

апартиатә ҧстазаара — 2-35-78;
аидеологиатә — 2-35-79;
ааглыхра-аекономиатә — 2-13-28;
аинформациеи
агроааглыхра — 2-32-19;
акультуреи аиаукеи — 2-38-76;
аҧьажәлар рышәкуқуа — 2-38-65;
аиҭагара — 2-59-74;
агуабзиарахьчареи — 2-53-74;
аҧышҳьыҧҵәа — 2-58-97;
акорректорцәа — 2-17-78;
акьыҧхьыртә — 2-33-30;
аҭыжьыртә анхабы — 2-38-80;
абухгалтериеи алаҳәареи — 2-33-67;
афотолабораториа — 2-58-97;

Аҧснытәи АССР Аминиетрацаа Рсовет акны икоу аҭыжьыртакуа оускуа оиа
Аусбарта аиипографиа Фрунзе ихуа №с

АГАЗЕТ МЧЫБЖЬЫК Адакь№
ХУНТӘ ИҬЫПУЕИТ ЕИ 01522