ОСНОВНЫЕ НАПРАВЛЕНИЯ

по стабилизации народного хозяйства и переходу к рыночной экономике

(Окончание. Начало на 1-й и 2-й стр.).

стемы является ее привязка к минимальному потребительскому бюджету и изменяющимся условиям рыночной экономики. Меры по изменению пенсионной системы позволят повысить средний размер пенсий примерно в 1,5 раза.

По мере роста эффективности экономики будет и в дальнейшем осуществляться централизованное повышение различных пособий, связанных с рождением и воспитанием ребенка, а также инвалидам. Существенно увеличатся за счет государственных средств стипендии учащимся.

Республики могут рассматривать установленные централизованно размеры пенсий, пособий и стипендий как минимальные гарантии материального обеспечения соответствующих категорий граждан. Они имеют право, изыскав необходимые средства, увеличивать размеры выплат.

Кроме того, система пенсий, пособий, стипендий может подкрепляться добровольно вводимыми выплатами предприятий для своих ветеранов, женщин, молодежи, направленной на учебу.

Переход к рыночной экономике в нашей стране происходит в условиях всеобщего дефицита потребительских товаров, особенно в государственной торговле по государственным ценам. Потребуется полгода-год, чтобы нормализовать потребительский рынок, насытить его товарами. В этот период в отдельных республиках, регионах и городах, чтобы обеспечить гарантированное потребление продуктов первой необходимости, * придется применить нормированное распределение, которое устанавливают органы Советской власти. При этом государство по товарам первой необходимости будет поддерживать в это время в интересах населения относительно низкие фиксированные цены. В то же время для того, чтобы рост цен не ухудшал положения людей, нужна система защиты их доходов от инфляции. Это предполагается делать посредством различных видов компенсаций, прежде всего с помощью индексации доходов, т. е. путем их увеличения с учетом роста индекса розничных цен на товары «потребительской корзины». Делаться это будет гласно.

По пенсиям, стипендиям и пособиям намечается индексация в размере 100%, по работникам с твердыми окладами и ставками (военнослужащие, учителя, врачи, научные работники, служащие и др.) — до 70%, с учетом уровня заработной платы. На хозрасчетных предприятиях индексации подлежит фонд оплаты труда.

Порядок индексации населения будет регулироваться законодательством Союза ССР и республик.

Политика занятости

Повышение эффективности производства, ликвидация бесперспективных и малорентабельных предприятий, создание новых производств и отраслей будут приводить к перераспределению рабочей силы, в первую очередь в сферу услуг, где будут создаваться новые рабочие места, а также в кооперативы и частный сектор. При этом какая-то часть работников будет временно находиться вне общественного производства. Задача состоит в том, чтобы свести к минимуму пребывание человека без работы.

В составе местных Советов создается специальная государственная служба занятости, которая будет не только подыскивать работу, но и содействовать организации новых рабочих мест, переобучению и переподготовке, вести профориентацию, наконец, возьмет на себя материальное обеспечение лиц, временно оставшихся без работы. Местные Советы будут организовывать оплачиваемые общественные работы для временно незанятых. Принципиально важно, что свои услуги людям служба занятости будет оказывать бесплатно.

На общесоюзном и республиканском уровне будут реализовываться специальные программы занятости населения, прежде всего в трудоизбыточных районах. Создается фонд содействия занятости населения.

В дополнение к ныне действующей системе материального обеспечения лиц, оказавшихся без работы, намечается ввести прямые пособия по безработице, когда в силу каких-то причин не удается быстро трудоустроить или переобучить работника.

Жилищная реформа

Рынок труда со свободным перемещением рабочей силы по стране и за ее пределы в зависимости от спроса и предложения не может нормально функционировать, если нет рынка жилья.

Принципы и условия проведения жилищной реформы, разрабатываемые в соответствии с Указом Президента СССР по этому вопросу, в ближайшее время будут вынесены на широкое обсуждение.

Охрана природы

В области охраны природы и экологической безопасности перед нашей страной встают особенно трудные и неотложные задачи. Радикальное оздоровление экологической обстановки в стране потребует фронтального обновления производственного аппарата и превращения прямых затрат на экологические нужды в одну из основных составляющих нагрузки на экономику.

Важнейшую роль в условиях рынка будет играть установление местными Советами квот на загрязнение среды (на минимальном, реально достижимом уровне выбросов от действующих предприятий), платы за квотируемые выбросы, первоначально небольшой (с учетом финансовых возможностей предприятий), но резко возрастающей от уровня фактического ущерба к моменту наступления утвержденных сроков вывода экологоемких объектов, штрафов за сверхнормативные выбросы в размере полной суммы доходов, полученных ценой нарушения установленных квот.

В целях радикального улучшения природопользования необходимо будет подготовить и ввести плату (налог) на использование природных ресурсов — земли, невозобновляемых природных ресурсов, повышение до экономически обоснованного уровня платы за воду и лесоэксплуатацию. Законодательно закрепленная доля налога на использование невозобновляемых природных ресурсов должна поступать в местные бюджеты.

Управление

Переход к рыночным отношениям и их эффективное функционирование возможны только в условиях сильной и четко организованной государственной власти. Об этом свидетельствует опыт всех стран, добившихся создания развитой рыночной экономики и высокого жизненного уровня населения.

Нужно решительно перейти к новым структурам государственного и хозяйственного управления, нацеленным на формирование экономики рыночного типа и обеспечивающим эффективное взаимодействие союзных, республиканских и местных органов.

В первую очередь при этом нужно максимально использовать полномочия Президента СССР, предоставленные недавно Верховным Советом СССР. В этой ситуации следовало бы повысить роль Совета Федерации, который должен вырабатывать и осуществлять согласованные между республиками решения через общесоюзные и республиканские органы власти. С этой целью при Совете Федерации создается Межреспубликанский экономический комитет, включающий полномочных представителей республик, специалистов и ученых.

Перед лицом новых задач и повышенной ответственности Президента СССР и Совета Федерации требуют осмысления структура и функции исполнительной власти, в том числе и верхнего уровня. Вопрос о структуре органов государственной власти и управления на союзном уровне будет решен при заключении Союзного договора. Правительство СССР должно использовать свои полномочия для проведения в жизнь мер по стабилизации народного хозяйства и перехода к рыночной экономике. В этих целях необходимо определенное обновление структуры и персонального состава правительства. И прежде всего нужно представительство республик в исполнительных органах Союза ССР, неразрывная связь общесоюзных и республиканских органов власти.

Следует безотлагательно восстановить вертикальную цепочку соподчинения исполнительных органов с тем, чтобы правительства и исполкомы Советов разных уровней находились в двойном подчинении — соответствующих Советов народных депутатов и вышестоящих органов исполнительной власти. Решения, принятые вышестоящими органами в пределах своей компетенции, являются обязательными для нижестоящих. Соответствующий Закон, как известно, принят недавно Верховным Советом РСФСР. Подобный Закон с внесением изменений в ранее принятое законодательство СССР о местном самоуправлении рассматривается в Верховном Совете СССР.

Нужно вести дело так, чтобы новые структуры последовательно и неотвратимо вытесняли органы, не соответствующие требованиям рыночной экономики. Предстоит решать двуединую задачу: формировать структуры рыночной экономики и с их помощью постепенно вытеснять органы административной системы; не опережать события, не ломать существующие звенья без учета создания в народном хозяйстве необходимых предпосылок.

Уже в ближайшее время предстоит создать ряд общесоюзных и республиканских органов, которые будут выполнять новые функции, порожденные переходом к рынку. Предстоит развернуть государственную контрактную систему — комплекс организаций, размещающих заказы на продукцию для государственных нужд, выбор подрядчиков, подготовку и заключение контрактов.

◇

Меры по оздоровлению экономики и переходу к рынку, этапы их претворения в жизнь напрямую связаны с политической стабильностью в обществе, с нормальным функционированием органов власти управления. Реальное положение дел требует незамедлительного внесения коррективов в механизмы принятия и исполнения решений, в формы и методы работы всех эшелонов законодательной и исполнительной властей, а также повышения личной ответственности должностных лиц, причастных к реализации этих программных мер.

Городские мотивы

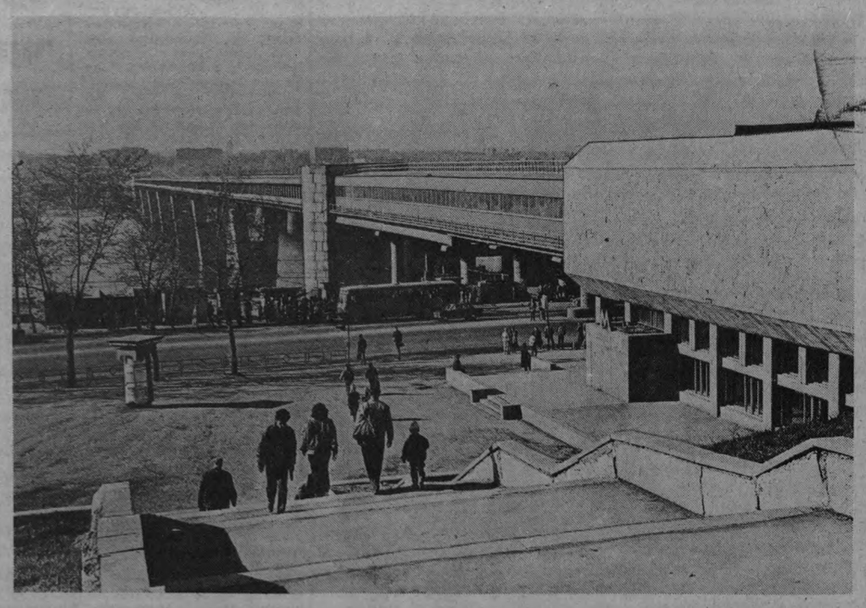

Фото Г. Чичулина.

ТАСС сообщает

СОФИЯ. В Болгарии предпринимаются шаги к изменению герба, флага, названия государства. Великое народное собрание предложило в среду комиссии, созданной для разработки новой конституции страны, в 15-дневный срок внести предложения об элементах будущего государственного герба и объявлении конкурса на его разработку. Эта же комиссия должна внести предложение о государственном флаге страны.

Парламентские комиссии, выдвинувшие соответствующий законопроект, указывает в этой связи агентство БТА, полагают, что необходимо «освободить герб и знамя от тех символов, которые отражали взгляды только части народа и не имели объединительного характера». При определении элементов будущего герба должны приниматься во внимание историческое прошлое Болгарии, ее независимость и суверенитет.

ПРАГА. Хорошим примером делового и взаимовыгодного партнерства является деятельность совместного чехословацко-советского предприятия «МБНС», созданного в городе Брно. Аббревиатура расшифровывается просто: «Москва — Брно — Новочеркасск — сотрудничество». В год предприятие выпускает продукции на сумму почти в 1,9 млрд. крон. Это — оборудование для электростанций, химической и нефтехимической промышленности. По мнению директора СП Франтишека Навратила, прямое сотрудничество обеспечивает «МБНС» стабильные заказы на 5—10 лет вперед. Брненские машиностроители рассчитывают на кооперацию еще с 50 советскими заводами, на которых установлено выпущенное ими оборудование. В настоящее время согласие на сотрудничество высказали 15 советских предприятий.

САН ФРАНЦИСКО. Стремительный рост цен на нефть и нефтепродукты в США, связанный с кризисом в богатом нефтью районе Персидского залива, подстегивают спекулятивные операции нефтяных концернов, которые стремятся нагреть на этом руки. Констатируя этот факт, телекомпания Эн-би-си отмечает, что прежде всего аферы с завышением цен на горючее ударили по американским авиакомпаниям.

ПАРИЖ. В эксклюзивном интервью французской телепрограмме ФР-3, переданном вечером в среду, канцлер ФРГ Гельмут Коль заявил, что у западных стран прямой интерес инвестировать в дело мира и экономического прогресса в Советском Союзе. Я поднимал вопрос об оказании экономической помощи СССР на встрече «семерки» в Хьюстоне и вновь поставлю его на обсуждение глав европейских государств на предстоящей в середине декабря встрече в Риме, сказал канцлер.

В середине июня этого года после встречи с Горбачевым я утвердился во мнении, что Советский Союз бесповоротно вступил на путь, с которого нет возврата назад, продолжал канцлер. Горбачев и его окружение поняли, что реформы имеют жизненное значение для самого существования страны, что прежняя система приведет к тому, что она станет второразрядной державой. Но реформы были возможны только с помощью извне, поскольку собственных средств у СССР не хватало. Откуда же могла прийти помощь, если не из Европы, в том числе из Германии?

ТОКИО. Только после длительного периода согласований и уточнений японское министерство внешней торговли и промышленности приняло предложенный правительственным управлением по борьбе с загрязнением окружающей среды план сокращения содержания в атмосфере опасного для здоровья человека углекислого газа.

Главным пунктом разногласий между двумя ведомствами стало определение допустимых норм содержания углекислого газа на период до 2000 года.

(ТАСС).

ПРОГРАММА ТЕЛЕВИДЕНИЯ

Понедельник

22 ОКТЯБРЯ

ПЕРВАЯ ПРОГРАММА

МОСКВА. 6.30 «120 минут».
8.35 «Американская трагедия». Четырехсерийный художественный телефильм по одноименному роману Т. Драйзера. 1-я серия — «Приятное общество». Литовская киностудия, 1981 г.
9.40 Мультфильмы: «В тусклом царстве, сером государстве», «Сказка за сказкой».
10.15 Футбольное обозрение.
10.45 «Фантазии Елены Пелевиной и многое другое». Из цикла «Музей на Делегатской».
11.20 В мире животных.
12.20 Коллаж.
12.30—13.10 Время.
15.30 «Идем по кругу? Не останавливаемся?..». Документальный фильм.
16.00 Концерт духового оркестра Большого театра Союза ССР.
16.25 Объектив.
17.00 Детский час (с уроком немецкого языка).
18.00 «Судьбе завистливой назло». Документальный фильм о жизни и творчестве писателя Н. Островского.
18.30 Время.
19.00 «Рынок: как это делается в Германии». Передача 3-я.
19.45 «Американская трагедия». Художественный фильм по одноименному роману Т. Драйзера. 1-я серия — «Приятное общество».
21.00 Время.
21.30 Коллаж.
21.35 Футбольное обозрение.
22.05 Ч. Айтматов — «Плаха». Премьера фильма-спектакля Татарского государственного академического театра им. Г. Камала.
0.20—0.45 ТСН.

ВТОРАЯ ПРОГРАММА

МОСКВА. 8.00 Утренняя гимнастика.
УЧЕБНАЯ ПРОГРАММА
8.15 «Кому нужна геометрия?». Мультфильм. «Геометрия для малышей. Про точку и королевскую дочку». Научно-популярный фильм.
8.35 9.35 Физика. 10 класс. Строение и свойства кристаллов.
9.05 Итальянский язык.
10.05 Мама, папа и я. Ребенку второй год.
10.35, 11.40 Биология. 7 класс. Селекция растений.
10.55 Педагогика для всех. Киноклосс.
12.00 Сеанс повторного телефильма. «И оглянулся путник...». (Северо-Осетинская студия телевидения, 1985 г.)
13.10—13.35 Премьера документального телефильма «Чары Аширов».
17.00 Баскетбол. Международный турнир «Макдональдс». Мужчины. Передача из Испании.
НОВОСИБИРСК. 17.40 «Играйте, адмирал, играйте!», «Стартуют все». Документальные телефильмы о спорте.
18.15 В эфире — экспериментальное творческое объединение «Акцент». В выпуске: Программа «500 дней»; Банковский детектив; «Интерконтакт»; Катунская ГЭС: быть или не быть?
19.30 Панорама.
МОСКВА. 20.00 Спокойной ночи, малыши!
НОВОСИБИРСК. 20.15 В эфире — экспериментальное творческое объединение «Акцент». Продолжение программы.
МОСКВА. 21.30 «Сержант милиции». Трехсерийный художественный телефильм. 1-я и 2-я серии. «Ленфильм» 1975 г.
23.40 Авторалли «Ялта-90».
23.50—1.05 Телевизионный музыкальный абонемент. «Вас приглашают Владимир Спиваков и «Виртуозы Москвы». Благотворительный вечер Советского фонда культуры.

ТРЕТЬЯ ПРОГРАММА

МОСКВА. 17.40 Телестудии городов РСФСР. «Профсоюзы в меняющемся обществе». (г. Куйбышев).
18.30 Время.
19.00 Концерт Академического оркестра русских народных инструментов Гостелерадио СССР. Дирижер Н. Некрасов. Солист Г. Григорян.
20.00 Спокойной ночи, малыши!
20.15 Премьера документального телефильма «Мертвые деньги». О незавершенных строительных объектах.
20.30 Классическая борьба. Чемпионат мира. Передача из Италии.
НОВОСИБИРСК. 21.30—23.30 В эфире — экспериментальное творческое объединение «Акцент». Художественный фильм «Мальчик - каратэ».

Вторник

23 ОКТЯБРЯ

ПЕРВАЯ ПРОГРАММА

МОСКВА. 6.30 «120 минут».
8.30 «Американская трагедия». Четырехсерийный художественный телефильм. 2-я серия — «Иллюзии».
9.40 «Сердце храбреца». Мультфильм.
10.00 Клуб путешественников.
11.00 Это было... было...
11.20 Детский час (с уроком немецкого языка).
12.20 Коллаж.
12.30—13.10 Время.
15.30 Мультфильмы: «В порту», «Катерок».
16.00 «Секретный фарватер». Четырехсерийный художественный телефильм. 1-я серия. Одесская киностудия, 1986 г.
17.05 Научный вестник.
17.50 Театр клоунады. «Мимикричи» в Концертной студии Останкино.
18.35 Человек и закон. Правовой видеоканал.
19.50 «Американская трагедия». Четырехсерийный художественный телефильм. 2-я серия — «Иллюзии».
21.00 Время.
21.30 Актуальное интервью.
21.40 На чемпионате мира по шахматам.
21.55 «Слово». Литературно-художественная программа.
23.55—0.20 ТСН. Телевизионная служба новостей.

ВТОРАЯ ПРОГРАММА

МОСКВА. 8.00 Утренняя гимнастика.
УЧЕБНАЯ ПРОГРАММА
8.15 Научно-популярные фильмы: «Геометрия для малышей. След, который оставила точка», «Геометрия для малышей. Угол для непослушных детей». (г. Новосибирск).
8.35, 9.35 География. 8 класс. Полезные ископаемые СССР.
9.05 Французский язык. 1-й год обучения.
10.05 Французский язык. 2-й год обучения.
10.35, 11.35 История. 7 класс. Средневековый город.
11.05 Движение объединения на пути к мировой гармонии.
12.05 «Сержант милиции». Трехсерийный художественный телефильм. 1-я серия.
13.10 Аэробика. Ведущая — американская актриса Джейн Фонда.
14.10—15.15 Сеанс повторного телефильма. «Люди на болоте. Полесская хроника». Восьмисерийный художественный телефильм. 5-я серия — «Сугробы на дорогах». «Беларусьфильм», 1984 г.
17.00 Баскетбол. Международный турнир «Макдональдс». Мужчины. Передача из Испании.
17.40 Телестудии городов РСФСР. «Сероглазка — песнь моя». (г. Петропавловск-Камчатский).
НОВОСИБИРСК. 18.30 «Ай, милая сестрица!». Музыкальный мультфильм.
18.40 Кино и зритель.
19.25 Реклама.
19.30 Панорама.
МОСКВА. 20.00 Спокойной ночи, малыши!
20.15 Коллаж.
20.20 «Возвращение в Елец». Документальный телефильм
20.45 Концерт Роттердамского симфонического оркестра (Нидерланды).
21.40 На сессии Верховного Совета СССР.
22.40 Дневник сессии Верховного Совета РСФСР.
23.40—0.50 «Сержант милиции». Трехсерийный художественный телефильм. 3-я серия.

ТРЕТЬЯ ПРОГРАММА

МОСКВА. 18.30 Время.
19.00 Аэробика. Ведущая — американская актриса Джейн Фонда.
НОВОСИБИРСК. 20.00 Современник. Молодежный видеоканал. «Через стекло подводной маски».
21.00 Чемпионат СССР по хоккею. Первая лига. «Сибирь» — СКА (Хабаровск).
22.25—22.55 Панорама.

Среда

24 ОКТЯБРЯ

ПЕРВАЯ ПРОГРАММА

МОСКВА. 6.30 «120 минут».
8.30 «Американская трагедия». Четырехсерийный художественный телефильм. 3-я серия — «Страсти».
9.45 «Здравствуй, музыка!».
10.30 «Слово». Литературно-художественная программа.
12.30—13.10 Время.
15.30 «Секретный фарватер». Художественный фильм. 2-я серия.
16.40 Музыкальная сокровищница. Произведения Ф. Шопена исполняет Э. Анджапаридзе.
17.20 Детский час (с уроком английского языка).
18.20 «Волк и семеро козлят на новый лад». Мультфильм.
18.30 Время.
19.00 Документальный фильм.
19.30 Парламентский вестник России.
19.45 «Американская трагедия». Четырехсерийный художественный телефильм. 3-я серия — «Страсти».
21.00 Время.
21.25—23.50 Музыка в эфире. В перерыве (22.25) — ТСН.

ВТОРАЯ ПРОГРАММА

МОСКВА. 8.00 Утренняя гимнастика.
УЧЕБНАЯ ПРОГРАММА
8.15 Научно-популярные фильмы: «Геометрия для малышей. Телега с квадратным колесом», «Геометрия для малышей. Как работают треугольники». (г. Новосибирск).
8.35, 9.35 Основы информатики и вычислительной техники. Алгоритмы вычислений
9.05 Немецкий язык. 1-й год обучения.
10.05 Немецкий язык. 2-й год обучения.
10.35 Общая биология. 10 класс. Животные и среда.
11.05 Библиофика. Передача 4-я.
12.05 «Сержант милиции». Трехсерийный художественный телефильм. 2-я серия.
13.10 Концерт Государственного квартета им. Бородина.
13.50 Премьера документального фильма «На кладбище расстрелянных иллюзий». О судьбе украинского художника-монументалиста М. Л Байчука.
14.15—15.20 Сеанс повторного телефильма. «Люди на болоте. Полесская хроника». Восьмисерийный художественный телефильм. 6-я серия — «Крещенские морозы».
17.00 «Самый младший дождик». Мультфильм.
17.10 Телестудии городов РСФСР. «Коллективный портрет на фоне солнечного затмения». (г. Мурманск).
17.40 «Я вам спою». О творчестве автора и исполнителя песен Алексея Колосова.
18.05 Коллаж.
18.10 Кинопублицистика союзных республик. Премьера документального фильма «Таинственный диагноз». О причинах, вызвавших массовое заболевание детей в Черновцах.
18.30 Время.
НОВОСИБИРСК. 19.00 «Прощание с летом». Кинозарисовка.
19.10 НИПО — Новосибирское инструментальное производственное объединение.
19.25 Реклама.
19.30 Панорама.
МОСКВА. 20.00 На сессии Верховного Совета СССР.
21.00 «Встреча с «Магией». Концерт-очерк.
21.30 Дневник сессии Верховного Совета РСФСР.
22.30 Поет Ф. Красиловский.
22.55 Футбол. Европейские кубки.
0.50—1.50 Волейбол. Чемпионат мира. Мужчины. Передача из Бразилии.

ТРЕТЬЯ ПРОГРАММА

МОСКВА. 18.30 Время.
19.00 «Легенда о Григе». Мультфильм.
19.15 «Бухта Юргенса»
19.45 Спокойной ночи, малыши!
НОВОСИБИРСК. 20.00 Студия «Диалог». Власть лицом к человеку. Передача 2-я.
21.30 «Антон Иванович сердится». Художественный фильм. «Ленфильм», 1941 г.
22.45—23.15 Панорама.

Четверг

25 ОКТЯБРЯ

ПЕРВАЯ ПРОГРАММА

МОСКВА. 6.30 «120 минут».
8.35 «Американская трагедия». Четырехсерийный художественный телефильм. 4-я серия — «Суд».
9.50 Футбол. Европейские кубки.
12.20 Коллаж.
12.30—13.10 Время.
15.30 «Любовь моя, казачья песня».
15.50 «Секретный фарватер». Художественный фильм. 3-я серия.
17.00 «Если вам за...».
17.45 «Историческая память в обновляющемся обществе» «Круглый стол» журнала «Коммунист».
18.30 Время.
19.00 «...До шестнадцати и старше».
19.45 «Американская трагедия» Четырехсерийный художественный телефильм. 4-я серия — «Суд».
21.00 Время.
21.30 На чемпионате мира по шахматам.
21.45 Футбол. Европейские кубки.
0.25—0.50 ТСН.

ВТОРАЯ ПРОГРАММА

МОСКВА. 8.00 Утренняя гимнастика.
УЧЕБНАЯ ПРОГРАММА
8.15 Научно-популярные фильмы: «Геометрия для малышей. История с ромбами», «Геометрия для малышей. Геометрические капризы» (г. Новосибирск).
8.35, 9.35 Музыка. 3 класс. П. И. Чайковский — «Спящая красавица».
9.05 Испанский язык. 1-й год обучения.
10.05 Испанский язык. 2-й год обучения.
10.35, 11.35 Литература. 10 класс. И. С. Тургенев. «Отцы и дети».
11.05 Русская речь.
12.05 «Сержант милиции». Трехсерийный художественный телефильм. 3-я серия.
13.10 Аэробика. Ведущая — американская актриса Джейн Фонда.
14.10 И.-С. Бах. Концерт для скрипки с оркестром ми мажор. Исполняют В. Жук и академический симфонический оркестр МГФ.
14.30—15.35 Сеанс повторного телефильма. «Люди на болоте. Полесская хроника». Восьмисерийный художественный телефильм. 7-я серия — «Дни надежд».
17.00 Телестудии городов РСФСР. Программа Иркутской студии телевидения.
18.00 Мультфильмы: «Новое платье короля», «Фэт-Фрумос и солнце».
НОВОСИБИРСК. 18.30 Студия «Диалог». Защитит ли рынок бедного? Интервью доктора экономических наук А. А. Сергеева.
19.30 Панорама.
МОСКВА. 20.00 Спокойной ночи малыши!
НОВОСИБИРСК. 20.15 Театральный разъезд в «Красном факеле» после спектакля «Мурлин Мурло».
МОСКВА. 21.00 «Сохрани и передай». Праздник семьи в Кропоткине.
21.40 На сессии Верховного Совета СССР.
22.10 Дневник сессии Верховного Совета РСФСР.
23.10 «Тихая квартира». Художественный телефильм ЧСФР, 1982 г.
0.40 «Мы говорим по-русски» Документальный телефильм.
0.55—1.45 Конный спорт. Международный чемпионат жокеев «Сиэтл-90».

ТРЕТЬЯ ПРОГРАММА

МОСКВА. 18.30 Время.
19.00 Аэробика. Ведущая — американская актриса Джейн Фонда.
20.00 Спокойной ночи, малыши!
20.15 Кинофестиваль «Приз зрительских симпатий». Премьера документального фильма «Ваш солдат Пашка». ТПО «Паритет».
20.35 «Кресло для гостя». Новые имена. Никита Джигурда.
НОВОСИБИРСК. 21.00 «Взгляд сквозь годы». Документальный телефильм.
21.20 «Перевоплощения». Фильм-концерт с участием А. И. Кочерги.
22.00—22.30 Панорама.

Пятница

26 ОКТЯБРЯ

ПЕРВАЯ ПРОГРАММА

МОСКВА. 6.30 «120 минут».
8.30 «...До шестнадцати и старше».
9.15 «Исполнение желаний». Мультфильм.
9.45 Человек и закон. Правовой видеоканал.
11.00 Концерт вокального квартета «Сударушка». Передача из Свердловска.
11.20 Детский час (с уроком английского языка).
12.20 Коллаж.
12.30—13.10 Время.
15.30 «Дюймовочка». Мультфильм.
16.00 «Секретный фарватер». Художественный фильм. 4-я серия.
17.10 Концерт ансамбля тембровых баянов.
17.25 Австрийские встречи.
18.25 Минуты поэзии.
18.30 Время.
19.00 «Исцеление радостью» «Карпатские мотивы». Документальные телефильмы.
19.40 Это было... было...
20.00 Капитал-шоу «Поле чудес».
21.00 Время.
21.30 По сводкам МВД СССР.
21.45 Программа «ВиД».
0.45—1.10 ТСН.

ВТОРАЯ ПРОГРАММА

МОСКВА. 8.00 Утренняя гимнастика.
УЧЕБНАЯ ПРОГРАММА
8.15 Научно-популярные фильмы: «Хочу быть принцессой» «Принцесса и людоед».
8.35, 9.45 История. 5 класс. Петербург — новая столица России.
8.55 Английский язык. 1-й год обучения.
9.25 Научно-популярные фильмы: «Хочу быть принцессой» «Принцесса и людоед».
10.05 Английский язык. 2-й год обучения.
10.35, 11.35 История. 8 класс. Александр Невский.
11.05 «Великобритания сегодня». Документальный фильм на английском языке. (Великобритания).
12.05 «Тихая квартира». Художественный телефильм.
13.35 «В поисках «теплого дома». Документальный телефильм. (г. Киров).
14.05 Сеанс повторного телефильма. «Люди на болоте. Полесская хроника». Восьмисерийный художественный телефильм. 8-я серия — «Глубокая борозда».
15.15—16.00 Поет Е. Мартынов.
17.00 В.-А. Моцарт — «Реквием». Передача из Домского концертного зала. (г. Рига).
18.00 Премьера документального телефильма «Второй». О директоре завода «Псковмаш» С. Н. Горбунове. «Союзтелефильм».
18.30 Время.
НОВОСИБИРСК. 19.00 «Рябово. Осенний день». Документальный телефильм.
19.15 Рекламная мозаика.
19.30 Панорама.
МОСКВА. 20.00 Спокойной ночи, малыши! «Три поросенка».
НОВОСИБИРСК. 20.15 Концерт Академического оркестра русских народных инструментов Новосибирского телевидения и радио. Дирижер — заслуженный деятель искусств РСФСР В. Гусев.
МОСКВА. 21.25 Спорт для всех.
21.40 На сессии Верховного Совета СССР.
22.10 Дневник сессии Верховного Совета РСФСР.
23.10—0.25 «Сватовство гусара» Художественный телефильм. «Мосфильм», 1979 г

ТРЕТЬЯ ПРОГРАММА

МОСКВА. 18.30 Время.
19.00 Вокальный цикл «Память». Исполняет Е. Камбурова.
19.15 Коллаж.
19.20 «Обратной дороги нет...» Часть первая — «Судьбы...».
20.00 Спокойной ночи, малыши! «Три поросенка».
20.15 «Обратной дороги нет...» Часть вторая — «Захват...».
20.50 Концерт фольклорных коллективов Москвы.
НОВОСИБИРСК. 21.25 Кубок СССР по волейболу. Мужчины. Новосибирский тур.
22.45—23.15 Панорама.

Суббота

27 ОКТЯБРЯ

ПЕРВАЯ ПРОГРАММА

МОСКВА. 6.30 «120 минут».
8.35 Мама, папа и я.
9.05 Мультфильмы: «Загадочная планета», «Водопровод на огороде».
9.30 «Бурда моден» предлагает...
10.00 Времена года. Октябрь.
11.00 Партнер. Коммерческий вестник.
11.30 Фильмы режиссера Б. Кимягарова. «Рустам и Сухраб». «Таджикфильм» 1971 г.
13.05 Фотоконкурс «Земля — наш общий дом».
13.10 Традиционная камерная музыка Японии.
14.00 Очевидное — невероятное.
15.00 Парад волшебства.
15.40 «Кто есть кто». Из цикла «Политические диалоги».
17.10 Встреча с американской актрисой Джейн Фонда в Концертной студии Останкино.
18.40 Международная панорама
19.25 Художественный телефильм «Переступить черту». 1-я серия — «Бумажный змей». «Лентелефильм» 1985 г.
21.00 Время.
21.30 В правительстве СССР.
21.40 «Переступить черту». Художественный телефильм 2-я серия — «Маэстро».
23.10 На чемпионате мира по шахматам.
23.25 «Валерий Леонтьев. Дай мне уйти с тобой».
0.35 ТСН.
0.50—1.55 Шоу-программа «Супермодель-90».

ВТОРАЯ ПРОГРАММА

МОСКВА. 8.00 Утренняя гимнастика.
8.15 «День чудесный». Мультфильм.
8.30 Русская речь.
9.00 Документальный телефильм «Совгражданки в Африке».
9.30 Если вам за...
10.15 Волейбол. Чемпионат мира. Мужчины. Передача из Бразилии.
11.00 На сессии Верховного Совета СССР.
11.30 Дневник сессии Верховного Совета РСФСР.
12.30 Концерт студии украинской песни «Берегиня». Передача из Киева.
13.00 Видеоканал «Содружество». В перерыве (20.00) — Спокойной ночи, малыши! «Машины сказки».
21.00 Время.
21.30 Поет В. Прокушева.
21.45 Хоккей. Чемпионат СССР. «Динамо» (Москва) — «Динамо» (Рига). 2-й и 3-й периоды.
23.15 «Стариковское дело». Телеспектакль по рассказам В. Шукшина.

НОЧНОЙ СЕАНС

0.20—1.30 «От и до». Художественный телефильм. Киностудия им. А. Довженко 1976 г.

Воскресенье

28 ОКТЯБРЯ

ПЕРВАЯ ПРОГРАММА

МОСКВА. 8.00 Спорт для всех.
8.15 Ритмическая гимнастика
8.45 Тираж «Спортлото».
9.00 С утра пораньше.
10.00 На службе Отечеству.
11.00 Утренняя развлекательная программа.
11.30 Вокруг света. Альманах.
12.30 Здоровье.
13.15 «Москва — Сиэтл». Музыкальная зарисовка.
13.35 Политические диалоги.
14.05 «Вас приглашает гитарист Пако де Лусиа». (Испания)
15.30 Счастливый случай. Телевикторина. Отборочный тур
15.45 Таиланд: от древних пагод к экономическому чуду.
16.30 Документальный телефильм.
16.40 Сельский час. Панорама
17.55 «Марафон-15».
19.25 Парламентский вестник России.
19.40 «Овраги». Премьера четырехсерийного художественного телефильма. 1-я серия. Одесская киностудия 1990 г.
21.00 Время.
21.30 О простом и вечном.
21.45 П. И. Чайковский. 100 романсов.
22.05 Премьера многосерийного кукольного телефильма-концерта «Маппет-шоу». 7-я и 8-я серии. (Великобритания).
22.50—23.50 Джазовые портреты.

ВТОРАЯ ПРОГРАММА

МОСКВА. 8.00 На зарядку, становись!
8.15 «Увлеченность». Передача из г. Куйбышева.
8.40 «На экране — служба 01»
9.15 Контакт. (К 200-летию выхода книги Радищева «Путешествие из Петербурга в Москву»).
10.00 Фильм — детям. «Лето в Заборье». «Эстонский телефильм», 1980 г.
11.05 Мир, в котором мы живем. Фильмы режиссера Б. Галантера? «Шаговик» (Свердловская киностудия, 1969 г.) «Новелла из фильма «Лучшие дни нашей жизни».
11.55 Коллаж.
12.00 «Золотая антилопа» Мультфильм.
12.30 Планета. Международная программа.
13.30 Премьера документального телефильма «Дом на Масловке». О скульпторе Н. И Нисс-Гольдман.
14.00 Волейбол. Чемпионат мира. Мужчины. Полуфинал Передача из Бразилии.
15.30 Видеоканал «Советская Россия».
НОВОСИБИРСК. 18.00 «Главный приоритет». Рассказ о медико-санитарной части «Новосибирскоблавтотранса».
18.25 Для детей. «Вот те на!». Мультфильм.
18.35 К Дню работников автомобильного транспорта. Маленький концерт с посвящением...
19.25 Реклама.
19.30 Зеркало.
МОСКВА. 21.00 Время.
21.30 Дневник сессии Верховного Совета РСФСР.
22.30—0.15 Иллюзион. Художественный фильм. «Пылающий костер». Париж, киностудия «Альбатрос», 1923 г.

ТРЕТЬЯ ПРОГРАММА

МОСКВА. 18.00 Земля тревоги нашей. Документальный телефильм.
18.25 Творческий вечер Николая Доризо в Колонном зале Дома союзов. 1-е отделение.
19.50 Спокойной ночи, малыши! «Колобок».
20.05 Творческий вечер Николая Доризо в Колонном зале Дома союзов. 2-е отделение.
21.00—21.30 Время.