Световната купа по ски-бягане

ВИХРЕНО ТЕМПО

При сравнително благоприятно време на писта „Универсиада" вчера се състоя и втората дисциплина — щафета 4 по 10 км, от състезанията за световната купа по ски-бягане за мъже. Участвуваха съставите на 10 страни и две сборни четворки от скиори на Канада, Швеция, Швейцария и на България, Югославия.

Класиране: Швеция (Йостлунг, Отосон, Васберг, Сван) 1.39:42,90 ч., Швейцария (Грунефелдер, Фаендрих, Маршон, Гуидон) — на 31,10 сек., СССР (Зимятов, Сахнов, Смирнов, Батюк) — на 46,70, Норвегия — на 1,34,30 мин., Чехословакия — на 2:57,20, Италия — на 3:17,80, България (Св. Петров, Т. Машов, Ат. Симитчиев, М. Кетенлиев) — на 3:59,20, Франция — на 4:24,20, ГДР — на 5:17,20, Австрия — на 7:10,60.

В класирането за световната отборна купа след три щафетни бягания води Норвегия с 66 т., пред Швеция 58, Швейцария 52, Италия 40, СССР 38, Финландия 28, Чехословакия 22, САЩ 12, Австрия 12, Франция 8, България 8, ФРГ 6, ГДР 4.

Присъствието на едни от най-добрите бегачи в света на витошката писта още предишния ден предсказваше голяма борба и в щафетата. С най-силните си състезатели участвуваха водещите страни в този спорт, ала за голяма изненада между тях в спора за победата успешно се намесиха и представителите на Швейцария. Второто място на тяхната четворка е поредно доказателство, че в ски-бяганията конкуренцията непрекъснато расте, вероятно и поради добре усвоената вече от много състезатели кънкобежна стъпка.

С Васберг и Сван в състава си шведите предварително бяха сочени за фаворити. Победата им не опроверга прогнозите. Действително бягането на Васберг и на Сван изведе Швеция на върха, докато съотборниците им Йостлунг и Отосон не се отличаваха особено от останалите участници. Във вихреното темпо от първия до последния пост пропуснаха своя шанс да спечелят скиорите на СССР. До втория пост, на който бяга Сахнов, съветската четворка имаше преднина от около стотина метра. Не бе по силите на Смирнов и Батюк да я запазят до края, дори Батюк, който повече следеше съперника си в щафетата на Норвегия, пропусна пред себе си швейцарския бегач Гуидон. Сван пое пръв щафетата и финишира пръв. По-оспорвана бе борбата за следващите места и смените на позициите по 5-километровото трасе (всеки състезател пробяга по две обиколки) бяха чести. Класата на Холте и Микелсплас не бе достатъчна за Норвегия да достигне до медал.

Добро е представянето на нашите бегачи, които и без Ив. Лебанов (не стартирал поради заболяване) надделяха над преките си съперници австрийци, французи и скиори на ГДР. Най-бърз от българските състезатели по трасето бе М. Кетенлиев. На четвърти пост той успя да запази седмата позиция и да удържи на атаката на французина Локатели. Съществен бе и приносът на Ат. Симитчиев, който на трети пост бяга с едни от най-силните в това състезание за световната купа.

Надпреварата ще продължи следващата събота и неделя по пистата в съветския град Сиктивкар.

Борислав КОНСТАНТИНОВ

Борбата за позиция след старта е един от най-интересните моменти в щафетата

Снимка *Константин ЧОВИКОВ*

ОТЛИЧЕН ЗА ОРГАНИЗАТОРИТЕ

Техническият делегат на Международната федерация по ски **Ханс ЕНКВИСТ** (Швеция) преди стартовете на Витоша бе доста неспокоен, сякаш не бе убеден във възможностите на домакините. След завършването на състезанията той сподели пред журналистите: „На Витоша всичко премина отлично и бе организирано образцово. Пистата също заслужава много висока оценка. Тя позволи на бегачите да разкрият напълно качествата и подготовката си. Стана силно състезание, отговарящо на изискванията и на равнището на стартовете за световната купа."

Сред гостите на Витоша бе и отговорникът за въпросите по печата на Международната федерация по ски **Вернер КИРХОФЕР** (ФРГ): „Благодаря на всички — на участници и на организатори за чудесното състезание. Всичко бе много добре подготвено и не бе въз можно да завърши по друг начин освен така блестящо."

Лека атлетика

Не мина без рекорд

Скокът на височина за жени се превърна в център на състезанията от втория ден на републиканското първенство в зала. Борбата за разпределение на медалите водеха три лекоатлетки. Както се и предполагаше, с оглед на сегашното съотношение на силите, първото място спечели световната шампионка на закрито Стефка Костадинова. Поради лека контузия тя бе принудена да наруши временно ритъма на своята подготовка в последните дни. И вчера преодоля 192 см, макар че при друго стечение на обстоятелствата би могла да скочи и повече. Втора, както и на международния студентски турнир преди една седмица, остана световната рекордьорка Людмила Жечева—Андонова. Нейното постижение е също 192 см. Не бива да се забравя, че подготовката на рекордьорката е насочена към пълноценно участие в състезанията едва през лятото.

Специално внимание заслужава третата — русенската лекоатлетка Димитрина Милушева, която още не е навършила 20 години. Най-добрият й резултат през миналото лято бе 181 см. Преди седмица в зала „Фестивална" тя достигна до 188 см. А вчера бе още по-убедителна — седем безпогрешни опита от 165 до 189 см. Преди нея Стефка Костадинова и Людмила Жечева — Андонова вече имаха по един несполучлив скок. По-нататък Димитрина Милушева не издържа, на психическото напрежение. И това изглежда е плод повече на неувереност, отколкото на реални възможности...

Само за една седмица Росица Екова смъкна републиканския рекорд в бягането на 3000 м с повече от 18 секунди. Миналата неделя тя пробяга това разстояние за 9:15,77 мин., а вчера бе още по-бърза и с 9:15,05 мин. отново надмина рекорда на нашата страна.

Доста трудно е измежду останалите финали да бъдат посочени по-впечатляващи резултати. Дори и като перспектива! Причината не е единствено в неотопляната зала „Фестивална", което наистина попречи на мнозина или да не стартират, или да не изявят истинските си качества.

Шампиони: **жени** — 60 м — Кр. Пенчева (Долна баня) 7,43 сек., 200 м — Ант. Янчева („Левски-Спартак") 24,52 сек., 800 м — К. Кръстева („Локомотив" — Пд) 2:07,76 м., 3000 м — Р. Екова („Кремиковци") 9:15,05 мин., скок височина — Ст. Костадинова („Тракия") 192 см, гюлле — Св. Миткова (Казанлък) 16,64 м; **мъже** — 200 м — Пл. Борисов („Локомотив" — Рс) 21,91 сек., 800 м — Б. Траянов (ЦСКА „Септ. знаме") 1:50,48 мин., 3000 м — В. Дончев (ЦСКА „Септ. знаме") 8:26,79 мин., 60 м с препятствия — Н. Шилев („Левски-Спартак") 7,90 сек., скок височина — Г. Гаджев (Средногорие) 218 см, скок дължина — Вл. Амиджинов (ЦСКА „Септ. знаме") 7,84 м.

Силвестър МИЛЧЕВ

Международен старт за журналистите-скиори

В околностите на хижа „Алеко" вчера бе открита 31-та среща на Международния ски-клуб за журналисти (СКИЖ). Участвуват над 200 журналисти от 28 страни от Европа, Америка и Азия.

Нашата страна за първи път е домакин на тази голяма проява. Тя ще допринесе за укрепване на дружбата и разбирателството между народите.

На откриването присъствува заместник-председателят на Министерския съвет и председател на Комитета за култура Георги Йорданов — председател на организационния комитет на 31-та среща на СКИЖ.

Срещата бе открита от заместник-председателя на Българската асоциация за туризъм и отдих Павел Писарев, главен секретар на организационния комитет.

Програмата на състезанията предвижда надпреварата в ски-бягането да се състои на 19 февруари. На 20 февруари ще бъде гигантският слалом, след което ще стане известен победителят в комбинацията, а на 21 февруари е слаломът. (БТА)

Венци на признателност

АСЕНОВГРАД, 17 февруари (БТА). Хиляди родолюбци от Пловдивски окръг днес поеха по заснежените родопски пътеки към исторически манастир „Света Петка" — едно от сигурните убежища на Левски в Южна България.

На поляните пред манастира се състоя голям възпоменателен митинг. Присъствуваха ръководители на окръга, Асеновградската и Тополовската селищна система.

Пред барелефа на Апостола, вграден в манастирския зид, бяха положени венци на признателност.

СССР

В неделния ден

МОСКВА, 17 февруари (От нашия кореспондент Пенчо ДОКСАНЛИЕВ)

Рано се събужда спортна Москва, много преди разсъмване. Още не са прозвучали по радиото ударите на кремълския часовник, а в дворовете и по тротоарите е оживено, чуват се подвикванията на ранобудни московчани. И като че ли никой не бърза към метрото или спирката на тролейбусите и автобусите, не поглежда часовника си, но това е само привидно. След малко хиляди физкултурници и спортисти тръгват към своите любими места.

Наскоро на среща с чуждестранни журналисти председателят на спорткомитета в Москва Анатолий Ковальов заяви, че на разположение на близо три милиона активно спортуващи московчани са 68 стадиона, превърнати сега в пързалки, 49 басейна, 228 стрел бища, повече от 500 спортни зали. Сега е сезонът на зимния спорт, а съветската столица отдавна не е виждала толкова много сняг — най-добрия подарък за майсторите на ските и на кънките. На тяхно разположение са 101 ски-бази и 380 хокейни пързалки.

Къде може да се отиде през неделния почивен ден? Изборът е толкова голям. Може би с електрическия влак в Подмосковието? Ще помогне на желаещите създаденото преди двадесет години Московско градско бюро за пътешествия, което предлага няколко маршрута от Курската гара — към Пирогово, Жилево, Горенки, Махино, Шаликово и още къде ли не. Или пък може да се започне с най-внушителния комплекс от спортни съоръжения — централния стадион „В. И. Ленин". Голямата спортна зала е превърната в пързалка. На нея неколкостотин пионери, ученици и студенти от московския педагогически институт „Ленин", с който, както споделя генералният директор на стадиона Владимир Алешин, са сключили договор за сътрудничество, въпреки ниската температура усъвършенстват спортното си майсторство. А в съседния дворец на спорта „Дружба" завършва традиционният международен турнир „Московска сабя". Горе, на Ленинските възвишения, водят надпревара състезателите по ски-скок.

Някои любители на зимния спорт предпочитат да се пързалят през неделния ден в градските паркове в Соколники, Измайлово, в Централния парк за отдих и култура „Максим Горки". От станцията на метрото „Младежка" дълга редица работници от електромеханичния завод „Владимир Илич" се отправя към спортния комплекс в Крилатское. Тук на тяхно разположение са ски-пистите, които те смятат по-подходящи за своето майсторство. На другия край на Москва, в Бабушкински район на стадион „Локомотив", са масовите състезания с кънки под девиза „Ледът е нашата надежда".

Най-интересното и най-масовото състезание през неделния почивен ден е маратонското ски-бягане. Точно в десет часа се даде стартът му на 69-ия километър на московското околовръстно шосе, неделече до станцията на метрото „Медведково". По дългото 60-километрово трасе (с междинен финал на 30-ия километър) тръгват над 12 000 московчани и гости от близки и далечни градове, разделени в три групи. В 13,30 часа финишират участниците по малкия маршрут, а в 18 часа завършват и предпочитащите 60-километровата дистанция. Техният финал е на ски-базата на олимпийския учебно-спортен център „Планетарий" на московското спортно дружество „Спартак"...

Хиляди московчани — млади и възрастни, ученици и работници, ще започнат новата работна седмица бодри, освежени, отдъхнали си чрез активно спортуване през неделния почивен ден.

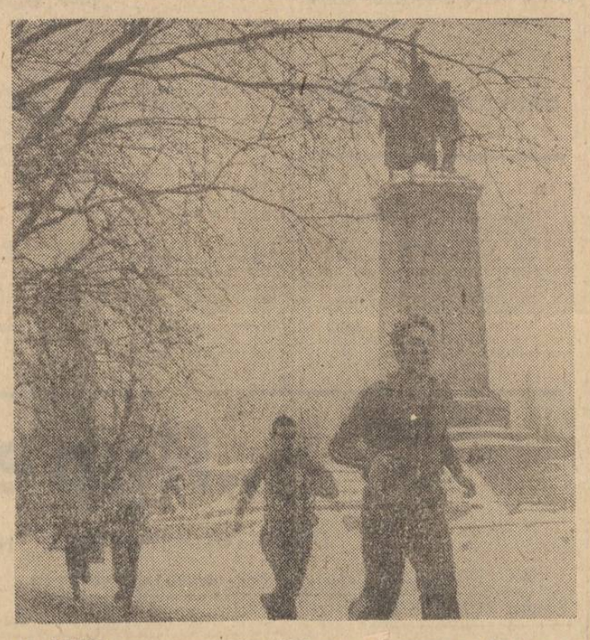

В XXVIII лекоатлетическа щафетна Бойколка на Паметника на Съветската армия вчера участвуваха пионери, средношколци, девойки и младежки, служещи от Ленински и Димитровски район и район „Христо Ботев", както и представители на столичния гарнизон и отбори на софийските физкултурни дружества

Турнирът за купата на НР България

Като на шега...

„СЛИВЕН"	**3**
„ЛОКОМОТИВ" (ПД)	**3**

Колев 2-та — 0:1, Сотиров 21-та — 0:2, Ераносян 27-та — 0:3, Симеонов 49-та — 1:3, Проданов 69-та — 2:3, Добрев 77-та — 3:3.

СЛИВЕН, 17 февруари. На стадион „Хаджи Димитър" днес, пред около 5000 зрители се игра среща-реванш за определяне на първенеца в III група за класиране от 1-о до 16-о място на футболния турнир за купата на НР България между отборите на „Сливен" и „Локомотив" (Пд). Домакините уж имаха по-лесна задача, след като бяха завършили 1:1 в Пловдив, но не съумяха да се възползуват от това. Мачът завърши отново с равенство, но 3:3 и благодарение на повечето отбелязани голове на чужд терен „Локомотив" (Пд) продължава борбата в първата четворка.

Пловдивските футболисти се приспособиха по-бързо към добре почистения, но заледен и прогизнал на места терен и за почна като на шега един твърде неочакван развой на двубоя. Още първата тяхна атака завърши успешно, а това бе важно психологическо предимство. Съставът на „Сливен" отговори с активни действия, но много скоро притъпи остротата в действията си и затъна в шаблона. В същото време възпитаниците на Хр. Бонев продължиха борбено, не пропускаха да застрашават вратата на Йоргов. С чудесен самостоятелен рейд Сотиров прекоси повече от половината игрище и удвои резултата. Гостите, вече необезпокоявани, диктуваха хода на мача, с подвижна средна линия си осигуряваха надмощие в нападение. Поред ната им светкавична акция ели минира Йоргов и за Ераносян остана най-лесното. А сливенските състезатели сякаш чакаха преломът да дойде от само себе си. В края на полувремето Симеонов се „изхитри" да пропусне дузпа, а голът би могъл да вдъхне надежда за втората част.

След почиваката картината коренно се промени. Разбрали, че съперникът няма сам да се предаде, футболистите на „Сливен" увеличиха оборотите, заиграха по-маневрено, по-точно. Отново с лекота бе отбелязан гол, но този път във вратата на „Локомотив". Усилията на домакините бяха възнаградени с още две попадения след продължителен, но на моменти стихиен натиск. За четвърти, победен гол, не стигнаха и сили, и време...

Състави: **„Сливен"** — Йоргов, Проданов, Кънев, Калбуров, Христов, Рашев, Ил. Христов (Келепов), Вълчев, Симеонов, Добрев, Пенчев (Сантуров); **„Локомотив" (Пд)** — Георгиев, Михов, Станков, Калушев, Маринов, Килапов (Драганов), Сотиров, Садъков, Ераносян (Бурнарски), Беделев, Колев.

Петко ПЕТКОВ
(Кор. на „Работническо дело")

СПОРТ-ТОТО. Резултати от 7-ия тираж: тото 1 — **X, 1, X, X, 1, X, 1, 1, X, X, 2, X, X**; тото 2 — първо теглене — **1, 13, 24, 25, 28, 39 (12, 29)**; второ теглене — **16, 35, 43, 44, 45, 48 (5, 47)**.

КАЛЕНДАР

БАСКЕТБОЛ: „Кремиковци" — ЦСКА (Москва) — жени — среща от европейския клубен турнир за купа „Ронкети" на 20 февруари в зала „Христо Ботев" от 18 ч. За републиканско първенство (жени): на 22 февруари в зала „Христо Ботев" от 15,30 ч. — „Софстрой" — Локомотив"; на 23 февруари — „Кремиковци" — „Славия" — в зала „Сливница" от 18 ч., „Булгарплод" — „Левски-Спартак", „Миньор" — „Дунав", „Доростол" — „Марица" и „Академик" (Пд) — „Академик" (Сф). За републиканско първенство (мъже): на 22 февруари в зала „Христо Ботев" — „Славия" — „Академик" (Вн) от 17 ч. и ЦСКА „Септ. знаме" — „Левски-Спартак" от 18,30 ч. На 23 февруари: „Балкан" — „Спартак", „Дунав" — „Академик" (Сф), „Черноморец" — „Металург" и „Пирин" — „Химик". **ВОЛЕЙБОЛ:** републиканско първенство (мъже): на 23 февруари в зала „Христо Ботев" от 15 часа — „Кремиковци" — „Миньор", „Академик" (Сф) — „Славия" и „Левски—Спартак" — ЦСКА „Септ. знаме". **ЛЕКА АТЛЕТИКА:** републикански индивидуален шампионат (мъже, жени, юноши и девойки) с международно участие на 23 и 24 февруари в зала „Фестивална" от 8,30 часа. **ДЖУДО:** международен турнир „Освобождение" (мъже) — на 23 и 24 февруари в Пазарджик. **ТЕНИС НА МАСА:** България — Шотландия — среща от европейската лига — на 24 февруари в зала „Емил Марков" от 17,30 ч. Турнир на 12-те най-добри от страната (жени и мъже) — на 23 февруари в зала „Емил Марков" от 9 ч. **ФЕХТОВКА:** XVII международен турнир на сабя „3 март" — на 23 и 24 февруари в залата на ст. „Академик" (кв. „Гео Милев") от 9 часа. **ХАНДБАЛ:** финален турнир за купата на Българската федерация по хандбал (мъже) — от 20 до 24 февруари в залата на ВИФ „Георги Димитров" от 15 часа. За републиканско първенство (жени): на 23 февруари — „Волан" — „Етър" от 10 ч. и ВИФ „Георги Димитров" — „Локомотив" (Пд) от 11,15 ч., в зала ВИФ „Георги Димитров" — „Младост" — ЦСКА „Септ. знаме", „Клокотница" — „Кремиковци", „Пирин" — „Локомотив" (Вн) и „Янтра" — „Димитровград". **СКИ:** световно първенство за журналисти — от 19 до 21 февруари на Витоша (писта „Универсиада"). **СКИ-ОРИЕНТИРАНЕ:** предсветовно първенство от 21 до 24 февруари в Родопите. **БОРБА:** международен турнир по класическа борба „Никола Петров" — от 22 до 24 февруари в Перник. **КОЛОЕЗДЕНЕ:** за купата на НР България (мъже — I кръг) — на 23 и 24 февруари в Петрич. **ФУТБОЛ:** за купата на Съветската армия (четвъртфинали) — на 19 февруари — „Локомотив" (Рс) — ЦСКА „Септ. знаме" и „Светкавица" (Тщ) — „Спартак" (Пд), на 20 февруари — „Черно море" — „Левски-Спартак" и „Марек" — „Ботев" (Вр). За републиканско първенство (XVI кръг) — на 23 февруари от 14,30 часа: „Черно море" — „Сливен", „Етър" — „Берое", „Дунав" — „Славия", „Ботев" — „Пирин", „Тракия" — ЦСКА „Септ. знаме" и „Левски-Спартак" — „Миньор" (ст. „Левски" — кв. „Подуяне"); на 24 февруари от 14,30 часа: „ЖСК—Спартак" — „Черноморец" и „Локомотив" — „Спартак" (ст. „Локомотив").

Бокс

Много над очакванията

КЪРДЖАЛИ, 17 февруари. В зала „Арпезос" завърши първият боксов „Турнир на звездите", организиран под шефството на ЦК на ДКМС. Участвуваха 62-ма най-добри български боксьори, поканени от старши треньора на националния отбор Николай Джелатов. В последния момент бе възпрепятствуван единствено европейският шампион Ем. Чупренски (заболял от грип).

Победители по реда на категориите: Ив. Маринов („Черно море"), М. Онев (ЦСКА „Септ. знаме"), Г. Колев („Черно море"), Ас. Михайлов („Левски-Спартак"), Д. Славчев („Академик"), Б. Абаджиев („Славия"), В. Александров („Металург"), М. Таков (ЦСКА „Септ. знаме"), Ф. Русчуклиев (ЦСКА „Септ. знаме"), Г. Ликов („Тракия"), Д. Кирилов („Левски-Спартак"), П. Стоименов („Славия"). За най-добър боксьор на турнира бе обявен Б. Абаджиев.

Още с дебюта на това първо по рода си боксово състезание у нас категорично бе доказана полезността на идеята на старши треньора на националния отбор Н. Джелатов — в истинска състезателна обстановка да се направи контролна проверка за всички кандидати за националния отбор преди наближаващите международни изпитания: най-вече турнирът „Странджата" в началото на март в София и европейското първенство в края на май в Будапеща. Оценката за почти всички от 50-те двубоя на ринга пред винаги препълнените трибуни на зала „Арпезос" е отлична — много над очакванията дори на специалистите. Поне за настоящия етап бе показано, че българският бокс има сериозни резерви, върху които са длъжни още по-сериозно да се потрудят и състезатели, и треньори, за да се запазят и през тази година високите международни позиции.

Главен белег на събитията между въжетата бе майсторството, плътността на боя във всичките девет минути, стремежът към непрестанна атака, жаждата за победа и моралната устойчивост в трудните условия на толкова много битки. Такива са общите впечатления и „виновни" за това са не един и двама от участниците: Ив. Маринов, Кр. Чолаков, Анг. Шишманов, В. Димитров, Г. Колев, Ив. Филчев, Ас. Михайлов, Б. Абаджиев, М. Таков, Ф. Русчуклиев, Д. Кирилов, П. Стоименов. Но и немалко от тези признати майстори показаха някои пропуски в подготовката си за момента — все още недостатъчна е турнирната им издръжливост.

Безспорно е, че терньорският щаб на националния отбор ще направи полезни изводи около селекцията, но и сега в Кърджали бяха потвърдени някои сериозни заявки за титулярните фланелки с герба. Б. Абаджиев, спечелвайки „Купата на звездите", за втори път в кратък период (първият през ноември на „Ринг София") надделява в оказалата се доста силна и с конкуренция категория до 63,5 кг. Надеждно се изявиха и Ив. Маринов, Г. Колев, М. Таков, П. Стоименов. За останалите категории предлежава остър спор и затова с интерес се очакват битките за трофея с името на Странджата.

Иван КРЪСТЕВ

Състезания, резултати, класиране

ПЛУВАНЕ. На тристранната среща в Залцгитер (ФРГ) между отборите на България, Полша и ФРГ (втори състав) Т. Богомилова постигна на 100 м брует 1:08,8 мин. — нов републикански рекорд на 25-метров басейн и най-добро постижение в света за годината.

ВОЛЕЙБОЛ. Последни срещи от финалния турнир за купата на европейските шампиони в Брюксел: „Сантал" (Италия) — ЦСКА „Септ. знаме" 3:2, „Младост" (Югославия) — „Руда хвезда" (Чехословакия) 3:1. Крайно класиране: „Сантал", „Младост", ЦСКА „Септ. знаме", „Руда хвезда".

В решителната среща за първото място на финалния европейски турнир на носителите на национални купи в Сен Назар „Динамо" (Московска област) победи „Левски-Спартак" с 3:0 (15, 5, 6), а в мач за третото място „Стяуа" (Румъния) спечели срещу „Хамбургер" (ФРГ) с 3:2. Крайно класиране: „Динамо", „Левски-Спартак", „Стяуа", „Хамбургер".

ЛЕКА АТЛЕТИКА. На шампионата на ГДР в зала при мъжете на гюлле Тимерман постигна 22,15 м — световен рекорд на закрито. Досегашното най-добро постижение принадлежеше на Уудс (САЩ) — 22,02 м, установено преди 11 години.

БИАТЛОН. Световната титла в щафетата 4 по 7,5 км от първенството в Руполдинг (ФРГ) извоюва четвърката на СССР (Кащкарьов, Шална, Зенков, Булигин) с време 1,33:12,7 ч., пред ГДР 1.34:57,5, ФРГ 1.35:44,9 ч. и др.

БОБСЛЕЙ. На европейското първенство в Сен Мориц шампиони на двойки са Екманис и Александров (СССР) с време 4:30,53 мин., следвани от Хопе и Шауерхамер (ГДР) 4:30,66, Хилтебранд и Мюлер (Швейцария) 4:31,46 мин. и др.

СКИ. Първата шампионка на зимната „Универсиада—85" в Белуно (Италия) е Фернандес—Очоа (Испания), която победи в гигантския слалом, следвана от Дзини (Италия), Харватова (Чехословакия) и др.

СПРАВОЧНИК НА ЧИТАТЕЛЯ

Телевизия

Понеделник, 18 февруари

ПЪРВА ПРОГРАМА

17,00 — В помощ на лекаря: „Безкръвни методи за изследване на сърцето и съдовата система" (повторение),
17,30 — Новини,
17,40 — За децата: Експедиция „Следа 12", „Пет вълшебни минути" и Клуб „Ян Бибиян": „Да играем на театър",
18,30 — Гражданска отбрана: „Гневът на земята",
19,00 — Икономическа политика: „Връщане към темата",
19,30 — Народна музика: Концерт на оркестъра при ДАНПТ „Филип Кутев",
19,50 — Лека нощ, деца!,
20,00 — По света и у нас,
20,25 — Хора на път,
20,30 — Актуална антена,
20,40 — Телевизионен театър: „С вкус на горена захар" от Божидара Цекова,
21,55 — Изберете,
22,00 — Културен преглед,
22,40 — В края на деня.

ВТОРА ПРОГРАМА

19,50 — Кръгозор: „Медицината в съдебното дело" — документален филм, 20,20 — Курс по руски език (21 урок),
20,40 — „В обектива животни": „Вълк" — научнопопулярен филм,
21,00 — София — нашата столица,
21,15 — Спортен екран,
21,50 — Днес,
22,00 — Студио „Х": „Паяжината" — английски игрален филм по Агата Кристи.

Вторник, 19 февруари

ПЪРВА ПРОГРАМА

10,00 — Новини,
10,05 — Изберете,
10,10 — За децата: Клуб „Ян Бибиян": „Да играем на театър" и „Пет вълшебни минути",
10,35 — Курс по руски език (21-и урок),
10,55 — „Летят жерави" — съветски игрален филм,
12,30 — Новини,
17,30 — Новини,
17,40 — „Семейство Мейзга": „Апарат Ме-му-мо" — анимационен филм,
18,05 — „Сто и първият" — детски игрален филм (I серия),
19,15 — „Очи на безсмъртието" — тв есе по случай 112 години от гибелта на Апостола на свободата Васил Левски,
19,25 — Песни за България,
19,50 — Лека нощ, деца!,
20,00 — По света и у нас,
20,30 — „Петимата от РМС" — български тв филм,
21,35 — Изберете,
21,40 — Музика в изложбената зала — концерт на камерен оркестър „Габрово",
22,05 — Спорт,
22,30 — В края на деня.

ВТОРА ПРОГРАМА

19,45 — Кръгозор: Съкровищата на България" — „Николаевското съкровище",
20,05 — Курс по английски език (41-и урок),
20,35 — „Тъжни акорди замират" — концерт от стари градски песни,
21,05 — „Дом за днес, дом за утре" — публицистично предаване,
21,50 — Днес,
22,00 — „Ивон" — игрален филм на ГДР. Режисор: Ингрид Зандер.

Сряда, 20 февруари

ПЪРВА ПРОГРАМА

10,00 — Новини,
10,05 — Изберете,
10,10 — За децата: „Приключенията на Буратино" — игрален филм (II серия) и „Дикси" — анимационен филм (I епизод),
11,30 — „Красота в дантели" — документален филм,
12,00 — БТ за Интервизия: „Пъстра огърлица",
12,30 — Новини,
21,40 — Тв диспечер,
17,30 — Новини,
17,40 — Лъч: „Откровение",
18,00 — За децата: „Един поразличен дракон", „Фантазьори" и „През една мъглива нощ в Лондон" — тв новела,
18,55 — „Жарава от спомени" — документален филм за политическата чета на Тодор Грудов,
19,20 — В света на джаза: Концерт на „Суинг диксибенд" — Габрово,
19,45 — Лека нощ, деца!,
20,00 — По света и у нас,
20,30 — „Ябълката" — чехословашка тв новела. Режисьор Вацлав Худечек,
21,10 — Изберете,
21,15 — „Дарението" — документално-публицистичен филм,
21,40 — Музикален спектър,
22,20 — В края на деня.

ВТОРА ПРОГРАМА

19,30 — Кръгозор: „Здраве", 20,00 — Курс по немски език (4-и урок),
20,30 — Весели гости „Който пее...",
21,00 — Баскетбол: „Кремиковци" — ЦСКА (Москва) — среща за купата „Ронкети" (репортаж),
21,20 — Фрагменти из операта „Трубадур" от Верди — спектакъл на СНО,
21,50 — Днес,
22,00 — Пожелахте да видите: „Безсмъртният гарнизон" — съветски игрален филм.

Четвъртък, 21 февруари

ПЪРВА ПРОГРАМА

10,00 — Новини,
10,05 — Изберете,
10,10 — За децата: „Един поразличен дракон", „Фантазьори" и „Дикси" — анимационен филм (II епизод),
10,40 — Курс по английски език (41-и урок),
11,10 — „Семейство Мейзга: „Апарат Ме-му-мо" — анимационен филм,
11,35 — „Фабиен от долината на Дрома" — френски тв филм (V епизод),
12,30 — Новини,
17,30 — Новини,
17,40 — ТТ за юноши: „Владетелят на света" — по Ал. Беляев (I част),
18,20 — Юноша: „Среща с писателското слово",
18,40 — Хора на път,
18,50 — Лъч: „Ракурси",
19,20 — Пъстра огърлица: „Концерт на ДАНПТ — Сливен",
19,50 — Лека нощ, деца!,
20,00 — По света и у нас,
20,30 — Актуална антена,
20,40 — „Фабиен от долината на Дрома" — френски тв филм (VI епизод),
21,35 — Изберете,
21,40 — Светът в действие: „Нови ветрове над Микронезия" — документален филм,
22,10 — Концерт на унгарски оперетни певци,
22,30 — В края на деня.

ВТОРА ПРОГРАМА

19,40 — Кръгозор: „Знание", 20,05 — „Човекът и неговото тяло": „Мъжът" — научно-популярен филм,
20,25 — Музикален свят: „Де кемврийски музикални вечери",
21,00 — Четвъртък вечер,
21,40 — С нас в планината,
21,50 — Днес,
22,00 — „Десета муза": „Лаченте обувки на незнайния воин" — български игрален филм.

Петък, 22 февруари

ПЪРВА ПРОГРАМА

10,00 — Новини,
10,05 — Изберете,
10,10 — За децата: „Сто и първият" — игрален филм (I серия) и „Дикси" — анимационен филм (III серия),
11,30 — Курс по немски език (4-и урок),
12,00 — Художествена самодейност: „Чудна се тлъка събрала",
12,30 — Новини,
17,30 — Новини,
17,40 — „Сто и първият" — детски игрален филм (II епизод),
18,50 — Московски срещи: Александър Долски,
19,30 — Пътешествие из Москва": „Ленински проспект",
19,50 — Лека нощ, деца!,
20,00 — Време — информационна програма на Централната съветска телевизия,
20,35 — Новини,
20,45 — „17 мига от пролетта" — съветски тв филм (I серия),
21,55 — Изберете,
22,00 — Балетен концерт с участието на солисти от Болшой театър,
22,20 — Международен турнир по борба за купата „Н. Петров" — (репортаж,
22,50 — Хора на път,
22,55 — В края на деня.

ВТОРА ПРОГРАМА

19,30 — Култура'85,
20,20 — Воин: „Доброволки-гвардейки",
20,50 — Студио „Младост",
21,50 — Днес,
22,00 — Дунавски маршрути,
22,25 — „Изневяра по словашки" — чехословашки тв филм (I епизод).

Събота, 23 февруари

ПЪРВА ПРОГРАМА

10,00 — Новини,
10,05 — Изберете,
10,15 — За децата: Експедиция „Следа 12" и „Пет вълшебни минути",
10,50 — „17 мига от пролетта" — съветски тв филм (I серия),
12,00 — Писма на зрители,
12,30 — Новини,
12,40 — Тв калейдоскоп,
13,20 — Стил,
14,00 — „Търсим те, Альоша" — документален филм,
14,30 — Футбол: „Тракия" — ЦСКА „Септ. знаме" — пряко предаване от Пловдив. (В паузата: Международен турнир по борба за купата „Н. Петров" — репортаж),
16,20 — „Българско, непреходно": „Красота, сътворена от багри",
16,50 — „Час по всичко" — програма за юношите,
17,30 — Новини,
17,40 — „Цвятко Радойнов" — документален филм по случай 90 години от рождението му,
18,30 — „Мек и Лиа" — детски анимационен филм (I и II епизод),
18,50 — Ден на Съветската армия и Военноморския флот на СССР,
19,50 — Лека нощ, деца!,
20,00 — Панорама,
20,40 — Новини
20,45 — „17 мига от пролетта" — съветски тв филм (II серия),
21,55 — Изберете,
22,00 — Музикален спектър,
22,30 — В края на деня,
22,40 — Студио „Х": „Капан за самотен мъж" — български видеофилм по Робер Тома.

ВТОРА ПРОГРАМА

18,50 — Тв информация за граждани с увреден слух,
19,05 — Телевизионен театър: „Златното покритие" от Драгомир Асенов,
20,35 — Събота по същото време,
21,00 — Художествена самодейност: „Мъжка песен",
21,20 — ЛИК: „Неизвестно за Елин Пелин",
21,50 — Днес,
22,00 — Голове, метри, секунди.

Неделя, 24 февруари

ПЪРВА ПРОГРАМА

10,00 — Новини,
10,05 — Изберете,
10,10 — Неделно детско утро: „Синьо-бяла ваканция" и „Златната монета" (II част),
11,00 — Седем дни с вас, деца!
11,20 — ЛИК: н. х. Васил Стоилов,
11,45 — „Минута е много" — телевизионно състезание,
12,30 — Новини,
12,40 — Бразди,
13,30 — Концерт политически песни „Варна — 84",
13,45 — „Фабиен от долината на Дрома" — френски тв филм (VI епизод),
14,40 — Зимна академия Созопол — 85,
15,20 — „Седемте чудеса на света": „Статуята на Зевс в Олимпия" и „Родоският колос" — научно-популярен филм,
15,50 — Музикален спектър,
16,10 — ТТ за юноши „Владетелят на света" по Ал. Беляев (II част),
17,05 — Атлас: „Волгоград",
17,30 — Всяка неделя,
19,50 — Лека нощ, деца!,
20,00 — По света и у нас,
20,30 — „Фабиен от долината на Дрома" — френски тв филм (VII епизод),
21,20 — Изберете,
21,25 — Музикален спектър,
22,05 — Международен турнир по борба за купата „Н. Петров" — репортаж,
22,35 — В края на деня.

ВТОРА ПРОГРАМА

19,10 — „Красавицата и звярът — детски игрален филм,
20,50 — Голове, метри, секунди,
21,50 — Днес.

Времето

Времето ще бъде облачно. На места с превалявания от сняг. След пладне усилване на вятъра от северозапад. Максимални температури между минус 2 и минус 7 градуса. В София около минус 5 градуса.

Изгледи за вторник и сряда: Ще има променлива облачност. Ветровито. От време на време с превалявания от сняг. Студено с минимални температури между минус 10 и минус 15 градуса. В отделни райони до минус 20. Максимални — между минус 3 и минус 8 градуса.

На 18 февруари

Слънцето изгрява в 7,20 ч. и залязва в 18,02 часа. Денят продължава 10,42 часа.

Луната изгрява в 7,04 ч. и залязва в 16,32 часа. Фаза на луната един ден преди новолуние.

Най-ниска температура на 18 февруари е измерена през 1893 г. — минус 16,1 градуса, а най-висока — през 1955 г. — 20,7 градуса.

Температурите в 14 ч. на 17 февруари

В някои столици и други градове

София — минус 9, Москва — минус 14, Ленинград — минус 13, Сиктивкар — минус 19, Букурещ — минус 7, Белград — минус 6, Будапеща — минус 6, Берлин — минус 4, Бон — 1, Прага — минус 4, Варшава — минус 12, Виена — минус 1, Атина — 8, Рим — 12, Анкара — минус 6, Стокхолм — минус 13, Хелзинки — минус 14, Осло — минус 15, Лондон — 3, Париж — 4, Мадрид — 13, Триполи — 31, Бенгази — 21.

Предплатете се всичко хубаво, стойностното се!
РАБОТНИЧЕСКО ДЕЛО
ОРГАН НА ЦЕНТРАЛНИЯ КОМИТЕТ НА БЪЛГАРСКАТА КОМУНИСТИЧЕСКА ПАРТИЯ

РЕДАКЦИОННА КОЛЕГИЯ
АДРЕС НА РЕДАКЦИЯТА

1000 София, бул. „В. И. Ленин" 47. Телефонна централа за връзка с всички звена на редакцията — № 46—31. Директно избиране на всички вътрешни номера — тел. 71-41. Приемна на в. „Работническо дело" — бул. „В. И. Ленин" 47, тел. 46-31. Телекс 547

Държавна печатница „Димитър Благоев" 21100