ПОГОДА В ИЮЛЕ

Ушел в прошлое июнь, который оказался на редкость неустойчивым: частые дожди, туманы, особенно на севере острова, резкие колебания температуры. Под занавес июнь удивил нас необычным всплеском жары на юге острова. 26 июня температура достигла 27—29 градусов, вплотную приблизившись к абсолютному максимуму месяца, который в Южно-Сахалинске составляет 30 градусов.

Но жара продолжалась недолго. Под влиянием охотоморского антициклона наступила обычная сахалинская погода: прохладная, с туманами и моросящими дождями на побережьях.

В июле Охотское море постепенно прогревается, и влияние его ослабевает. Все чаще с материка поступает сухой, теплый воздух. И тогда на всем острове устанавливается теплая погода. Наиболее жарко бывает в центральной части Сахалина и в Сусунайской долине, где абсолютный максимум достигает 30—37 градусов.

Повышается и ночная температура. На юге острова заморозков в июле не бывает, а вот в центральной части Сахалина в отдельные годы температура ночью опускалась ниже нуля.

В Южно-Сахалинске самая низкая температура плюс 0.7 градуса наблюдалась 9 июля 1937 года.

В июле температура воздуха повышается по сравнению с июнем в среднем на 5 градусов и составляет 11—13 градусов, на севере Курильской гряды 8—10 градусов.

Количество осадков в июле обычно увеличивается. Это связано с фронтальными разделами и циклонами, приходящими с запада. В отдельные годы с южных районов смещаются тайфуны, которые сопровождаются проливными дождями и сильным ветром. В среднем за месяц на севере Сахалина выпадает 45—65 мм, в центральных и южных районах 70—90 мм, на Курильских островах 110—130 мм.

Тепло и обилие влаги вызывают активный рост трав. Высота их сейчас достигла в центральных районах Сахалина 30—40 см, на юге острова — 40—70 см. Это на 20—25 см выше обычного. В июле ожидаются дружное появление всходов картофеля и его укоренение во всех сельскохозяйственных зонах, хорошая приживаемость рассады капусты, высаженной в грунт.

На реках Сахалина наступает летне-осенняя межень, уровень воды опускается до минимальных годовых значений.

В течение месяца предполагается 2—3 дождевых паводка с подъемом уровней воды на 20—30 см. Водность рек приблизится к минимальным значениям и ожидается на юге 20—60 процентов, на севере — 70—90 процентов по отношению к норме.

Июль — прекрасное время для летнего отдыха на берегу рек, на побережье. Среднесуточная температура воды в большинстве рек повышается до 15—20 градусов. Под влиянием солнечных лучей на 4—6 градусов поднимается температура поверхностного слоя морской воды. Особенно активно прогревается вода на мелководьях.

Так, у побережья юга Сахалина, в заливе Анива в солнечные дни температура повышается до 16—18 градусов, а к концу месяца — до 19—21 градуса. И только в районе центральных Курильских островов температура воды останется по-прежнему низкой, в пределах 4—5 градусов.

В июле над Охотским морем чаще всего наблюдается погода с туманами и слабым ветром, поэтому и повторяемость штормового волнения невелика. Наибольшее число дней с волнением 2 м и более ожидается в Татарском проливе и в районе северных Курильских островов, до 10—11 дней. Волнение до 4 м возможно всего лишь 1—2 раза в месяц. И наконец, исчезнут последние поля дрейфующего льда, которые еще сохраняются в первой декаде июля в районе Шантарских островов.

Л. АЛЕКСЕЕВА,
ведущий инженер отдела метеопрогнозов ГМЦ.

Шахматы

КОНКУРС ТРЕХХОДОВЫХ ЗАДАЧ

Подведены итоги конкурса составления трехходовых задач, объявленного «Советским Сахалином» в декабре 1989 года. Всего поступило 72 композиции от 65 авторов из России, Украины, Белоруссии, Казахстана, Узбекистана, Латвии. Судья конкурса Владимир Кожакин (Магадан) отмечает, что многие авторы, к сожалению, плохо проверили свои работы. Немало задач, претендовавших на высокие места, имели дуали, побочные решения, предшественников. В итоге отличия распределены следующим образом.

В. Ударцев (г. Сургут).
I. Приз.

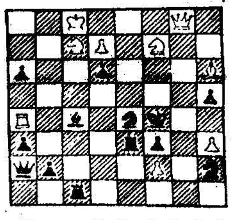

Белые: Крс8, Фg8, Ла4, Сg6, Кс7, Кf7, пп d7, f2, h3(9); черные: Крf4, Фа2, Лс1, Ле3, Сс4, Ке4, Кh2, пп. а3, а6 b2, d6, f3, h5(13).

1. Фd8 (угроза 2. Фg5+ К:g5 3. Кd5х); 1...Лg1 2. Кd5+ С:d5 3. Фf6х; 1...Лd3 2. Фf6+ К:f6 3. Ке6х; 1...Лd1 2. Ке6+ С:е6 3. Фg5х.

Замкнутый цикл вторых-третьих ходов при полусвязке, для реализации которой жертвуются то ферзь, то конь. Циклом «руководят» засадные черные фигуры.

Л. Загоруйко (г. Москва).
II приз.

Белые: Крg1, Фе1, Ла5, Лf7, Се4, Сh4, Кd2, Кd8, п d3(9); черные: Кре5, Лс5, Лd6, Са3, Сd1, Кh1, пп с6, f4, g4, g6(10).

1. Лd7 (угроза 2. Кс4+ Крd4 3. Ке6х): 1...Лdd5 2. Кf7+ и 3. Сf6х; 1...Лсd5 2. Кf3+ и 3. Фс3х. Забавно: черная ладья, развязывая другую, сама в итоге оказывается связанной.

Дополнительные варианты: 1...Крd4 2. Сf6+ Ле5 3. С:е5х; 1...Сb3, 2. Кс6+ Лс6 3. Сg6х.

Ю. Фокин (г. Ленинград).
III приз.

Белые: Крс1, Фh2, Ла2, Лh1, Са1, Сh1, Кd7, Кf1, пп а4, f5, h3(11); черные: Крg5, Сg7, пп f6, f7, g3, h4, h5(7).

1. Кf8 (угроза 2. Фd2+ Кр:f5 3. Лh5х): 1...С:f8 2. Ф:f6+ Крf4 3. Се5х; 1...Кр:f5 2. Фh5+ Крf4 3. Лh4х; 1...g2 2. Ф:g2 Крf4, Крh6 3. Лf2, Фd2х.

Три прокладки пути белым ферзем для своих фигур.

В. Рычков (г. Верхний Тагил), **А. Светильский** (г. Кривой Рог). Первый почетный отзыв. Белые: Крf8, Фе7, Ла4, Лh5, Кd4, Кd8, п с2, е3(8); черные: Крf5, Фс1, Ле2, Лf4, Сс8, пп b6, с7, d2, d3, d7, f3, f5, h3(13).

Самосвязывание белого коня с последующим развязыванием 1. К:f5 (угроза 2. Лd4+ Л:d4 3. Кd6х): 1...Фh2 2. с4 Л:с4 3. Кd4х; 1...Лg2 2. е4+ Л:е4 3. Ке3х; 1...d6 2. Фе4+ Л:е4 3. Ке7х; 1...Фg1 2. с4+ Л:с4 3. Кg3х. Повтор второго хода белых в первом и последнем вариантах несколько снижает впечатление.

Е. Лебедкин (г. Свердловск), **В. Ударцев**. Второй почетный отзыв. Белые: Крс7, Фh1, Сf1, Сh8, Кd2, Ке5, пп b2, с6, f5, h4(10); черные: Крd4, Лf3, Сс3, Кg2, пп h3, b4, b5, с4, d3, f2, g4(11).

Тройной «ушел-пришел» в игре двух черных фигур — ладьи и короля. 1. Фd1 (угроза 2. Кd3+ Кре3 3. Фе2х); 1. Ле3, 2. Кеf3+ Крс5 3. Сd4х; 1...Лf5 2. Кdf3+ Кре4 3. Фd4х. Играют прямые батареи. В дополнительных вариантах играют косвенные батареи 1...Крс5, Кре3 2. Ке4, Кg4.

И. Антипин (г. Краснодар). Третий почетный отзыв. Белые: Крh6, Фb8, Лd2, Лf1, Сh1, Се5, Кh3, Ке7, п h2(9); черные: Кре3, Фа6, Ле4, Кh5, Кh5, пп е6, f4, f5, h7(9).

1. Фе8 (угроза 2. Ле1 Крf3 3. Ф:h5х): 1...Кg3 2. С:f4 Л:f4 3. Кd5х; 1...Кd6 2. Кd5+ еd 3. Сd4х; 1...Кd4 2. Сd4+ Л:d4 3. К:f5х; 1...Кf6 2. К:f5+ еf 3. С:f4х. Цикл при полусвязке с игрой конем выполнен весьма добротно.

Н. Кулитин, В. Столяров (г. Запорожье). Четвертый почетный отзыв. Белые: Кра2, Фg6, Лh5, Кh7, Ке3, пп d2, е2(7); черные: Крf4, Ка7, Кс5, пп b6, с6, d5, е7, h5(8).

1. Кd8 (угроза 2. Кf7 и 3. Кg2х): 1...d4 2. Кg2+ Кре5 3. Фе6х; 1...Ка4 2. Ке6+ Кре5 3. Кс4х; 1...Кh5 2. Кg2+ Кре5 3. Кс6х. Три правильных мата, первые два со связкой и блокированием.

Ю. Горбатенко (г. Челябинск). Пятый почетный отзыв. Белые: Кра6, Лf5, Сс8, Кb4, пп b5, с2, с3, d2(8); черные: Кре4, Ле1, Сg2, Кh1, Кh6, пп а4, b6, с7(8).

1. Кd3 (угроза 2. Лf4+ Крd5 3. Лd4х); 1...Лf1 2. Ле5+ Крf3 3. Ле3х; 1...К:f5 2. Сh7+ с6 3. С:с6х; 1...с5 2. Кр:h6 К:f5 3. Сh7х.

Е. Фомичев (г. Нижний Новгород). Первый похвальный отзыв. Белые: Кра7, Фс2, Сh2, Сh3, Ке4, Кg8, п с3(7); черные: Крd5, Фh6, Лf5, Лg6, Са8, пп а6, b5, с4, с5, е3, f7, g5(12).

Исправление задачи, опубликованной в журнале «Шахматы в СССР» в 1987 году. 1. Фg2 Ф:h3 2. К:g5+ (угроза) Ф:g2 3. Ке7х; 1...Лf4 2 К:g5+ Кре5 3. Кf7х; 1...Ле5 2. Кеf6+ Крd6 3. Ке8х; 1...Лf3 2. Ке7+ Кре4 3. Сf5х. К сожалению, есть и вторая угроза — 2. Кd6+. — что не позволило поставить задачу выше.

Ю. Горбатенко. Второй похвальный отзыв. Белые: Крh7, Фа8, Лh4, Ле7, Сh5, Кс4, Ке6(7); черные: Кре1, Лd5, Сh6, Сf3, Ке2, Кg4, пп с3, d3, f2, f5, f6, g3(12).

1. Са6 (угроза 2. Ф:d5+ Кр:d5 3. Сh7х): 1...Ке5 2. Кd2+ Кре3 3. Кf1х; 1...Ке3 2. Кd6+ Кре5 3. Кf7х; 1...Кd4 2. Кg5+ Крf4 2. Кh3х; 1...Кf4 2. Кс5+Крd4 3. Кh3х.

А. Скуя (г. Алуксне). Третий похвальный отзыв. Белые: Крh7, Фс5, Лf5, Ке5, Кf4, пп с2, с7, е6, f2, g4, h5(11); черные: Кре4, Фа1, Ла6, Лd8, Сс6, Сh8, Кh4, Кс3, пп а4, b5, d4, е7, f3, f6(14).

1. Кеd3 (угроза) 2. Фе5 fе 3. Кс5х. И во всех вариантах матующий ход одинаков — 3. Кс5х. 1...Сd5, Кhd5, Кcd5, Лd5, 2. Фb6, Фb4, Фс4, Ф:d5.

Д. Басаев (г. Элиста). Четвертый похвальный отзыв. Белые: Крf5, Сd3, Кd5, Ке6, п с6(5); черные: Кре3, п d6(2).

1. Крf4 Крf7 2. Сh7 Кре3, Кре6 3. Сg6, Сg8х.

Близнец: вместо слона на d3 белый конь. 1. Ке5 de 2. Крf6 е4 3. Кdс7х. Три правильных мата.

А. Зарх (г. Рига). Пятый похвальный отзыв. Белые: Крf1, Лс5, Сf4, Ке3(4); черные: Крf3, пп е4, е6(3).

1. Лh5 Крf4 2. Крf2 е5 3. Лf5х; 1...е5 2. Лh4 еf 3. Лh3х. Плохо 1. Кре1? е5 2. Се5 Кре3 3. Лс3х, но 1...Кр:f4! Если 1. Се5? Кр:е3 2. Кре1 Крd3 3. Лс3х, но 2...Крf3!

Замечания по результатам присуждения принимаются в течение месяца.

«Гармония» приглашает

...мальчиков и девочек от 9 лет и старше учиться играть в шахматы.

* * *

...всех желающих заниматься на двухмесячных курсах разговорного английского языка.

Начало занятий 7 июля.

Наш адрес: Коммунистический пр., 33, каб. 17 и 18.
Справки по телефонам: 2-24-73, 2-27-80.

СРОЧНО КУПИМ

дом в любом состоянии (добротный, аварийный или недостроенный) **с усадьбой в черте Южно-Сахалинска.**

С предложениями обращаться в компанию «Мазалевс и К°» ЛТД по телефонам в г. Южно-Сахалинске: 3-44-12 с 9 до 10; 3-12-67 с 18.30 до 19 часов, генеральному директору.

Редакции газеты «Советский Сахалин» на временную работу (на год) требуется квалифицированная машинистка. Оклад 260—290 рублей. Коэффициент 1,6.

Обращаться по телефонам: 3-52-32, 3-44-36.

ПОГОДА

На Сахалине без существенных осадков. Ветер северный от слабого до умеренного. Температура 18—23 градуса, на побережье — 13—18.

В Южно-Сахалинске без существенных осадков. Ветер переменный 3—8 метров в секунду. Температура 20—22 градуса.

Редактор
В. СОРОЧАН.

Театр

им. А. П. Чехова
ГАСТРОЛИ ГОСУДАРСТВЕННОГО АКАДЕМИЧЕСКОГО ТЕАТРА ДРАМЫ ИМ. ГОРЬКОГО
(г. Ташкент)

сегодня
С. Злотников
ДУРАЦКАЯ ЖИЗНЬ

Начало в 19 часов.

Кино

ОКТЯБРЬ — **Рождественские сказки** — 10. **Взять живым или мертвым** — 12, 14, 16 — **продленный**, 19, 21.

КОМСОМОЛЕЦ — **Генералы песчаных карьеров** — 9, 12.10, 14.10, 16.10, 18.10, 20, 21.50. **Мультпрограмма № 64** — 11.

СПУТНИК — **Затянувшаяся расплата** (две серии, Индия) — 16, 19.

Телевидение

ПЕРВАЯ ПРОГРАММА
МОСКВА

6.00 «Утро».
8.30 Премьера художественного фильма «Даллас». 5-я серия.
9.20 С. Прокофьев. Симфония номер 6.
10.00 «Земляничный дождик». Мультфильм.
10.10 Премьера документального фильма «Армия и... сельское хозяйство».
10.45 «...До шестнадцати и старше».
11.30 ТСН.
11.45 «Маппет-шоу». Телевизионный многосерийный кукольный фильм-концерт. 3-я и 4-я серии.
12.35 Документальный фильм.
14.45 «Если вам за...».
15.30 Концерт.
16.10 Рассказы о художниках. К. Васильев.
16.45 «Урок музыки». Мультфильм.
16.55 Фильм—детям. «Бронзовая птица». 3-я серия.
18.00 ТСН. Международный выпуск.
18.15 П. И. Чайковский. «Славянский марш».
18.25 Фотоконкурс «Земля — наш общий дом».
18.30 Премьера художественного фильма «Начнем с нуля».
19.00 Премьера художественного фильма «Корабль влюбленных».
20.30 «Время».
21.05 Премьера художественного фильма «Даллас». 5-я серия.
21.55 «Актуальный репортаж».
22.10 «ВиД» представляет: «Поле чудес», «Музобоз», «Дело», «Шоу-биржа», «Эльдорадо», MTV.
1.20 ТСН.
1.40 «Корабль влюбленных». Премьера художественного фильма.

ВТОРАЯ ПРОГРАММА
МОСКВА

7.00 «Утро делового человека».
8.00 Утренняя гимнастика.
8.20 «Образ». Передача для старшеклассников.
9.25 «Живая планета». Двенадцатисерийный документальный фильм. 5-я серия.
10.20 «Сегодня и завтра». Трехсерийный художественный фильм. 3-я серия.
11.25—13.25 ТВ России.
11.25 «Гомо советикус». «Чревовещательница».
11.45 «К-2 представляет». «Медиа». Выпуск 2-й.
12.45 «М. Волошин». Телеочерк.
12.55 Телевизионный фильм.
13.25 «Волшебник Изумрудного города». Мультфильм. 9-я и 10-я серии.
14.00 Фильм—детям. «Голубой патруль».
15.05 И. Гайдн. Симфония.
15.30 Перерыв.
16.15—18.30 ТВ России.
16.15 Тема с вариациями. «Музыка России».
17.00 «Мультистудия».
17.45 ТПО «Республика» показывает.
18.15 «Парламентский вестник России».
18.30 Теннис. Уимблдонский турнир.
19.30 «Вести».
19.45 «Спокойной ночи, малыши».

ЮЖНО-САХАЛИНСК
20.00 «К этому часу».
20.20 Погода.
20.25 Объявления.

МОСКВА
20.30 «Время».
21.05 «Коллаж».
21.10—00.10 ТВ России.
21.10 На сессии Верховного Совета РСФСР.
21.55 «Вести».
22.10 «Пятое колесо». Художественно - публицистическая программа.

ТВ

8, ПОНЕДЕЛЬНИК

ПЕРВАЯ ПРОГРАММА
МОСКВА

6.00 «Утро».
8.30 «Фантазия». Документальный фильм.
8.55 «Новое поколение выбирает». Клуб «Г».
10.10 «Раз на раз не приходится». Художественный фильм.
11.25 «Много голосов — один мир». Народные сказки и притчи разных народов. «Мой глаз; мой нос». (Исландия).
11.30 ТСН.
11.45 «Контакт». Экономическое обозрение.
12.00 Футбольное обозрение.
12.30 Фильм—детям. «Мой друг Сократик».
13.35 Перерыв.
14.55 «Переходный возраст». Телевизионный художественный фильм.
16.10 Музыкальная сокровищница.
16.50 «Квартет ква-ква». Мультфильм.
17.00 Волейбол. Первенство мировой лиги. Мужчины. Сборная СССР — сборная Республики Корея.
18.00 По законам рынка. «Деловые люди: Восток — Запад».
18.30 Вечер телевидения Испании.
20.30 «Время».
21.05 Продолжение вечера телевидения Испании.
23.05 Премьера телевизионного многосерийного научно-популярного фильма «Метаморфозы живописи». Фильм 5-й. «Невидимый мир».
23.35 «ВиД» представляет»: «Шоу-биржа».
00.40 ТСН.
01.00 «Театр, который я люблю».

ВТОРАЯ ПРОГРАММА
МОСКВА

7.00 «Утро делового человека».
8.00 Утренняя гимнастика.
8.20 «Знаменитый утенок Тим». Мультфильм.
8.40 «Таежный моряк». Телевизионный художественный фильм.
9.45 «Разминка для эрудитов».
10.30 «Вот опять окно». Фильм-концерт.
11.30—13.30 ТВ России.
11.30 «Телебиржа».
12.00 Реклама.
12.05 «Театральный разъезд». «Мещане» — 25 лет спустя».
13.05 «Собачья жизнь».
13.30 Фильм—детям. «Чемпион».
14.35 А. Сайгун. «Юнус Эмре», оратория для солистов, хора и оркестра.
15.50 «Пластилиновый ежик». Мультфильм.
16.00 Музыкальная программа.
16.20—18.10 ТВ России.
16.20 Документальный экран России. «Одиссея Александра Вертинского».
17.20 «Санитар Редькин». Телеочерк.
17.40 «Вадим Туманов: А что за Кольцевой?».
18.10 Теннис. Уимблдонский турнир. Передача из Англии.
19.30 «Вести».
19.45 «Спокойной ночи, малыши».
20.00 Футбольное обозрение.

ЮЖНО-САХАЛИНСК
20.30 «Актуальное интервью». О будущем Сахалинской свободной экономической зоны. Встреча в студии с начальником главного планово-экономического управления облисполкома В. Сиренко.
21.30 «К этому часу».
21.50 «Алло-21». Анонс.

МОСКВА
22.05 «Вести».
22.20 «Авторское телевидение». (Продолжение).
23.05 Программа телевидения России. «К-2» на Московском кинофестивале.
23.25 «Подружка моя». Телевизионный художественный фильм.
00.40 «Утренняя звезда». (Повторение).

(12-й канал)
МОСКВА
20.30 «Время» (с сурдопереводом).
21.05 «Авторское телевидение».

9, ВТОРНИК

ПЕРВАЯ ПРОГРАММА
МОСКВА

6.00 «Утро».
8.30 Премьера документального фильма «Новая реальность».
8.40 «Кентервильское привидение». Мультфильм.
9.00 «Детский час» (с уроком французского языка).
10.00 «Вместе с чемпионами».
10.15 «Сэр». Художественный фильм.
11.30 ТСН.
11.45 «Актуальный репортаж».
12.00 Р. Шуман. «Карнавал». Исполняет Д. Алексеев.
12.40 Перерыв.
14.00 «Телемикст».
16.45 «Радости земные». Телевизионный шестисерийный художественный фильм. 1-я серия.
16.15 «Мир увлеченных». «Авто».
16.30 «Сказка в сказке». Мультфильм.
16.45 Детский музыкальный клуб.
17.30 «Контакт-форум».
18.00 ТСН. Международный выпуск.
18.15 «Кампитошка». Мультфильм.
18.25 «Человек и закон».
19.10 «Сэр». Художественный фильм.
20.30 «Время».
21.05 «Латвия: миг перед будущим».

ЮЖНО-САХАЛИНСК
22.20 «Курьер». «Деловой контакт».

МОСКВА
22.50 Творческий вечер поэта А. Поперечного. Часть 1-я.
00.10 ТСН.
00.25 «Сэр». Художественный фильм.
1.40 «Оперетта, оперетта».

(12-й канал)
МОСКВА
22.20 Выступление ансамбля «Танго в аргентинских ритмах» (Аргентина).

ВТОРАЯ ПРОГРАММА
МОСКВА

8.00 Утренняя гимнастика.
8.20 «Чудесный колокольчик». Мультфильм.
8.40 «Экзамен на директора». Телевизионный художественный фильм.
10.00 Ритмическая гимнастика.
10.30 «Мастера сцены». Е. Н. Гоголева. Передача 2-я.
11.30—13.30 ТВ России.
11.30 Камера исследует прошлое. «Миссия Рауля Валленберга».
13.00 «Клуб «Кардиограмма». Литературная передача.
13.30 Фильм—детям. «Волшебная книга Мурада».
14.35 Э. Элгар. Концерт для скрипки с оркестром си минор.
15.30 Перерыв.
16.10 Конный спорт. Всесоюзное рысистое «Дерби».
16.45—19.45 ТВ России.
16.45 «Грани». Художественно-публицистическая программа.
17.45 «Руфина Нифонтова вспоминает...»
18.00 Концерт.
18.30 К открытию пятого (внеочередного) Съезда народных депутатов РСФСР.
19.30 «Вести».
19.45 «Спокойной ночи, малыши».

ЮЖНО-САХАЛИНСК
20.00 «К этому часу».

МОСКВА
20.30 «Время» (с сурдопереводом).
21.05 На сессии Верховного Совета СССР.
22.05—00.40 ТВ России.
22.05 «К-2» на Московском кинофестивале.
22.25 «Вести».
22.40 «Пятое колесо». Художественно - публицистическая программа.

(12-й канал)
МОСКВА
20.00 Ритмическая гимнастика.

ЮЖНО-САХАЛИНСК
20.20. Концерт.

10, СРЕДА

ПЕРВАЯ ПРОГРАММА
МОСКВА

6.00 «Утро».
8.30 «Край земли». Мультфильм.
8.40 «Человек и закон».
9.25 Детский музыкальный клуб.
10.10 «Я в полном порядке». Художественный фильм.
11.30 ТСН.
11.45 «Актуальный репортаж».
12.00 Выступление ансамбля «Танго в аргентинских ритмах».
13.30 Перерыв.
14.45 «Радости земные». Художественный фильм. 2-я серия.
16.15 «Мир увлеченных». «Птицы рядом с нами».
16.30 Фильм—детям. «Последнее лето детства». 1-я серия.
17.35 «Травяная западенка», «Старик и журавль». Мультфильмы.
18.00 ТСН. Международный выпуск.
18.15 «Планета».
19.00 Концерт.
19.10 «Я в полном порядке». Художественный фильм.
20.30 «Время».
21.05 «Кто есть кто». На вопросы телезрителей отвечают председатель палаты Союза Верховного Совета СССР И. Лаптев, народные артисты СССР Е. Максимова и В. Васильев.
22.20 Премьера научно-популярного фильма «Метаморфозы живописи». Фильм 4-й.
22.55 «Малиновый звон». Творческий вечер поэта А. Поперечного. Часть 2-я.
00.15 ТСН.
00.30 «Я в полном порядке». Художественный фильм.
1.50 Хореографические композиции К. Голейзовского.

ВТОРАЯ ПРОГРАММА
МОСКВА

8.00 Утренняя гимнастика.
8.20 «Мир денег Адама Смита».
8.50 «Подаренка», «Пластилиновая ворона». Мультфильмы.
9.25 «Драматургия успеха». Документальный фильм.
9.55 «Образ». Литературная передача для старшеклассников.
10.55 Перерыв.
15.55—17.25 ТВ России.
15.55 «Парламентский вестник России».
16.10 «Перепевы». Фольклорное обозрение. Часть вторая.
17.00 ТПО «Республика» показывает.
17.25 «Роднини».
17.55 Открытие пятого (внеочередного) Съезда народных депутатов РСФСР.
21.15 «Вести».

ЮЖНО-САХАЛИНСК
21.30 «К этому часу».
21.50 «10-й канал». Информационно-публицистическая программа телевизионного объединения «Зеркало».

МОСКВА
22.30 «Время» (с сурдопереводом).
23.05 На сессии Верховного Совета СССР.
23.50—01.55 ТВ России.
23.50 «Встре а». По итогам выборов Президента России.
01.20 «К-2» на Московском кинофестивале.

(12-й канал)
МОСКВА
21.30 Вас приглашает оркестр комендатуры Московского Кремля.
22.10 Премьера документального фильма «Пора сенокосная».

11, ЧЕТВЕРГ

ПЕРВАЯ ПРОГРАММА
МОСКВА

6.00 «Утро».
8.30 «История моей болезни». Документальный фильм.
8.50 Концерт.
9.10 Минуты поэзии.
9.15 «Детский час» (с уроком английского языка).
10.15 «Женщина, которая поет». Художественный фильм.
11.30 ТСН.
11.45 «По сводкам МВД».
12.00 Премьера кукольного фильма-спектакля «Про добро и зло и про длинный язык».
12.55 Перерыв.
13.40 «Телемикст».
14.25 «Радости земные». Художественный фильм. 3-я серия.
15.45 Фильм—детям. «Последнее лето детства». 2-я серия.
16.53 «...До шестнадцати и старше».
17.40 ТСН. Международный выпуск.
17.55 «Прямой разговор».
19.10 «Женщина, которая поет». Художественный фильм.
20.30 «Время».
21.00 «По сводкам МВД».
21.15 «Кинопанорама». На XVII Международном кинофестивале в Москве.
21.30 «Слово». Культура русского зарубежья. Литературно-художественная программа.
22.50 «Под знаком «пи».
00.20 ТСН.
00.35 «Женщина, которая поет». Художественный фильм.

ВТОРАЯ ПРОГРАММА
МОСКВА

7.30 «Бридж». Телебиржа.
8.00 Утренняя гимнастика.
8.20 Монгольский праздник «Цам».
8.50 «Второе дыхание». Телевизионный художественный фильм. 1-я серия.
9.55 Ритмическая гимнастика.
10.25 «Мастера сцены». Е. Н. Гоголева. Передача 3-я.
11.30—13.10 ТВ России.
11.30 Российская энциклопедия. Лосевские беседы. Передача первая. «Страсть к диалектике».
12.30 Программа мультфильмов.
13.10 Фильм — детям. «Пастух Янка». 1-я серия.
14.15 Телевизионный конкурс молодых исполнителей эстрадной песни «Ялта-91». Отборочный тур.
15.25 Перерыв.
16.30—18.30 ТВ России.
16.30 Дневник Съезда.
16.45 «Грани». Художественно-публицистическая программа.
18.00 «От за от». «Сиамские близнецы». Ведущий — В. Цветов.

ЮЖНО-САХАЛИНСК
18.30 Концерт.

МОСКВА
19.30 «Вести».
19.45 «Спокойной ночи, малыши».

ЮЖНО-САХАЛИНСК
20.00 «К этому часу».

МОСКВА
20.30 «Время» (с сурдопереводом).
21.00 Киножурнал.
21.15—23.50 ТВ России.
21.15 «Вести».
21.30 Отчет о работе пятого (внеочередного) Съезда народных депутатов РСФСР.
23.30 «К-2» на Московском кинофестивале.

(12-й канал)
МОСКВА
18.30 «Крылья, ноги и хвосты». Кинофильм.
18.35 Премьера документального фильма «Монгол и конь».
20.00 «Возвращение». О работе Всесоюзного научно-методического суицидологического центра.

12, ПЯТНИЦА

ПЕРВАЯ ПРОГРАММА
МОСКВА

6.00 «Утро».
8.30 «Отвори потихоньку калитку...». Документальный фильм.
9.00 Мультфильмы «Давай меняться», «День чудесный».
9.25 «...До шестнадцати и старше».
10.10 «Пока безумствует мечта». Художественный фильм.
11.30 ТСН.
11.45 «Маппет-шоу». Телевизионный многосерийный кукольный фильм-концерт 7-я и 8-я серии (Великобритания).
12.35 «На берегу Зеленчука». Передача из Пятигорска.
13.05 Перерыв.
14.15 «Радости земные». Художественный фильм. 4-я серия.
15.20 «Тюк». Мультфильм.
15.35 «Мама, папа и я».
16.05 Фильм — детям. «Последнее лето детства». 3-я серия.
17.10 «Минуты поэзии».
17.15 ТСН. Международный выпуск.
17.30 В. Шукшин. «Стариковское дело». Телевизионный спектакль.
18.35 Футбол. Чемпионат СССР. ЦСКА — «Спартак» (Москва).
20.30 «Время».
21.00 «Актуальное интервью».
21.15 «ВиД» представляет: «Поле чудес», «Музобоз», «Дело», «Шоу-биржа», «MTV», «Матадор».
1.15 ТСН.
1.30 «Венгерский регтайм-бенд в Москве».

ВТОРАЯ ПРОГРАММА
МОСКВА

7.00 «Утро делового человека».
8.00 Утренняя гимнастика.
8.20 Мультфильмы: «Кузнец-колдун», «Копилка».
8.50 «Второе дыхание». Художественный фильм. 2-я серия.
9.55 «Живая планета». Документальный фильм. 6-я серия.
10.50 Фильм-концерт.
11.30—13.15 ТВ России.
11.30 «Мастера». Судьба Геннадия Айги.
12.15 Международный конкурс камерной музыки во дворцах Ленинграда.
13.15 Фильм — детям. «Пастух Янка». 2-я серия.
14.20 Телевизионный конкурс молодых исполнителей эстрадной песни «Ялта-91». Отборочный тур.
15.35 Перерыв.
16.30—18.30 ТВ России.
16.30 Дневник Съезда.
16.45 «Колокола России». Благотворительный концерт артистов театра и кино.
18.00 «Гомо советикус». «Большой вальс».
18.30 Телепрограмма «Семья».
19.30 «Вести».
19.45 «Спокойной ночи, малыши».

ЮЖНО-САХАЛИНСК
20.00 «К этому часу».
20.20 Погода.

МОСКВА
20.30 «Время» (с сурдопереводом).
21.00 С. Рахманинов. Симфоническая фантазия «Утес».
21.15—1.50 ТВ России.
21.15 «Вести».
21.30 Отчет о работе пятого (внеочередного) Съезда народных депутатов РСФСР.
23.30 «Пятое колесо». Художественно-публицистическая программа.
01.30 «К-2» на Московском кинофестивале.

(12-й канал)
МОСКВА
20.00 «Друзья и партнеры Доменика Бэва».

13, СУББОТА

ПЕРВАЯ ПРОГРАММА
МОСКВА

6.00 Концерт.
6.15 Киножурнал.
6.25 «Крест мой». Документальный фильм.
6.50 «Прокоук-а к р о б а т». Мультфильм.
7.00 Ритмическая гимнастика.
7.30 Утренняя развлекательная программа.
8.00 ТСН.
8.15 Премьера телевизионного музыкального фильма «Балатон, ты милое доброе море».
8.50 Фильмы режиссера Б. Шамшиева. «Алые маки Иссык-Куля».
10.30 «Утренняя звезда».
11.30 «Из золотого фонда ЦТ» А. Н. Островский. «Таланты и поклонники». Фильм-спектакль.
12.55 «Азы карьеры».
13.15 «50×50». Музыкальное приложение к программе «...До шестнадцати и старше».
14.30 ТСН. Международный выпуск.
14.15 Кинопрограмма. «XX век. Хроника тревожного времени». Премьера художественно-публицистического фильма «Сороковые... роковые...». 3-й фильм — «А может, не было войны?».
16.00 Фотоконкурс «Земля — наш общий дом».
16.05 «Раскрыть себя». О художнике А. Захарченко.
16.20 «Новые имена». Музыкальная программа.
17.05 Премьера многосерийного мультфильма «Пчела Майя». 6-я серия. (Германия — Австрия).
17.30 «Международная панорама».
18.15 Концерт оркестра «Биг-бенд бундесвера».
19.05 Премьера телевизионного художественного фильма «Короткая игра».
20.30 «Время».
21.05 «Песня-91».
22.10 «Александр-шоу».
00.10 ТСН.
00.25 Премьера фильма «Короткая игра».
1.50 Концерт.

ВТОРАЯ ПРОГРАММА
МОСКВА

7.25 Утренняя гимнастика.
7.40 «Здоровье» (с сурдопереводом).
8.10 Кинопублицистика союзных республик. Премьера документального фильма «Темна вода во облацех...».
8.40 «Мир, в котором мы живем». Фильмы режиссера М. Дохматской «Встречи в «Красном Октябре», «Рябово», «Осенний день».
9.20 «Спорт для всех».
9.35 «Шарманщики — братья Амара» (Франция).
9.50—14.05 ТВ России.
9.50 «Дневник Съезда».
10.05 Отчет о работе пятого (внеочередного) Съезда народных депутатов РСФСР.
12.05 Видеоканал «Плюс одиннадцать».
14.05 Футбол. Чемпионат СССР. «Динамо» (Киев) — «Днепр». Передача из Киева.
15.45—17.30 ТВ России.
15.45 «Неизвестный Ильинский». Ведет передачу доктор исторических наук В. Я. Вульф.
16.30 «Камера исследует прошлое». «Гитлер и Сталин». Документальный фильм.
17.30 Видеоканал «Содружество».
20.00 «Вести».
30.15 «Спокойной ночи, малыши».
20.30 «Время» (с сурдопереводом).
21.05—23.10 ТВ России.
21.05 «Сумасшедшие солдаты». Художественный фильм. (Франция).
22.25 «Вести».
22.40 «К-2» на Московском кинофестивале.
23.10 «Алиса». Международный европейский журнал по культуре.

14, ВОСКРЕСЕНЬЕ

ПЕРВАЯ ПРОГРАММА
МОСКВА

7.20 Формула «С».
8.00 Биржевые новости.
8.15 Тираж «Спортлото».
8.30 «С утра пораньше».
9.30 «На службе Отечеству».
10.30 Утренняя развлекательная программа.
11.00 «Клуб путешественников».
12.30 «Музыкальный киоск».
13.00 «Франция и французы».
13.50 «По ему куры денег не клюют?». Мультфильм.
14.00 «Вести».
14.30 ТСН.
14.45 Играет Государственный академический симфонический оркестр СССР.
15.05 «Сквозь жар души».
16.05 Ф. Мендельсон. Концерт номер 1 для фортепиано с оркестром.
16.35 «Сельский час».
17.35 «Много голосов — один мир». Народные сказки и притчи разных стран. «Перекрестись». (Ирландия).
17.40 «Уолт Дисней представляет...».
18.30 «Воскресный кинозал». Премьера документального фильма «Почем ныне кинематограф?».
19.00 «Сирано де Бержерак». Художественный фильм.
20.30 «Время».
21.05 Ангажемент Минского театра сатиры и юмора «Христофор».
22.25 «Хронограф».
22.40 «Это вы можете».
23.30 ТСН.
23.45 «Вас приглашает Вячеслав Малежик».

ВТОРАЯ ПРОГРАММА
МОСКВА

7.30 На зарядку становись.
7.45 «Земля тревоги нашей». Премьера научно-популярного фильма.
8.40 «Осенний корабль». Передача из Самары.
9.00—11.15 ТВ России.
9.00 Программа Фила Донахью «Моя свекровь разрушает семью».
9.50 Русское видео. «История Мариинского балета». Часть вторая.
10.50 «Несколько минут о любви...».
11.00 «Парламентский вестник России».
11.15 «Джалиль и музыка». Передача из Казани.
11.55 «Мечта маленького ослика». Мультфильм.
12.05 Премьера телевизионного спектакля «Двойник».
13.50 «Золотые часы генерала». Документальный фильм.
14.50 «Олешка — белые рожки». Мультфильм.
15.00 Московский международный марафон мира.
15.45—17.30 ТВ России.
15.45 Эстрадная программа Французского телевидения.
16.40 «Капризные барышни». Конкурсная программа.
17.30 Видеоканал «Содружество». «Голос в стране — реальность ли это?»
20.00 «Вести».
20.15 «Спокойной ночи, малыши».
20.30 «Время» (с сурдопереводом).
21.05—23.05 ТВ России.
21.05 «Задворки-5». Благотворительный вечер в театре «Ленком».
22.25 «Вести».
22.40 «К-2» на Московском кинофестивале.
23.05 «Поездка через город». Художественный фильм.

ПРИГЛАШАЕМ НА ПРАЗДНИК

Сахалинская областная филармония и организация по культурно-бытовому обслуживанию населения «РУТА» **проводят 6 июля в Южно-Сахалинском городском парке культуры и отдыха им. Ю. А. Гагарина традиционный славянский праздник — день Ивана Купала.**

В программе: концерты, представления, аукцион дефицитных товаров, лотерея.

Начало аукциона в 15, начало праздника — в 19 часов.

Билеты, дающие право на принятие участия в аукционе и в празднике, продаются в кассе ДОСА, в киоске филармонии (9-й микрорайон) в зале ожидания железнодорожного вокзала, общественными распространителями.

Справки по телефонам: 3-51-60, 5-37-79.

...И компьютер в ваших руках

Вниманию предприятий, заинтересованных лиц, кооперативов, населения!

Учебно - производственное государственное предприятие «Компьютер» предлагает обучение в сокращенные сроки на компьютерах: **операционная система Эм Си-Дос 3.3.4.01; Нортон Команда; редакторы текстов «Лексикон» Ворд 5; Фотон.**

Занятия начинаются с 15 июля 1991 г.

Запись производится с 3 июля по адресу: г. Южно-Сахалинск, Коммунистический пр., 33, каб. 4, с 15 до 18 часов.

Учредители — Сахалинский обком КП РСФСР, исполком областного Совета народных депутатов, трудовой коллектив редакции газеты «Советский Сахалин».

НАШ АДРЕС И ТЕЛЕФОНЫ: 693000, г. Южно-Сахалинск, Коммунистический пр., 28. Для справок — 3-55-62, отдел информации и спорта — 3-52-94, 3-47-40; отдел писем и общественного мнения — 3-58-67, 3-45-13; стенографическое бюро — 3-46-17, отдел объявлений — 3-59-07, директор издательства — 3-40-54, бухгалтерия — 3-49-68. «Сахалинский вестник» — 3-63-39, вахтер — 3-11-20.

Тираж 61 000 экземпляров. Газета выходит 250 раз в год по вторникам, средам, четвергам, пятницам и субботам. Газета печатается на бумаге Углегорского ЦБЗ.

Индекс 53742. Объем 2 печ. листа. Печать высокая. Сахалинская областная типография управления печати и массовой информации облисполкома.

Заказ 440.