В СЪРДЕЧНА ДРУГАРСКА ОБСТАНОВКА

(Продължение от стр. 1)

ду двете страни в духа на социалистическия интернационализъм е в интерес на българския и чехословашкия народ, на социализма и мира.

Като изразиха сериозно безпокойство от влошеното по вина на агресивните им империалистически кръгове в САЩ и НАТО международно положение, другарите Тодор Живков и Йозеф Ленарт изтъкнаха решимостта на БКП и ЧКП и на двете страни да продължават да дават активен принос за нататъшното укрепване на единството и сплотеността на държавите — участнички във Варшавския договор, за осъществяване на комплекса от миролюбиви инициативи на СССР и другите страни от социалистическата общност на международната арена.

В срещата, преминала в сърдечна другарска обстановка, участвува членът на Политбюро на ЦК на БКП Йордан Йотов.

Тук бе и посланикът на ЧССР у нас Ярослав Хейна.

След това другарят Тодор Живков връчи на другаря Йозеф Ленарт орден „Стара планина" с лента, с който той е удостоен за неговия принос в развитието на братската дружба и сътрудничество между Българската комунистическа партия и Чехословашката комунистическа партия, между НРБ и ЧССР и във връзка с неговата 60-годишнина.

Другарите Тодор Живков и Йозеф Ленарт произнесоха слова.

На церемонията присъствуваха другарите Йордан Йотов, Чудомир Александров, Андрей Луканов, Димитър Станишев, Кирил Зарев, заместник-председателят на Държавния съвет Митко Григоров, членове на Държавния съвет и на правителството.

Тук бяха и официалните лица, придружаващи другаря Йозеф Ленарт, както и посланикът на ЧССР у нас Ярослав Хейна.

Генералният секретар на ЦК на БКП и председател на Държавния съвет Тодор Живков даде обед на члена на Президиума на ЦК на ЧКП и първи секретар на ЦК на Словашката комунистическа партия Йозеф Ленарт. (БТА)

Другарят Тодор Живков прие ръководителите на делегациите на Никарагуа и Либия

(Продължение от стр. 1)

сочени към укрепване на отношенията на добросъседство и взаимно разбирателство на Балканите, към запазване на мира в света и премахване на опасността от световна термоядрена война. Той благодари за отправените поздравления и пожелания в приветствието на Националното ръководство на СФНО до ЦК на БКП и правителството на НРБ по случай 40-годишнината от победата на социалистическата революция и изрази от ново пълната солидарност на БКП и НРБ с героичния народ на Никарагуа за запазване на завоеванията на революцията, националната независимост и териториалната цялост на страната.

Другарят Томас Борхе информира за усилията на Сандинистския фронт за национално освобождение и правителството за национално възстановяване на Никарагуа, на всички трудещи се в страната за отстояване и по-нататъшно задълбочаване на постиженията на Сандинистката народна революция. Той подчерта готовността на никарагуанския народ да даде решителен отпор на всички подкрепяни активно от североамериканския империализъм опити на вътрешната и външната реакция да бъде отклонен от избрания път на свободата, демокрацията и социалния прогрес. Той изрази високата оценка, която дава Националното ръководство на СФНО, на успехите на българския народ в изграждането на развитото социалистическо общество у нас, както и на миролюбивата и конструктивна външна политика на БКП и НРБ за укрепването на мира и сигурността на Балканите, в Европа и в света. Другарят Томас Борхе изрази искрена благодарност за братската солидарност на БКП и целия български народ с борбата на никарагуанските патриоти, за оказаната морално-политическа и икономическа подкрепа на Република Никарагуа.

В срещата, преминала в сърдечна дружеска обстановка, участвува секретарят на ЦК на БКП Димитър Станишев. Тук бе и посланикът на Никарагуа у нас Баярдо Салмерон Чавес. (БТА)

(Продължение от стр. 1)

странните отношения бе подчертано, че те се развиват по възходяща линия във всички области на живота, в духа на взаимните договорености.

Разгледани бяха и международни проблеми от взаимен интерес. Изразена бе твърдата солидарност на двете страни в борбата срещу империализма, ционизма и реакцията.

Другарят Тодор Живков изпрати поздравления до полковник Муамар Кадафи.

В срещата участвува кандидат-членът на Политбюро на ЦК на БКП и заместник-председател на Министерския съвет Андрей Луканов.

Тук бе и секретарят на Народния комитет на Либийско то народно арабско бюро на Социалистическа народна либийска арабска джамахирия у нас Фарадж Сайти. (БТА)

Уважение и почит към паметта на Амилкар Кабрал

(Продължение от стр. 1)

на приятелския народ на Република Гвинея—Бисау. под ръководството на ПАИГК, за непрестанното укрепване на нейната политическа и икономическа независимост и да изразя нашата увереност, че връзките и сътрудничеството между двете партии и страни ще продължат да се развиват и разширяват за благото на нашите народи, в интерес на общата ни борба против империализма, неоколониализма и расизма, за мир, сигурност и социален прогрес в света. (БТА)

Среща между парламентаристи

ВАРНА, 12 септември (БТА). Норвежка парламентарна делегация, водена от председателя на Горната камара (Лагтинг) Тор Кнудсен, днес беше във Варна, където има среща с народни представители.

На срещата присъствува председателят на Народното събрание Станко Тодоров.

Отпътували делегации

От страната вчера отпътуваха делегацията на Република Никарагуа, водена от члена на Националното ръководство на Сандинисткия фронт за национално освобождение и министър на вътрешните работи Томас Борхе и делегацията на Социалистическа народна либийска арабска джамахирия, водена от секретаря на Генералния народен комитет Мохамед Аз Зарук Раджаб. Те участвуваха в юбилейните тържества по случай победата на социалистическата революция.

На изпращането на летище София бяха другарите Димитър Стоянов и Андрей Луканов, както и посланиците на двете страни в столицата. (БТА)

Конференция на филолози-българисти

Вчера в Софийския университет „Климент Охридски" се състоя първата конференция на Софийското градско дружество на филолозите — българисти. Създадено като научно-просветна и творческа обществена организация, дружеството обединява стотици преподаватели по български език и литература от столичните училища, научни работници в областта на езикознанието, литературознанието и фолклористиката, издателски работници, журналисти, писатели. Беше подчертано, че дружество то съдействува всестранно за разширяване и разпространяване постиженията на науката за българския език и литература сред широката общественост. (Соб. инф.)

Почина

ДИМИТЪР ХРИСТОВ ИЛИЕВ

роден на 22 август 1915 г. в с. Ерден, Михайловградски окръг. Взема активно участие в антифашистката въоръжена борба.

След победата на 9 септември 1944 г. отдава силите си в изграждането на социалистическото селско стопенство като дългогодишен председател на ТКЗС.

Почина

Д-Р НИКОЛАЙ ГАНЧЕВ ЧЕРВЕНКОВ

роден на 26 юни 1906 г. в с. Стежерово, Плевенски окръг. Встъпва в редовете на БКП през 1938 г. Взема активно участие в антифашистката борба като член на бойна група, а по-късно задържан във фашистките затвори.

След победата на 9 септември 1944 г. отдава силите си в изграждането на социализма в нашата страна.

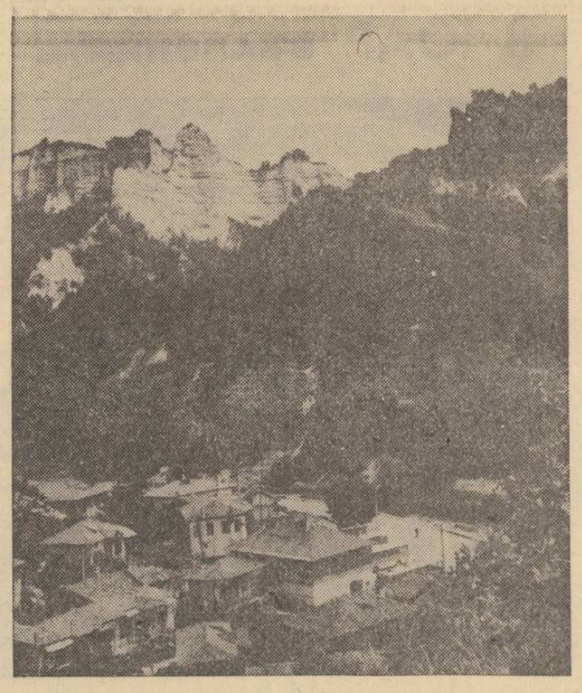

Расте интересът на нашите и чуждестранни туристи към самобитната мелнишка архитектура и забележителните околности на града. На снимката: **Поглед към Мелник от Роженския манастир**

Снимка *Петър ПАПАКОЧЕВ*

Почина

ИВАН ГЕОРГИЕВ ПАЙТОВ

роден на 20 декември 1909 г. в гр. Кукуш. Встъпва в редовете на РМС през 1930 г., а на БКП през 1936 г. Взема активно участие в антифашистката борба, куриер е на нелегални материали от ЦК на БКП за окръжния комитет на партията в Пловдив.

След победата на 9 септември 1944 г. отдава силите си в изграждането на социализма в нашата страна.

Почина

АТАНАС МИТОВ АПОСТОЛОВ

роден на 12 септември 1899 г. в София. Взема активно участие в революционното движение като синдикален деец. Встъпва в редовете на БКП през 1922 г. По време на Септемврийското антифашистко въстание е член на бойна група. През 1925 г. е задържан и след освобождаването му емигрира в Съветския съюз.

След победата на 9 септември 1944 г. отдава силите си за изграждането на социализма в нашата страна.

Физкултура • Спорт • Туризъм

Турнирът „Черно море"

УСПЕШНИ РЕКОРДНИ АТАКИ

ЗЛАТНИ МЕДАЛИ ЗА НЕНО ТЕРЗИЙСКИ И НАИМ СЮЛЕЙМАНОВ

ВАРНА, 12 септември. Дворецът на спорта и културата във Варна посрещна днес тържествено най-силните щангисти на света — започна международният турнир по вдигане тежести „Черно море", последният от „Турнирите на дружбата". По трибуните нямаше много празни места и зрителите не се излъгаха в очакванията си. Първият състезателен ден им предложи пъстър букет от вълнения и преживявания. Бяха съпричастни с редица несполуки на участниците в най-леката категория, наблюдаваха богата програма на тъжественото откриване, видяха и нови световни рекорди. А на края ра достта бе пълна, защото и два та златни медала бяха записани на български адреси — срещу имената на Нено Терзийски (до 52 кг) и Наим Сюлейманов (56 кг). Сюлейманов подобри и собствения си световен рекорд в изтласкването — 170,5 кг.

По време на тържественото откриване бе прочетен указ на Държавния съвет на НР България, с който президентът на Международната федерация по вдигане на тежести Готфрид Шьодъл се награждава с орден „Мадарски конник" — втора степен.

Надпреварата при най-леките не бе на очакваното равнище — още в първото движение четирима от осемте участници (включително и полякът Лелетко) получиха „нули", а другите трима направиха общо четири успешни опита. Разбира се, това стана още преди да се появи на подиума Нено Терзийски, но едва ли картината му е действувала успокояващо. Още повече, като знаеше колко мощ е отлетяла от него с близо деветте килограма от собственото му тегло които предишните дни трябваше да „сваля". Терзийски започна сигурно със 107,5 кг, после макар и в трети опит, изхвърли и 112,5. Веднага след това в изтласкването се видя, че на нашият състезател наистина не му достига мощ, за да нанесе поредни поправки на собствените си световни рекорди. Той си осигури златния медал със 140 кг, след това със 152 опита да подобри рекорда от двубоя, но два пъти тази тежест се оказа непосилна за него.

Това, което все още бе очакване след първия сеанс, стана реалност в категория до 56 кг. С излизането си на подиума Мирзоян (СССР) и Н. Сюлейманов побързаха да нажежат атмосферата. Съветският щангист започна предпазливо изхвърлянето със 120 кг, после скочи направо на 130, на трети опит преодоля и 132,5 (нов световен рекорд — старият бе 131,5 на Сюлейманов). Нашият представител не по-малко пред пазливо и уверено вървеше към целта — 125, 130 и накрая също 132,5 кг, което му даваше предимство, защото бе по-лек. В извънреден опит Мирзоян изхвърли и 133 кг, а Сюлейманов не сполучи на 133,5. Във второто движение и двамата подновиха спора, на още по-респектиращи тежести. Мирзоян изтласка най-напред 162,5 и веднага поиска 170,5 (с 0,5 кг над световния рекорд на съперника си), но два пъти не успя. Сюлейманов тръгна с едни гърди напред — 165 кг. После не сполучи съответно на 170 и на 170,5. Победителят вече бе българският представител, но битката продължи в извънредни опити за притежанието на световния рекорд в това движение. Първи Мирзоян не успя на 170,5 кг, но това се оказа по силите на Сюлейманов, сякаш за да не остави и сянка от съмнение в превъзходството си. А зрителите в залата дълго аплодираха двамата силни щангисти.

Медалисти: кат. до 52 кг — Н. Терзийски 252,5 (112,5 и 140), Олах (Унгария) 232,5 (105 и 127,5), Чой Зонг Сов (КНДР) 227,5 (95 и 132,5); **до 56 кг** — Н. Сюлейманов 297,5 (132,5 и 165), Мирзоян (СССР) 295 (132,5 и 162,5), Енсенат (Куба) 230 (100 и 130).

Ганчо ГАТЕВ
(Спец. кор. на „Работническо дело")

НЕНО ТЕРЗИЙСКИ: „Победата в турнира „Черно море" ме радва, защото с нея завършвам един успешен период от състезателната си кариера. Това бе последното ми състезание в категория до 52 кг, в бъдеще ще преминавам в по-горната. Недоволен съм обаче от резултатите си. Исках да поставя световни рекорди, но трябваше да „свалям" от собственото си тегло близо 9 кг и това се отрази върху постижението ми".

НАИМ СЮЛЕЙМАНОВ: „Независимо, че ми бе отнет единият световен рекорд, а и аз подобрих само един, и то в извънреден опит, победата ме радва. Предварително мислех, че за златния медал ще ми трябва резултат в двубоя от 302,5—305 кг, но в хода на борбата, тактиката ми налагаше да дебна съперника си Мирзоян, да вдигам толкова, колкото ще ми гарантира първото място без излишни рискове. Ще продължа да се състезавам още известно време в тази категория, а по-нататък може да премина при 60-килограмовите."

Тук няма „подарени" медали

ГОТФРИД ШЬОДЪЛ (Австрия), президент на Международната федерация по вдигане тежести: „Турнирът „Черно море" е от голямо значение за всички състезатели, които не участвуваха на олимпийските игри. Сега те ще покажат на какво са способни. А тъй като са най-добрите на планетата в нашия спорт, върховото състезание за сезона започна днес, и ще видим много добри резултати. Само преди няколко седмици в Лос Анжелос бяха раздадени медалите за олимпийските игри и за световното първенство, но там липсваше качество, там медалите се печелеха много по-лесно, бяха много „по-евтини". Единственият светъл лъч в Лос Анжелос бе появяването за първи път на подиума на щангисти от страни, които преди не са участвували в голямо състезание. Явно усилията ни да се разширява географията на вдигането на тежести и конкретната помощ на Международната федерация вече дават първи резултати."

АНДРЕ КОРЕ (Франция), президент на Европейската федерация по вдигане тежести: „Лос Анжелос имаше „подарени" медали, тук всяко отличие трябва да се извоюва. Турнирът „Черно море" е от голямо значение изобщо за вдигането на тежести, а за щангистите от социалистическите страни дойде, за да не останат техните тренировки напразни. Люлката на вдигането на тежести е Европа, но и на нашия континент има какво още да се направи за по-нататъшното развитие на този спорт. Според мене, един от пътищата е той да се модернизира, състезанията да са в рамките на около два часа. Тогава те ще заинтересоват повече и представителите на пресата, и зрителите. Разбира се, за нужда от по-голям интерес към проявите на щангистите може да се говори за западните страни. В социалистическите, където развитието на спорта е държавна политика, такъв проблем няма."

Все още разузнаване

ТРОЯН, 12 септември. Участниците в колоездачната обиколка на България стартираха от различни позиции след първия етап. Шестдесетметровият пролог в столицата ги раздели на секунди един от друг във временното класиране. Това ще даде отражение върху понататъшната борба, а в някои случаи може да се окаже и решаващо за отделни състезатели. И все пак поставено е само началото. До края на многоетапния пробег има дълъг и доста труден път. Засега основните претенденти за лавровия венец, изглежда, изчакват, проучват се взаимно, пазят своите сили. Най-интересното тепърва предстои и е твърде рано да се очаква някаква развръзка.

Колоната потегли от столицата в много горещо за сезона време, което не подтикваше към прибързани атаки. Опитите за разкъсване не бяха така чести и настойчиви.

След победата

ЗБИГНЕВ ЛЮДВИНЯК (Полша): „За пръв път участвувам в обиколката на България. Радвам се, че победих в един много тежък етап. Всичко се реши в последния километър. Най-напред атакува моят съ народник Кравчик, после Михаляк, Врона и накрая най-бърз се оказах аз... Това бе отборната ни тактика във финалния спринт. Всички сме от „Легия" (Варшава) и наш треньор е Анджей Трохановски. Най-големият ми успех досега? Шампион съм на Полша на 100 км отборно. Мисля, че най-силни в обиколката на вашата страна са съветските колоездачи."

По-голямо раздвижване по пътя към Троян предизвикаха премийните спринтове. Те бяха спечелени: на Арабаконак — от Ковалски (Полша), в Ботевград от Жданов (СССР), в Правец — от Т. Денков, в Български извор — от Челя (Румъния). Разнообразният профил поставяше на проверка подготовката и активността на колоездачите. Темпото бе доста променливо. Най-сетне дръзнаха да се отскубнат напред Войкер (Холандия) и В. Хубенов, миналогодишен победител в обиколката на България. В продължение на около 40 км двамата се стремяха да се отдалечат от основната група, но действията им бяха внимателно наблюдавани от преследвачите. И накрая бяха за стигнати.

Както винаги при колоездачни състезания, главната улица на Троян бе изпълнена с възторжени посрещачи. Те наблюдаваха много оспорвана финална борба между десетките кандидати за етапната победа. Най-находчив и бърз бе Людвиняк (Полша), който надделя над съперниците си, следван от Йонак (Чехословакия) и Ем. Лозев.

Главно индивидуално класиране: Н. Стайков — 4,38:49 ч., В. Хубенов на 8 сек., Людвиняк (Полша) на 11, Жданов (СССР) на 12, Йонак (Чехословакия) и Климов (СССР) на 13, Кравчик (Полша) на 15, Евпак (СССР) на 16, Шур (ГДР) на 17, Ковалски (Полша) на 20 сек. и др.

Главно отборно класиране: България 13,56:59 ч., СССР на 9 сек., Полша на 24, ГДР на 31, Чехословакия на 43 сек. и др.

Утре (6. р. — диес) ще бъде пробяган вторият етап: Троян — Севлиево — Габрово — гр. Шипка — връх Буздуджа.

Силвестър МИЛЧЕВ
(Спец. кор. на „Работническо дело")

Драматична борба

Малта на трапище чемпиона мира — FIDE Карпов-Каспаров Москва 84

Често сравняват Карпов и Каспаров с великите шахматисти от минатото Капабланка и Алехин, а сегашният мач с мача между Алехин и Капабланка в Буенос Айрес 1927 г. до шест победи, в който Алехин извоювал шестата победа едва в 34 партия! Алехин и Капабланка за съжаление са живели едва по 54 години. За този период Алехин играл в 87 международни турнира, като спечелил 62 първи места в тях! Играл общо 1264 партии като от тях спечелил 735, завършил наравно 402, а загубил 127. Капабланка играл едва 583 партии, но от тях загубил само 35!, спечелил 302 и реми 246.

Сегашният световен шампион Карпов играе много, но също като Капабланка губи рядко. От турнира в Милано 1975 г. до Тилбург 1983 г. Карпов е играл 270 партии, като от тях спечелил 155, завършил реми 198, а загубил само 17!

Втората партия от мача се очакваше с повишен интерес — каква система на защита ще избере световният шампион срещу агресивния Каспаров, който играе с белите?

Новоиндийска защита

Бели: **Каспаров** черни: **Карпов**

1. д4 Кф6 2. с4 е6 3. Кф3 б6 4. г3 Об7 5. Ог2 Ое7 6. О—О О—О 7. д5 е:д5 8. Кх4 Световният шампион избра Новоиндийска защита, която влиза трайно в неговия дебютен репертоар с черните. Новоиндийска защита често е играл и Капабланка, любимия шахматист на Карпов. Каспаров избра една модерна остра система за белите, в която жертвува пешка, но поставя трудни за решаване проблеми пред черните. Системата е била въведена в практиката от съветския гросмайстор Полугаевски.

8... с6 9. с:д5 К:д5 10. Кф5 Кс7 Тук Портиш срещу Лукач в първенството на Унгария за 1981 г. играл веднага 10... Офб6.

11. Кс3 д5 12. е4 Офб6. В тази спорна за варианта позиция Хорт срещу Олафсон в Буенос Айрес е продължил 13. Офф4. Самият Каспаров обаче на олимпиадата в Малта срещу Мариянович играл 13. е:д5!, като удивителния знак е поставил именно той в обясненията си към партията. Тогава спечели Каспаров. А сега?...

13. Офф4. Интересно претендентът избира пътя на Хорт, а не своя собствен. Вероятно се опасява от нещо подготвено от Карпов, който без спорно е запознат с варианта. **13... Ос8 14. г4 Кба6 15. Тс1 Од7.** За последните три хода Каспаров е мислил 30 минути, а Карпов 37. **16. Дд2 Кс5.** Много важен момент в тази пълна с напрежение партия. Трябва ли белите да се опитат да си върнат пожертвуваната пешка или да продължат атаката? **17. е5?** В тази двуострa, „каспаровска", позиция претендентът продължава да увеличава напрежението. Какво ще предприеме световният шампион? **17... Ое7 18. К:е7 шах Д:е7 19. Ог5 Де6 20. х3 Дг6 21. ф4 ф6 22. е:ф6 г:ф6 23. Ох4 ф5 24. б4 ф:г4 25. х:г4 Кд3 26. Тф3 К:с1.** Ето, че Каспаров пожертвува и качество. Той ли е изчислил последствията по-добре?! **27. ф5 Дг7 28. Д:с1 Тае8 29. Дд2 д4 30. Ке2 Кд5 31. К:д4 Цх8 32. г5 Те4 33. Оф2 Де5 34. Тг3 Тф4 35. ф6 Ое8 36. б5 с5 37. Кс6 Да1 шах 38. Оф1 Тф5 39. г6 О:г6 40. Т:г6 Т5:ф6.** И в тази драматична позиция, но вече с по-добри перспективи за световния шампион, който показа изключително добра защита, партията е била отложена и претендентът е записал своя 41-и ход.

Според коментаторите ходът на Каспаров 17. е5 се оказал несполучлив. Карпов е успял да отрази заплахите на съперника си и да премине в контранастъпление.

Веселин ПОПОВ
шахматист

Новини от страната

НАЦИОНАЛНА пещерна експедиция ще направи опит да покори най-дълбоките пещери на Гърция — „Епос" (451 м) и „Провантина" (410 м), които се намират в платото Астрака. Това са едни от най-дълбоките абсолютни отвеси в света („Епос" е на второ място, а „Провантина" — на шесто). В експедицията са включени: Ал. Жалов (ръководител), В. Пелтеков, В. Недков, М. Трантеев, Т. Тодоров, Л. Величкова и Ф. Филипов.

Изкачването на Арабаконак

Състезания, резултати, класиране

БАСКЕТБОЛ. Последни срещи в двете предварителни групи от квалификационния турнир за европейско първенство: **група „А"** — Турция — Норвегия 70:68, Чехословакия — Швеция 85:75, Румъния — Белгия 73:60; **група „Б"** — Унгария — България 69:68 (37:36), Гърция — Англия 100:70, Полша — Финландия 94:80. Продължават борбата отборите на Чехословакия, Румъния, Швеция, Белгия, България, Полша, Унгария и Финландия.

ШАХМАТ. В третия кръг на републиканския шампионат за мъже победи постигнаха: Евг. Ерменков срещу С. Данаилов, Л. Спасов срещу В. Инкьов и Кр. Георгиев срещу Н. Радев. Наравно завършиха: З. Захариев — Вл. Антонов, Ив. Радулов — П. Великов и К. Георгиев — Д. Дончев. Отложени: И. Григоров — В. Луков и Кр. Стефанов — Л. Попов. В класирането води Ерменков с 2,5 т. пред Антонов, К. Георгиев, Спасов и П. Великов по 2.

Телевизия

Четвъртък, 13 септември

ПЪРВА ПРОГРАМА

10,00 — Новини,
10,10 — За децата: „Само Кашка" — детски игрален филм (I епизод),
10,50 — Концерт за пиано и оркестър № 4 от Рахманинов,
11,20 — „Техеран'43" — игрален филм (II част),
12,30 — Информационен дневник,
17,30 — Новини,
17,40 — За децата: „Само Кашка" — детски игрален филм (II епизод), „Вълшебният пръстен" — анимационен филм, „Клуб Ян Бибиян": „На пазар",
18,40 — Филмов очерк за ЗКМ „Стоян Павлов" — Варна,
18,55 — „И те загинаха за свободата" — документален филм за Васил Йовчев,
19,15 — Телевизионен клуб „Ален мак",
19,45 — Лека нощ, деца!,
20,00 — По света и у нас,
20,30 — Актуална антена,
20,40 — „Ракът и Йонна" — полски игрален филм — сценарист Збигнев Кужмински; участвуват: Ян Новицки, Лиляна Гломбчинска,
22,10 — Изберете,
22,15 — Стъпала към бъдещето: „С блясъка на златото" — документално-публицистична поредица,
22,50 — Хора на път,
23,00 — В края на деня,
23,10 — Международен турнир по вдигане на тежести за купата „Черно море" и Световна купа по конен спорт — репортажи от Варна и Пловдив.

ВТОРА ПРОГРАМА

19,40 — Тв информация за граждани с увреден слух,
19,55 — Кръгозор: „Съкровищата на Михайловград",
20,25 — „Земята, на която жи веем", „Въздушният океан",
20,50 — Джаз-концерт — Гюнтер Фишер, секстет — ГДР,
21,10 — Четвъртък вечер,
21,50 — Днес,
22,00 — „Шчорс" — съветски игрален филм, сценарий и режисура Ал. Довженко. В главната роля Евгений Самойлов; композитор Дмитрий Кабалевски.

Петък, 14 септември

ПЪРВА ПРОГРАМА

10,00 — Новини,
10,10 — За децата: „Звънче"; „Гледай с мама, гледай с татко" (17 епизод) и концерт на детски състави от Ямболски окръг,
11,00 — „Верди" — сериен тв филм (I епизод),
12,30 — Информационен дневник,
17,30 — Новини,
17,40 — Лъч: „По големия път",
18,00 — „Концерт на детски ансамбъл „Даугавиня",
18,30 — Интервизия — Щит'84,
19,30 — „Побратими" — документална тв поредица (V част),
19,45 — Лека нощ, деца!,
20,00 — По света и у нас,
20,30 — Слово на министъра на народната просвета Александър Фол по случай откриването на новата учебна година,
20,40 — „Тръстът, който фалира" — съветски тв филм по разкази на О'Хенри. Сценарист Игор Шевцев; режисьор Александър Павловски; в главните роли: Рагимантас Адомайтес, Николай Караченцов, Леонид Куравльов (I серия),
21,40 — Изберете,
21,45 — Празнични срещи с участието на изпълнители от Русе и Силистра,
22,45 — Международен турнир по вдигане на тежести за купата „Черно море" — репортаж от Варна,
23,40 — В края на деня.

ВТОРА ПРОГРАМА

19,30 — Воин,
19,55 — Студио „Младост": Интерклуб Будапеща — София,
21,25 — Спорт: Колоездене (обиколка на България), репортаж,
21,40 — Хора на път,
21,50 — Днес,
22,00 — „Дървосекачи" — румънски игрален филм, режисьор Ион Кармазан. В ролите: Шербан Ионеску, Мариана Буруяна.

Времето

Днес ще бъде слънчево с временни увеличения на облачността, по-значителни над Северна България. В Дунавската равнина ще духа слаб до умерен западен-северозападен вятър. Максимални температури — 20—25, за София — 22 градуса.

Изгледи за петък и събота. Ще преобладава слънчево време с временни увеличения на облачността в североизточните райони. Максимални температури 22— 27 градуса.

На 13 септември

Слънцето изгрява в 7.04 ч. и залязва в 19.40 ч. Продължителност на деня 12.36 часа.

Луната изгрява в 21.16 ч. и залязва на 14 септември в 10.52. Фаза трети ден от пълнолуние.

Най-ниската температура, измерена на 13 септември, е 5 градуса през 1911 г., а най-високата — 33.1 градуса — през 1918 г.

Температурите в 15 ч. на 12 септември

В някои столици и други градове

София — 20, Москва — 15, Ленинград — 15, Киев — 18, Сиктивкар — 10, Букурещ — 23, Будапеща — 16, Белград — 24, Берлин — 16, Прага — 15, Варшава — 14, Виена — 15, Атина — 27, Рим — 25, Анкара — 27, Стокхолм — 14, Хелзинки — 13, Осло — 10, Лондон — 21, Париж — 20, Мадрид — 25, Алжир — 27, Тунис — 28, Триполи — 30, Бенгази — 31.

РЕДАКЦИОННА КОЛЕГИЯ

АДРЕС НА РЕДАКЦИЯТА
1000 София, бул. „В. И. Ленин" 47. Телефонен номератор 46-31, чрез който се вземат всички отдели на редакцията. ПРИЕМНА на в. „Работническо дело" — бул. „В. И. Ленин" 47, тел. 46-31 Телекс 547

Държавна печатница „Димитър Благоев" 21100