Завтра в Политехническом

Воскресная программа Политехнического музея открывается лекцией-консультацией «НОТ на рабочем месте токаря». Ее проводит токарь-новатор Б. А. Смирнов с 12 до 14 часов в отделе машиностроения.

В это же время можно прослушать лекцию кандидата технических наук И. А. Сидорова на тему «Методы повышения надежности резьбовых соединений».

С техникой безопасности и правилами движения автотранспорта можно будет познакомиться завтра в 10, 13 и 15 часов.

В СУББОТУ И ВОСКРЕСЕНЬЕ

- *Лекцию читает рабочий*
- *Устный выпуск журнала*
- *Маршруты выходного дня*

Приглашает Центральный лекторий

Имя чехословацкой киноактрисы Яны Брейховой известно советским зрителям по картине «Майские звезды», где она сыграла роль молодой учительницы.

Начав сниматься в кино в 14-летнем возрасте, Яна создала немало ярких образов.

Сегодня в Центральном лектории Всесоюзного общества «Знание» с творчеством чехословацкой актрисы познакомит собравшихся доктор искусствоведения, профессор С. В. Комаров. Лекция будет сопровождаться показом фрагментов из фильмов. Начало в 15 часов.

Сегодня же в 19 часов состоится очередной выпуск устного журнала «Молодость». В выпуске несколько «страниц»: «Трудовой ритм страны», «Твой зарубежный сверстник», «Новости архитектуры», «Песня русская, родная», «Что танцуют в 73-м!», «Моя работа в кино». В программе примут участие студия современного бального танца Дома учителя, лауреаты Всероссийского конкурса русских народных песен и другие артисты.

Завтра в 15 часов в Большом зале можно прослушать лекцию «Мир сегодня», посмотреть кинохронику.

ПАМЯТИ ПОЭТА

В Музее А. С. Пушкина (Кропоткинская, 12/2) в субботу состоится вечер, посвященный памяти великого поэта. С концертом, составленным из стихотворений и прозаических произведений А. С. Пушкина, выступят артисты В. Лановой, М. Козаков, А. Кутепов, В. Токарев.

В этот день музей открыт до 18 часов.

Вечер во Дворце культуры

Сегодня большая сцена Дворца культуры автозавода имени Лихачева отдана в распоряжение коллектива местной школы танцев, который выступит с концертом в 18 часов. А на малой сцене в 19 часов состоится торжественный вечер, посвященный 36-летию народного драматического театра Дворца культуры. Самодеятельные артисты покажут гостям отрывки из спектаклей текущего репертуара театра.

В воскресенье на малой сцене театр покажет в 19 часов литературно-музыкальную композицию «Наташа Ростова» по мотивам произведений Л. Н. Толстого. Большая сцена в 17 часов будет предоставлена народному детскому хореографическому ансамблю, который выступит здесь с концертом.

ЛЫЖНЯ ЗОВЕТ

Несколько лыжных маршрутов по Подмосковью предлагает на воскресенье городской клуб туристов.

Поход из цикла «К истокам рек» начнется у 3-го подъезда Белорусского вокзала в 7 часов 20 минут. Под руководством инструкторов Г. Рыжавского и В. Ильина туристы пройдут 38 километров от Полушкина до Шаликова.

У пригородных касс Ярославского вокзала в 7.50 должна собраться группа, которая отправится в 32-километровый поход по маршруту: платформа 55-го километра — Тешилово — Иваниково — Хлыбы — Луговая — Калистово. Руководитель — И. Жицкая.

Здесь же в 8.10 назначено место сбора для желающих пройти 24 километра от платформы 55-го километра мимо рек Вори и Пажи до Ашукинской. Руководители — В. Ярцев и Г. Столяров.

На Ленинградском вокзале у пригородных касс в 8 часов 15 минут будет ждать туристов инструктор Н. Горьков. Он возглавит 20-километровый поход: Малино — Клушино — Фирсановка.

Платформа Ленинградская Рижского направления станет исходным пунктом двух 15-километровых маршрутов.

Поход Аникеевка — Большаково — Аникеевка под руководством Е. Боровских начнется в 8.50, а прогулка от Малиновки до Аникеевки под руководством А. Аласовой и А. Кобликова — в 9.05.

Спорт

ХОККЕЙ. С МЯЧОМ. Тренер сборной Швеции по хоккею с мячом Вальтер Ягбрант назвал семнадцать игроков, с которыми он направляется в Москву на очередной чемпионат мира. Состав команды выглядит так: вратари Ян-Ивар Экберг и Томми Аксельссон, защитники Томми Нурденек, Ерьян Мудин, Эркки Ринне, полузащитники и форварды Бенгт Эрикссон, Ян Эрикссон, Ларс-Иоран Линдквист, Томми Дорг, Хокон Сундин, Чель Эстерберг, Бернт Эрикссон, Хокон Ульссон, Ларс Ульссон, Турбьерн Эк, Еран Седваль и Ларс-Эрик Юханссон.

Сборная Швеции составлена из игроков девяти клубов. Средний возраст команды около 27 лет.

ВОДНОЕ ПОЛО. Победой сборной СССР закончилась ее первая встреча с командой США в Лос-Анджелесе (штат Калифорния) — 6:5. Мячи в нашей команде забросили: Акимов — два, Шидловский, Котельников, Древаль, Осипов. (ТАСС).

ФИГУРНОЕ КАТАНИЕ

Ондрей Непела сохраняет титул

КЕЛЬН, 9 февраля. (Спец. корр. ТАСС). Чехословацкий фигурист Ондрей Непела сохранил титул чемпиона Европы в одиночном катании, набрав 347,65 балла с суммой мест — 12. Это пятая победа студента из Братиславы на европейских первенствах. Москвич Сергей Четверухин завоевал серебряную медаль — 344,54 (20). На третьем месте — Ян Хоффман (ГДР) — 344,44 (22). Сергей Волков из Подмосковья занял пятое место — 330,48 (49), а ленинградец Юрий Овчинников — шестое — 329,20 (50).

В соревновании танцевальных пар после обязательной программы лидируют советские фигуристы Людмила Пахомова и Александр Горшков.

ДО РЕКОРДОВ — ДАЛЕКО

На чемпионате Москвы по скоростному бегу на коньках

Первые дни чемпионата Москвы по конькам не принесли высоких результатов, хотя недостатка в «именах» не было. По существу, все сильнейшие вышли на старт.

Г. Сухомлинова («Крылья Советов») заняла на пятисотке второе место, а затем уверенно выиграла в забеге на 1.500 и 1.000 метров.

Ветеран Г. Нефедова («Локомотив») победила на дистанции 3.000 м — 5.12,9 сек. Сухомлинова здесь была второй — 5.14,7. Она и стала чемпионкой столицы, набрав в сумме многоборья 200,700 очка. Второе место заняла Г. Нефедова, третье — экс-рекордсменка мира Л. Фечина («Локомотив»).

Мужчины разыграли первенство в спринтерском многоборье. «Раскатались» они только на второй день. В. Кащей («Буревестник»), вернувшись с недавнего чемпионата мира в Норвегии, пробежал вторые 500 метров за 41,6 сек. Всего 0,1 сек. уступил ему В. Шадилов («Крылья Советов»). Он и лидировал по сумме очков перед последней 1000-метровкой. За ним шел динамовец Е. Лепешкин. У В. Кащея была третья сумма. Кстати, лишь эти три спортсмена становились призерами: на всех дистанциях они показывали лучшие результаты. Последняя дистанция не изменила ситуации. Опять в числе победителей мы видим те же три фамилии.

Эту 1000-метровку уверенно выиграл Лепешкин — 1.26,0 сек. Победа и вывела динамовца в чемпионы Москвы среди спринтеров. Он набрал 171,200 очка.

В. Кащей, хотя и занял на 1.000 м второе место, не смог догнать по сумме очков лидеров. На вторую ступеньку пьедестала поднялся В. Шадилов, а на третью — В. Кащей.

Сегодня и завтра пройдут соревнования, которые определят чемпиона столицы в классическом многоборье.

И. ФЕЙН.

ПУТЬ-ДОРОГА НЕ КОНЧАЕТСЯ

Клуб знаменитых путешественников ● Родословная туризма ● Стирая белые пятна ● Туристы читают лекции

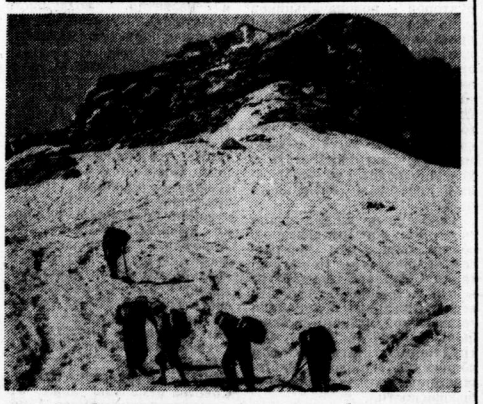

НАШ рассказ — о родословной самого массового вида отдыха. Полвека назад в одном из особняков, расположенном между Арбатом и Остоженкой (ныне Метростроевской) — «вдали от шума городского» старой Москвы, происходили встречи и события, положившие начало развитию туризма в нашей стране. Об этом мне поведали архивы Дома ученых.

...«Мертвый город» Хара-Хото, полный загадок и тайн... Жизнь и обычаи неизвестных доселе тибетских племен... Библиотека древних книг, чудом сохранившаяся в огне войн и нашествий... Зачарованно слушали молодые ученые, собравшиеся в своем Доме, рассказ об этих удивительных вещах путешественника с мировой славой Петра Кузьмича Козлова. После лекции все шли в каретный сарай, где хранились собранные материалы и снаряжение последней экспедиции знаменитого исследователя Центральной Азии, знакомились с редкими находками.

Встреч, подобных этой, в первые годы работы Московского Дома ученых было множество. В его залах звучал голос разведчика дальневосточного края Владимира Клавдиевича Арсеньева, выдающегося исследователя и писателя, создавшего памятный многим поколениям читателей образ проводника Дерсу Узала. Здесь выступал покоритель полярных стихий Фритьоф Нансен...

Все эти встречи «клуба знаменитых путешественников» стали одной из причин, пробудивших у московских ученых энтузиазм к изучению тогда еще малоизведанных и труднодоступных уголков страны. Организовалась первая группа любителей путешествий. Их объединяла общая идея, которую позже очень точно выразил один из первых председателей туристской секции Дома ученых профессор МГУ В. В. Немыцкий: «...турист-ученый должен быть турист-исследователем. Свой двухмесячный отпуск ученые могут использовать для того, чтобы вступить на еще не исследованный ледник, пройти через никем не изученное ущелье, стереть белое пятно на карте СССР».

Сам Виктор Владимирович остался верен этому девизу до последнего своего дня. Он совершил более сорока туристских походов, в которых были и открытия, и риск первопроходца. Страсть к путешествиям жила в нем неодолимая, даже и смерть застала ученого в дороге, на одной из таежных троп в Туве.

В 1923 году из Московского Дома ученых отправились две группы в Крым и на Кавказ, к ледникам Эльбруса. 30 их участников не только отдыхали, но и активно работали для науки.

В середине 20-х годов туризм в нашей стране начинает становиться массовым. Документальные свидетельства тех лет сообщают, что в его развитие значительную лепту внесли москвичи. В 1924 году выходит первый советский путеводитель, его автор ученый С. С. Анисимова. Она завершила большой удачей. Материалы, собранные любителями путешествий, были использованы для практических дел. Так по докладам экспедиции была проложена и поныне действующая дорога Местия — Зугдиди, разработан и осуществлен план создания системы здравоохранения в крае. Был также организован и хор песни и танца, познакомивший москвичей с самобытным искусством народа Сванетии.

Список добрых и полезных дел, осуществленных за полстолетия членами туристской секции Московского Дома ученых, весьма и весьма обширен.

— Туристы-москвичи внесли много поправок на карту нашей Родины, — рассказали мне нынешний председатель секции профессор З. М. Черниловский и ее секретарь профессор О. И. Воробьева. — Они шли по путям, неизвестным людям, потому что увлечение путешествиями для них всегда было и отдыхом и работой. И сейчас наша секция одна из самых массовых, в ее рядах — сотни научных работников столицы.

«Нет на карте белых пятен, вся земля давно открыта...». Как и многие наши туристы, ученые теперь отдыхают в лагерях, совершают походы по интересным маршрутам. Но традиция первых энтузиастов по-прежнему живет. В местах своего отдыха туристы Дома выступают с лекциями, благо среди членов секции есть специалисты почти всех отраслей науки. Эти встречи-беседы с местными жителями собирают много людей и проходят интересно. Обстоятельно и вместе с тем в популярной форме ученые рассказывают о внутренней и внешней политике КПСС, о шагах пятилетки, знакомят их с достижениями науки и техники. Так что путь-дорога, начатая полвека назад, не кончается.

В. МОЛЧАНОВ.

К. П. ЛЁВУШКИНА

7 февраля после продолжительной и тяжелой болезни в возрасте 54 лет скончалась Герой Социалистического Труда, член КПСС Ксения Павловна **Лёвушкина**, проработавшая на заводе «Станколит» около 40 лет.

После окончания фабрично-заводского училища К. П. Лёвушкина получила квалификацию стерженщицы. Трудолюбивая и энергичная, Ксения Павловна сразу становится в ряды передовых работниц. Изо дня в день она настойчиво осваивает литейное производство, неоднократно выходит победительницей в социалистическом соревновании.

В 1939 году в жизни Ксении Павловны Лёвушкиной произошли знаменательные события: она была принята в ряды Коммунистической партии Советского Союза и за высокие производственные показатели награждена орденом «Знак Почета».

В тяжелые годы Великой Отечественной войны Ксения Павловна возглавляет бригаду стерженщиц, умело передает свои знания товарищам по работе, выполняя важное государственное задание по выпуску боеприпасов для фронта.

Ксения Павловна Лёвушкина неоднократно избиралась депутатом районного и Московского городского Советов депутатов трудящихся, являлась членом пленума МГСПС, на XIX и XX Московских городских партийных конференциях избиралась членом МГК КПСС. Она была делегатом XXII и XXIII съездов КПСС.

В 1960 году за большие достижения в труде и плодотворную общественную деятельность Ксении Павловне Лёвушкиной присвоено высокое звание Героя Социалистического Труда.

Ушел из жизни чуткий и внимательный товарищ, человек большой души и обаяния, который заслужил огромную любовь и уважение своих товарищей.

Вся жизнь Ксении Павловны Лёвушкиной — пример беззаветной преданности Коммунистической партии, своему народу.

Светлая память о Ксении Павловне Лёвушкиной навсегда сохранится в сердцах тех, кто ее знал.

Группа товарищей.

МГК КПСС, Кировский РК КПСС, исполком Кировского районного Совета депутатов трудящихся, партком и завком завода «Станколит» с глубоким прискорбием извещают о том, что на 55-м году жизни после продолжительной и тяжелой болезни скончалась член МГК КПСС, депутат районного Совета, Герой Социалистического Труда, работница завода «Станколит»

Ксения Павловна ЛЕВУШКИНА,

и выражают искреннее соболезнование родным и близким покойной.

Справки о похоронах по телефонам: 289-13-16 и 289-05-06.

КРОССВОРД

По горизонтали. 5. Аппарат для демонстрирования взаимного расположения планет и движения их вокруг Солнца. **8.** Торжественная форма приветствия. **9.** Малая планета. **10.** Советский писатель, автор пьесы «Список благодеяний». **13.** Высокая степень одаренности. **14.** Пристань на Волге. **15.** Приток реки По. **17.** Рассказ А. М. Горького. **20.** Лицо, удостоверяющее подлинность документов. **21.** Письменный стол с закрывающейся крышкой. **22.** Горная страна в Хабаровском крае РСФСР. **23.** Установление единых норм и требований к сырью, материалам и готовым изделиям. **24.** Великан в древнегреческой мифологии. **29.** Одна из основных наук о природе. **30.** Пряность. **31.** Стилистическое направление в европейском искусстве в XVIII веке. **34.** Специализированный магазин в Москве. **35.** Орудие лова морских рыб. **36.** Аптекарская мера в различных странах. **37.** Советский поэт.

По вертикали. 1. Лучшие растения, отбираемые для выведения новых сортов. **2.** Трагедия Софокла. **3.** Русский живописец, автор картины «Лосиный остров в Сокольниках». **4.** Латышский композитор, автор симфонической поэмы «Праздник Лиго». **6.** Млекопитающее отряда парнокопытных. **7.** Роман Т. Драйзера. **11.** Русский композитор, автор оперы «Каменный гость». **12.** Передача для театра литературного произведения. **16.** Марка телевизора. **17.** Поселок, центр народного искусства вышивки и миниатюры в РСФСР. **18.** Изоляционный материал. **19.** Созвездие Северного полушария неба. **25.** Совокупность тем. **26.** Город в Красноярском крае. **27.** Учебное заведение. **28.** Итальянский драматург, автор театральной сказки «Турандот». **32.** Сванская форель. **33.** Роман И. С. Тургенева.

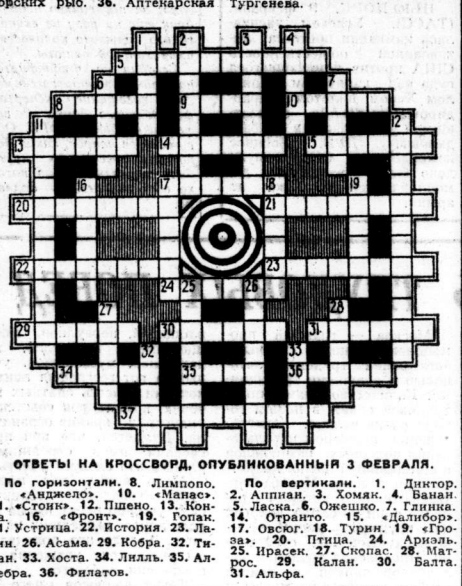

ОТВЕТЫ НА КРОССВОРД, ОПУБЛИКОВАННЫЙ 3 ФЕВРАЛЯ.

По горизонтали. 8. Лимпопо. **9.** «Анджело». **10.** «Маяс». **11.** «Стоик». **12.** Пшено. **13.** Конда. **16.** «Фронт». **19.** Топаз. **21.** Устрица. **22.** История. **23.** Лагин. **26.** Асама. **29.** Кобра. **32.** Титан. **33.** Хоста. **34.** Лилль. **35.** Алгебра. **36.** Филатов.

По вертикали. 1. Диктор. **2.** Аппиан. **3.** Хомяк. **4.** Банан. **5.** Ласка. **6.** Ожешко. **7.** Глинка. **14.** Отранто. **15.** «Далибор». **17.** Овсюг. **18.** Турин. **19.** «Троза». **20.** Птица. **24.** Ариэль. **25.** Ирасек. **27.** Скопас. **28.** Матрос. **29.** Калан. **30.** Балта. **31.** Альфа.

Голубой экран

С 12 ПО 14 ФЕВРАЛЯ

12 ФЕВРАЛЯ, ПОНЕДЕЛЬНИК

ПЕРВАЯ ПРОГРАММА. 16.05 — «Внеклассное чтение». 16.45 — Концерт. 17.15 — «Костер». 17.45 — «Встречный план в действии». 18.10 — П. Чайковский. Третий концерт для фортепьяно с оркестром. 18.30 — «Международная панорама». 19.00 — Цв. тел. Художественный фильм «Смертный враг». 20.30 — «Время». 21.00 — Цв. тел. Хоккей. «Динамо» — СКА. 3-й период. 21.45 — Песни А. Островского. 22.45 — Спортивный дневник.

ВТОРАЯ ПРОГРАММА. 18.30 — Реклама. 18.45 — Цв. тел. «Художник А. Венецианов». 19.15 — «Народный контроль в действии». В передаче принимает участие председатель Московского городского комитета народного контроля К. Н. Косульников. 19.25 — «Москва». 19.45 — Концерт. 21.15 — «Профтехобразование столицы». 21.30 — «В погонах дьявола». Телефильм. 1-я серия. 22.20 — Московские новости.

ТРЕТЬЯ ПРОГРАММА. 18.00 — Для студентов-заочников. Научный коммунизм. 18.55 — Физика. 20.10 — «Экономика и научно-технический прогресс».

ЧЕТВЕРТАЯ ПРОГРАММА. 18.40 — Документальные фильмы. 19.45 — Театральный спектакль.

13 ФЕВРАЛЯ, ВТОРНИК

ПЕРВАЯ ПРОГРАММА. 9.45 — «Костер». 10.15 — Цв. тел. «Смертный враг». Художественный фильм. 11.45 — «Наука сегодня». 12.15 — «Наргис». Телефильм. 12.40 — Документальный фильм «ЯК-40». 16.05 — «Зимний труд в городе и деревне». 16.20 — «А. Н. Толстой». 17.15 — «Исчатели». 17.45 — «Встречный план в действии». 18.10 — «Загадки и отгадки». 18.30 — «Рабочий — мое призвание». 19.00 — Концерт, посвященный 100-летию со дня рождения Ф. И. Шаляпина. В перерыве — «Время». 22.00 — Цв. тел. «Ансамбль «Березка».

ВТОРАЯ ПРОГРАММА. 18.30 — Концерт. 19.00 — Научно-популярные фильмы. 19.45 — «Москва». 20.30 — «От 14 до 18». 21.00 — Музыкальная программа. 21.30 — «В погонах дьявола». 2-я серия. 22.20 — Московские новости.

ТРЕТЬЯ ПРОГРАММА. 9.35 и 11.45 — Для учащихся 5-х классов. География. 12.10 — «Земля, которую я люблю». 10.35 и 12.40 — Для учащихся 10-х классов и средних специальных учебных заведений. Обществоведение. 13.10 — Основы экономики и управления производством. 14.00 — Автоматизированные системы управления. 18.15 — Экран — учителю. 18.55 и 20.15 — Для студентов-заочников. 21.30 — «Михаил Стельмах».

ЧЕТВЕРТАЯ ПРОГРАММА. 19.25 — «Здравствуй, Москва!». Художественный фильм. 21.00 — Цв. тел. «Клуб кинопутешествий». 21.45 — «Творчество народов мира».

14 ФЕВРАЛЯ, СРЕДА

ПЕРВАЯ ПРОГРАММА. 9.45 — Встреча юннатов телестудии «Орленок» с дважды Героем Советского Союза И. Д. Папаниным. 10.45 — Цв. тел. «Республика Вороньей улицы». Художественный фильм. 12.05 «Человек и его дело». 12.35 — — Цв. тел. «Песни зимы». 13.10 — «Художники о Сталинградской битве». 13.40 — Кинопрограмма. 16.05 — Учебная передача по географии. 16.30 — «А. Фадеев. «Разгром». 17.15 — Цв. тел. «Веселый Карандаш и его друзья». 17.45 — «Встречный план в действии». 18.10 — Выступает писатель В. Попов. 18.25 — «А ну-ка, девушки!». 19.40 — «Вахтангов». 21.00 — «Время». 21.30 — «Музыкальная афиша». 22.20 — Цв. тел. Хоккей. «Спартак» — «Торпедо». 3-й период.

ВТОРАЯ ПРОГРАММА. 18.00 — «Творчество юных». 18.30 — Документальные фильмы. 19.15 — Концерт. 19.45 — «Москва». 20.30 — «Подмосковье». 21.00 — Концерт. 21.30 — «В погонах дьявола». 3-я серия. 22.15 — Московские новости.

ТРЕТЬЯ ПРОГРАММА. 9.30 и 11.40 — Для учащихся 10-х классов и средних специальных учебных заведений. Общая биология. 12.15 — Научно-популярный кинофильм. 10.40 и 12.40 — Для учащихся 9-х классов и средних специальных учебных заведений. Физика. 16.35 и 17.20 — Экран — врачу. 18.00, 18.55 и 20.15 — Для студентов-заочников.

ЧЕТВЕРТАЯ ПРОГРАММА. 19.30 — «Хлеб и розы». Художественный фильм. 21.00 — Цв. тел. «Почта «Музыкальных встреч». 21.30 — Научно-популярные фильмы.

КИНО

«ЗОЛОТОЙ ЮБИЛЕЙ СОЮЗА ССР» — **Октябрь, Россия, Ереван.**

«ЛЕОНИД ИЛЬИЧ БРЕЖНЕВ В ТАШКЕНТЕ» — **Россия.**

«ВСТУПАЯ В ТРЕТИЙ, РЕЩАЮЩИЙ...» — **Октябрь, Россия, Ударник.**

«МОСКВА» (кинообозрение № 3) — **Октябрь, Россия, Наука и знание, Ударник, Форум.**

«ТРУДОВАЯ ЮНОСТЬ ПЛАНЕТЫ» — **Ереван, Зарядье, Спорт, Уран, Эра.**

«ТОРЖЕСТВО ПРАВОГО ДЕЛА ВЬЕТНАМА» — **Октябрь, Россия, Москва, Космос, Литва, Ударник.**

«ЧЕМПИОНАТ МИРА И ЕВРОПЫ ПО ХОККЕЮ. ПРАГА — 1972 год» — **Россия, Спорт, Факел.**

«ЛЮБИТЬ ЧЕЛОВЕКА» (2 серии) — **Балтика, Варшава, Ереван, Космос, Минск.**

«СОЛЯРИС» (2 серии) — **Витязь, Зенит, Мир, Первомайский, Тбилиси, Горизонт, Зарядье, Литва, Мечта, Пламя, Прогресс, Рига, Уран, Художественный.**

«КОМИТЕТ 19-ти» (2 серии) — **Вымпел, Пионер, Юность, Чайка.**

«ПРЕЖДЕВРЕМЕННЫЙ ЧЕЛОВЕК» — **Ташкент, Алтай, Рассвет, Таллин.**

«НОЧНОЙ МОТОЦИКЛИСТ» — **Ереван.**

«МЕЧЕНЫЙ АТОМ» — **Октябрь, Россия, Витязь, Ереван, Минск, Тбилиси, Алтай, Бородино, Восток, Встреча, Енисей, Зарядье, Комсомолец, Ленинград, Марс, Метеор, Метрополь, Мечта, Молодежный, Орел, Орион, Очаково, Пламя, Полярный, Рекорд, Родина, Север, Спорт, Таллин, Темп, Украина, Урал, Факел, Форум.**

«БЕЛОРУССКИЙ ВОКЗАЛ» — **Планета.**

«РУСЛАН И ЛЮДМИЛА» (2 серии) — **Байкал, Брест, Комета, Алтай, Полярный, Север, Таллин, Украина.**

«ЧЕРТОВА ДЮЖИНА» — **Первомайский, Эльбрус, Березка, Маяк, Огонек, Полет, Красная Пресня, Луч, Орион.**

ТЕАТРЫ

КРЕМЛЕВСКИЙ ДВОРЕЦ СЪЕЗДОВ. 10/II Кармен.

БОЛЬШОЙ ТЕАТР СОЮЗА ССР. 10/II Анна Каренина.

МХАТ СССР имени М. ГОРЬКОГО. 10/II Чрезвычайный посол. 11/II днем Мертвые души, веч. Кола Брюньон.

ФИЛИАЛ МХАТа СССР имени М. ГОРЬКОГО. 10/II Дульсинея Тобосская. 11/II днем Три толстяка, веч. Пока арба не перевернулась.

МАЛЫЙ ТЕАТР СОЮЗА ССР. 10/II Власть тьмы. 11/II днем Ревизор, веч. Птицы нашей молодости.

ФИЛИАЛ МАЛОГО ТЕАТРА СОЮЗА ССР 10/II Твой дядя Миша. 11/II днем Стакан воды, веч. Украли консула!

ТЕАТР имени Евг. ВАХТАНГОВА. 10/II днем Игра в каникулы, веч. премьера Женщина за зеленой дверью. 11/II днем Золушка, веч. Шаги командора.

АКАД. ТЕАТР имени МОССОВЕТА. 10/II днем Жизнь Сент-Экзюпери. 11/II в 10 и 13 ч. Сказка о девочке-Неудаче, веч. Рим, 17, до востребования.

АКАД. МУЗЫКАЛЬНЫЙ ТЕАТР имени К. С. СТАНИСЛАВСКОГО и Вл. И. НЕМИРОВИЧА-ДАНЧЕНКО. 10/II Чио-Чио-Сан. 11/II днем Доктор Айболит, веч. Севильский цирюльник.

АКАД. ТЕАТР имени Вл. МАЯКОВСКОГО. 10/II днем и веч. Медея. 11/II днем Таланты и поклонники, веч. Разгром.

ЦЕНТРАЛЬНЫЙ ТЕАТР СОВЕТСКОЙ АРМИИ. Большой зал. 10/II днем На той стороне, веч. Раскинулось море широко. 11/II премьера Весенний день тридцатого апреля, веч. Барабанщица. Малый зал. 10/II днем Моя семья, веч. Всеми забытый. 11/II днем А зори здесь тихие... веч. Амнистия.

МОСК. ТЕАТР имени ЛЕНИНСКОГО КОМСОМОЛА. 10/II днем Круглый стол с острыми углами, веч. Мой бедный Марат. 11/II в 10 и 13 ч. Золотой ключик, веч. Конец Хитрова рынка.

МОСК. ДРАМ. ТЕАТР имени А. С. ПУШКИНА. 10/II днем Разоренный рубль, веч. Человек и джентльмен. 11/II в 10 ч. и 13 ч. 30 м. Аленький цветочек, веч. Обломов.

МОСК. ТЕАТР САТИРЫ. 10/II днем Проснись и пой!, веч. Затюканный апостол. 11/II в 10 ч. и 13 ч. 30 м. Малыш и Карлсон, который живет на крыше, веч. Проснись и пой!

МОСК. ТЕАТР ОПЕРЕТТЫ. 10/II днем Не прячь улыбку, веч. Весна в Москве. 11/II днем премьера Легенда в музыке, веч. Нет меня счастливее.

Фрунзенский РК КПСС, коллегия, партком и местком Министерства пищевой промышленности РСФСР с глубоким прискорбием извещают о скоропостижной смерти заместителя начальника управления главного механика, энергетика и оборудования, члена КПСС

Николая Ивановича ТАРАСОВА

и выражают свое искреннее соболезнование родным и близким покойного.

Москворецкий РК КПСС руководство, партийная и профсоюзная организации Московского кондитерского комбината «Рот фронт» с глубоким прискорбием извещают о смерти бывшего работника комбината, члена КПСС с 1918 года, персонального пенсионера

Ревекки Григорьевны МЕЕРСОН

и выражают соболезнование семье и близким покойной.

ТЕЛЕВИДЕНИЕ

10 ФЕВРАЛЯ

ПЕРВАЯ ПРОГРАММА. 9.05 — Цв. тел. Гимнастика для всех. 9.30 — «Мы рисуем в Эрмитаже». 10.00 — Цв. тел. Концерт. 10.30 — Цв. тел. «Советская Молдавия». 11.30 — «Экран собирает друзей». СССР — ЧССР. 12.15 — «Марксистско-ленинское учение о религии и современность». 12.45 — «Пушкин в лицее». 14.40 — «Здоровье». 14.40 — Цв. тел. Художественный фильм «Республика Вороньей улицы». 16.00 — «Командировка в полярную ночь». 16.30 — Цв. тел. «Почта «Музыкальных встреч». 17.00 — Цв. тел. Фигурное катание. 19.45 — Программа мультипликационных фильмов. 20.15 — «Рождество в доме синьора Купеллло». Спектакль. 21.00 — «Время». 21.30 — Продолжение спектакля. 22.35 — Цв. тел. Поет Э. Хиль. 23.05 — Чемпионат Европы по скоростному бегу на коньках.

ВТОРАЯ ПРОГРАММА. 16.00 — «Гроза». Художественный фильм. 17.20 — «По концертным залам Москвы». 18.15 — «Встреча». 19.00 — Телефильм «Портрет». 19.30 — Реклама. 19.40 — Концерт. 20.30 — «Горизонт». 21.15 — «Справочное бюро». 21.30 — «Непоседуден». Художественный фильм. 22.55 — Московские новости.

ЧЕТВЕРТАЯ ПРОГРАММА. 18.35 — «Оптимистическая трагедия». Художественный фильм. 20.30 — Цв. тел. «В мире животных». 21.30 — Концерт.

РАДИО

10 ФЕВРАЛЯ

МОСКОВСКАЯ ГОРОДСКАЯ СЕТЬ. 8.25 — «В субботу и воскресенье». 10.30 — «По письмам москвичей». 15.15 — **Радиообозрение «Московская суббота».** Комментарий недели. «Урок» — из записок московского журналиста В. Малькова. «В редакцию пришло письмо». — «Сокровища жалкого человека» — очерк полковника милиции Е. Кречета.

ПОГОДА

По сведениям Гидрометеоцентра СССР, сегодня днем в Москве ожидается пасмурная погода, снег, местами с дождем, ветер западный 5—9 (порывы до 12) метров в секунду. Температура 0—2 градуса тепла.

Редактор Л. Н. Спиридонов.

Л—32753 Заказ № 519 Объем 2 п. л.

Типография издательства «Московская правда» (Потаповский пер., 3)

Газета выходит шесть раз в неделю Индекс 50863

АДРЕС РЕДАКЦИИ: 101886 ГСП, Москва, Центр, Чистопрудный бульвар, 8. ТЕЛЕФОНЫ РЕДАКЦИИ. КОММУТАТОР 294-30-00. Технический секретариат 223-16-50. Отдел писем и работы с рабкорами 294-30-00, доб. 3-25. Отдел партийной жизни 223-83-39. Отдел пропаганды и агитации 223-98-94. Отдел промышленности и транспорта 295-68-95. Отдел строительства и реконструкции 221-07-08. Отдел городского хозяйства и быта 223-47-82. Отдел науки, вузов и школ 294-30-00, доб. 4-14. Отдел литературы и искусства 223-73-09. Отдел информации 223-77-84. Иностранный отдел 223-37-74. Сектор спорта 294-30-00, доб. 2-57. Отдел оформления и иллюстрации 294-30-00, доб. 3-77. Отдел объявлений 294-18-45.