Твой сын, Россия!

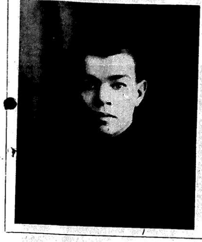

ВАСИЛИЙ КУБАНЕВ (1921—1942 гг.). Он из поколения юношей, встретивших нашествие фашизма в самом начале Великой Отечественной войны в боевом строю. Его пламенные стихи, письма, афоризмы, размышления не раз издавались в Москве и Воронеже и тотчас становились достоянием читателей всех возрастов и профессий. Воинствующий голос поэта и сегодня близок нашим молодым современникам, обретающим новое мышление, новые качества человеческой личности.

Он страстно отстаивал в людях честность, чуткость, гуманность, высокие моральные качества. «У меня единственное оружие — слово, — писал Кубанев. — Это большая сила. Силою слова я буду бороться за то, чтобы люди были крепче, лучше, чище!»

Он готовил себя к трудному, большому творчеству. И делал это сознательно, мужественно, с необычайным жизнелюбием. В своих исследованиях стремился воссоздать историю родного Черноземного края, связанную с такими выдающимися именами Отечества, как Петр I, К. Ф. Рылеев, Л. Н. Толстой, А. В. Никитенко, И. Н. Крамской, В. И. Ленин, М. А. Шолохов. Война оборвала эту многогранную интересную работу.

Юность поэта пришлась на тридцатые годы. Драматические события тех лет не обошли и его стороной. Но и в тех жестких условиях вся его короткая жизнь озарена жаждой творчества и неуемной деятельности — во имя добра и справедливости.

«...Как ни мало он написал, без него, как и без родного ему по духу Сергея Чекмарева, беднее будет та боевая линия поэзии, которая возглавляется именем Маяковского», — писала о Кубаневе «Литературная газета».

В Острогожске в честь всенародного открытия памятника В. Кубаневу в 1973 году состоялся торжественный митинг. На нем выступил и наш старейший писатель Г. Н. Троепольский. Он зачитал оценку творчества Кубанева из Литературной энциклопедии: «Самобытность мысли, цельность характера автора отразилась в афористичных строках дневников и писем, гражданственность, острые чувства времени отличают его стихи...»

— Любой писатель был бы счастлив, если бы так было сказано о нем! — воскликнул Троепольский, и слова его потонули в рукоплесканиях многолюдного митинга. Так острогожцы выразили свою солидарность с высокой оценкой творчества своего земляка.

Сегодня 70-летие со дня рождения В. Кубанева торжественно отмечается на его родине — в селе Орехово, в городе Мичуринске, где он окончил десятый класс, в городе Острогожске — в родной ему сторонке по звонкой юности своей, а также в Воронеже, Тамбове, в Москве...

«Погрел» руки...

Впрочем, С. В. Мстиславский не рядовой пожарный, а начальник Верхнехавской межколхозной дружины по борьбе с огненной стихией. То есть руководитель и воспитатель целого коллектива, обязанный показывать пример подчиненным и призывать: «Делай, как я!» Но не дай Бог, чтобы сослуживцы всегда следовали по стопам своего шефа.

Случилось же то, что весьма ловко обвел вокруг пальца охочий до легкой наживы Сергей Васильевич немало сограждан, облеченных должностной и материальной ответственностью. А некоторых и обманывать не пришлось. Например, жену, работающую на престижнейшем по нынешним временам посту товароведа-организатора торгового объединения райцентра. Это она сумела заполучить с помощью излишне добросердечных бухгалтеров скрепленный печатью и подписью бланк доверенности, в который и внес мошенник кое-какие сведения, необходимые для воплощения преступного замысла. Не очень лукавил начальник пожарных и перед водителем Никитиным, с которым отправился в дальний рейс, конечным пунктом которого был Перелешинский сахарный завод, а целью — получение обманным путем немалого количества сахара.

К неописуемому восторгу Мстиславского, на предприятии тоже оказалось достаточно ротозеев. Ни в бухгалтерии, ни на складе никто не усмотрел в предъявленной доверенности «липу». Не насторожило перелешинцев и отсутствие заведующей магазином, обязанной забрать товар для своей торговой точки. Как выяснилось, работница торговли и не подозревала о данной «экспедиции». И заводской кладовщице не показалось подозрительным, что в накладной расписывается шофер.

И вот 40 мешков (а это ни много ни мало — две тонны дефицита) — в кузове грузовика. Торговлю новоявленный бизнесмен начал прямо в пути. В итоге Мстиславский забрал себе девять мешков сахара. Остальной был продан, а частично и перепродан — по два рубля за килограмм.

С. В. Мстиславскому по заслугам воздал народный суд, приговорив его к двум годам исправительных работ с конфискацией имущества. И только одно не дает покоя: почему всего-навсего в роли свидетелей проходили по делу те, кто в той или иной мере способствовал совершению преступления?

В. ЯЩИН,
соб. корр. «Коммуны».

с. Верхняя Хава.

ЖДЕМ ВАС НА АУКЦИОНЕ

Воронежский спорткультторг сообщает, что 15 января во Дворце культуры завода им. Коминтерна состоится аукцион по продаже товаров народного потребления.

На аукционе будут представлены следующие товары: телевизоры в комплекте с видеомагнитофоном фирмы «Сони» (Япония), кассетные видеомагнитофоны «Электроника» ВМЦ-8220 Воронежского производства.

Начало аукциона в 12 часов.

Адрес: Московский проспект, 9.

Билеты продаются в магазинах №№ 143, 168, 156, 66, 157, 65, 140 Воронежского спорткультторга. Цена билета 10 руб.

✦ Продаю «ВАЗ-2106» 1980 г. вып., пробег 80 000 км. Тел. 13-41-26.

✦ Сниму гараж. Куплю пиломатериалы — доски, рейки. Тел. 52-36-61.

✦ Семья из двух человек снимет отдельную квартиру. Тел. 13-64-64.

✦ Меняю 4 колеса для «Жигулей» на «кухню» или ковер. Куплю софу, кресло-кровать. Тел. 23-21-17.

✦ Меняю новый японский видеомагнитофон на гараж или куплю. Тел. 48-68-50.

✦ Меняю новый «ЗАЗ-968М» на квартиру (доплата — по договоренности) или куплю. Тел. 16-05-14.

✦ Куплю автомобиль «ВАЗ», «Москвич-2141», «Таврия» не ранее 1987 г. вып. Тел. 23-01-73.

✦ Меняю катер на видеомагнитофон или продаю. Тел. 55-12-59.

✦ Меняю в г. Белая Церковь двухкомнатную квартиру, 29 м, комнаты изолированные, улучш. планировки, 9-й этаж, на равноценную в Воронеже или пригороде. Возможен обмен гаражами. Обращаться: 256400, Белая Церковь, ул. Курсовая, д. 37, кв. 144. Сухоруков И. Т.

✦ Меняю в п. г. т. Анна трехкомнатную квартиру, 41,5 м, комнаты изолированные, 2-й этаж, гараж, подвал, на 2- или 3-комнатную квартиру в Воронеже, желательно в Северном мкр. Тел. в Воронеже 13-77-60, после 19 час.

✦ Меняю трехкомнатную квартиру в г. Ташкенте на равноценную в Воронеже. Тел. в Воронеже 55-06-10.

✦ Меняю в Петрозаводске (Карелия) двухкомнатную квартиру, 28 м, комнаты изолированные, все удобства, 3-й этаж, лоджия, мусоропровод, на двух- или однокомнатную в Воронеже, Семилуках или пригороде. Тел. в Воронеже 31-98-91.

✦ Куплю одно-, двухкомнатную квартиру со всеми удобствами в Воронеже. Тел. 44-28-42.

✦ Куплю новый телевизор «Рекорд»-381, 381ДП, 381ДИП или «Электрон». Тел. 64-09-83.

✦ Срочно куплю пианино. Тел. 48-10-13, с 18 до 19 час., спросить Свету.

✦ Меняю женское зимнее пальто, размер 46—50, рост 170, на 600 кирпичей. Тел. 52-15-55, только с 19 до 21 часа.

✦ Куплю телевизор «Рекорд» ВЦ-381 и видеомагнитофон ВМ-12. Тел. 48-18-35, после 18 час.

✦ Меняю мужской костюм, размер 48, рост 170, на стиральную машину; женское зимнее пальто с песцом, размер 48—50, рост 164—170, на импортную мужскую куртку, размер 50, рост 170 (или продам). Обращаться: ул. Лизюкова, 105, кв. 40.

✦ Куплю одно- или двухкомнатную квартиру в центре, дом с участком в Воронеже, дачу возле реки. Тел. 55-14-59.

✦ Меняю автобус «ЛАЗ-695Н», или «КАВЗ-652», или «РАФ-2203», или автобус и грузовую машину «ГАЗ-52», «ГАЗ-53», «ЗИЛ-130»-фургон на дом или квартиру с тремя и более жилыми комнатами в Воронеже и окрестностях. Обращаться: Воронеж, ул. Ворошилова, д. 12, кв. 34, после 18 час.

Преступность-90: итоги и уроки

Принимаемые органами внутренних дел новые и уже апробированные меры по борьбе с преступностью и укреплению правопорядка в 1990 году способствовали некоторой стабилизации оперативной обстановки в области.

Произошло значительное снижение темпов роста преступности по линии уголовного розыска (+14,7 процента против +58,4 процента в январе), в том числе тяжких (+16,1 процента против +10,1 процента в январе). В структуре преступлений сократилось число краж из объектов хранения материальных ценностей, разбойных нападений с целью завладения государственным имуществом, хищений оружия и боеприпасов, угонов автотранспорта. Снизился удельный вес преступлений, совершенных несовершеннолетними, лицами в нетрезвом состоянии. Улучшилась раскрываемость убийств, тяжких телесных повреждений, в т. ч. со смертельным исходом, разбойных нападений с целью завладения госимуществом, хищений наркотиков.

В 1990 году раскрыто на 1202 неочевидных преступления больше, чем в 1989 году.

Число выявленных преступлений по линии БХСС увеличилось на 6,7 процента, в том числе спекуляции — на 11,8 процента, взяточничества — на 61,9 процента, хищений в крупных и особо крупных размерах — на 33,3 процента.

Вместе с тем в результате частого отвлечения значительных сил и средств органов внутренних дел на обеспечение порядка при проведении различных культурно-массовых, политических (митинги, демонстрации, шествия) и других мероприятий, а также по ряду других причин в истекшем году не удалось сдержать роста отдельных видов преступлений.

Основной их прирост произошел за счет преступлений, носящих ярко выраженный корыстный характер (кражи, грабежи, разбои). Их число увеличилось с 8022 до 9760, или на 21,1 процента.

Особую тревогу вызывает рост разбойных нападений с целью завладения личным имуществом граждан, который составил 34,9 процента. Наибольший рост краж государственного имущества (от 50 процентов и выше) зарегистрирован в Железнодорожном, Коминтерновском, Бутурлиновском, Калачеевском, Каменском, Новохоперском, Лискинском, Нижнедевицком, Подгоренском, Рамонском, Семилукском, Таловском, Хохольском районах; краж личного имущества граждан (от 40 процентов и выше) в Богучарском, Воробьевском, Грибановском, Новохоперском, Подгоренском, Семилукском, Хохольском районах; разбойных нападений на граждан — в Коминтерновском, Ленинском, Советском, Борисоглебском, Калачеевском, Каширском.

На улицах и в других общественных местах совершено 3433 преступления. Если в среднем по области на улицах совершалось каждое седьмое преступление, то в Коминтерновском, Ленинском, Центральном районах — каждое третье.

Число преступлений, совершенных подростками и при их соучастии, выросло в целом по области на 1,6 процента. В ряде мест эти преступления оказали решающее влияние на формирование оперативной обстановки. В Коминтерновском, Борисоглебском, Новоусманском районах почти каждое третье раскрытое по линии уголовного розыска преступление совершено подростками.

В истекшем году серьезное положение сложилось с противопожарной безопасностью. Несмотря на то, что количество пожаров снизилось на 0,1 процента, убытки от них возросли на 43,2 процента и составили 2 млн. 784 тыс. рублей. При пожарах погибло 117 человек.

Несколько улучшилась обстановка на сельских дорогах области. Количество дорожно-транспортных происшествий сократилось на 0,1 процента, раненных в них — на 5,0 процента. На 1,8 процента меньше зарегистрировано ДТП по вине водителей, в том числе на 7,6 процента — нетрезвых. Вместе с тем на два с половиной процента увеличилось число погибших в результате ДТП.

Исходя из сложившейся в 1990 году оперативной обстановки, органы внутренних дел области приступили к реализации комплексной программы по наведению надлежащего общественного порядка и активизации борьбы с преступностью.

УВД ОБЛИСПОЛКОМА.

ТВ

✦ ПОНЕДЕЛЬНИК

14 ЯНВАРЯ

I ПРОГРАММА

6.30 «Утро» (120+30).
9.00 «Контакт». Экономическое обозрение.
9.15 Премьера телевизионного шестисерийного художественного фильма «Спрут-4». 1-я серия (Италия).
11.00 «Сказка на колесах». Мультфильм.
11.15 «Образ». Литературная передача для старшеклассников.
12.00 ТСН.
12.15 Играет гитарист М. Жироле (Аргентина).

* * *

15.00 ТСН.
15.15 К 75-летию киностудии им. М. Горького. Художественный фильм «Я научу вас мечтать».
16.40 Детский час (с уроком немецкого языка).
17.40 «Вехи». В. О. Ключевский. К 150-летию со дня рождения.
18.25 Мы и экономика.
18.55 «Контакт». Экономическое обозрение.
19.15 Премьера телевизионного шестисерийного художественного фильма «Спрут-4». 1-я серия. (Италия).
21.00 Время.
21.45 П. И. Чайковский. «100 романсов».
22.00 Спецвыпуск ТСН «Персидский залив».
23.30 Музыкальная азбука России.
00.30 ТСН.

НОЧНОЕ ТВ

00.45 «Первая любовь». Телевизионный художественный фильм.
2.00 Эстрадный вернисаж.

II ПРОГРАММА

8.00 Утренняя гимнастика.
8.15 «Одною глиняною буквой». Научно-популярный фильм.
8.35 Природоведение. 2-й класс. Зимующие птицы.
8.55 Итальянский язык.
9.25 «Одною глиняною буквой». Научно-популярный фильм.
9.45 Природоведение. 2-й класс. (Повторение).
10.05 «В страну вулканов за зеленым голубем». Телевизионный документальный фильм.
10.40 История. 6-й класс.
11.05 Здоровье.

* * *

11.35 Хоккей. Товарищеская встреча «Ванкувер Кэнакс» (Канада) — ЦСКА.
13.35 «Гран-па». Телевизионный художественный фильм.
15.00 «Планета». Международная программа.

* * *

*16.30 «Детский альбом». Новогодне-рождественская передача для детей.
*17.30 Воронежские новости.
*17.45 Депутатский канал.
18.45 Хоккей. Товарищеская встреча «Ванкувер Кэнакс» (Канада) — ЦСКА.
21.00 Время (с сурдопереводом).
21.45 «Без году неделя». Телевизионный художественный фильм.

✦ ВТОРНИК

15 ЯНВАРЯ

I ПРОГРАММА

6.30 «Утро» (120+30).
9.00 По сводкам МВД.
9.15 Премьера телевизионного шестисерийного художественного фильма «Спрут-4». 2-я серия.
10.55 «Ну, погоди!» Мультфильм.
11.00 Детский час (с уроком немецкого языка).
12.00 ТСН.
12.15 Концерт Государственного чукотско-эскимосского ансамбля «Эргырон».

* * *

15.00 ТСН.
15.15 По просьбам зрителей. Телевизионный двадцатисерийный художественный фильм «Больница на окраине города». 1-я серия — «Юбилей».
16.05 «Ичкерия — песнь моя». Передача из г. Грозного.
16.40 «Сказание о Кудым-Оше». Мультфильм. Выпуск 1-й.
16.50 Премьера документального фильма «Преодоление».
17.40 Детский музыкальный клуб.
18.20 Политические диалоги.
19.05 По сводкам МВД.
19.20 Премьера телевизионного шестисерийного художественного фильма «Спрут-4». 2-я серия.
21.00 Время.
21.45 «ВиД» представляет: «Поле чудес».
22.30 «Слово». Художественно-публицистическая программа.
0.15 ТСН.

НОЧНОЕ ТВ

00.30 «Доченька». Телевизионный художественный фильм. 1-я серия.
1.45 «Играй, гармонь!»

II ПРОГРАММА

8.00 Утренняя гимнастика.
8.15 «Волшебный край. Очей отрада». Телевизионный документальный фильм.
8.35 География. 8-й класс. В. В. Докучаев.
9.05 Французский язык. 1-й год обучения.
9.35 География. 8-й класс.
10.05 Французский язык. 2-й год обучения.
10.35 География. 7-й класс.
11.05 Мама, папа и я.
11.35 География. 7-й класс (повторение).

* * *

12.05 «Без году неделя». Телевизионный художественный фильм.
13.15 Ритмическая гимнастика.
13.45 Премьера документального фильма «Гуси-лебеди».
14.05 Концерт лауреатов 2-го Всесоюзного конкурса им. С. Рахманинова.

* * *

*17.25 Телевизионная приемная.
18.25 «Российские предприниматели». Савва Морозов. Передача 1-я.
19.10 Парламентский вестник России.
*19.25 Воронежские новости.
*19.40 Реклама.
20.00 Спокойной ночи, малыши!
*20.15 Физкультура и здоровье.
20.45 «Запомни песню».
21.00 Время (с сурдопереводом).
21.45 «Не сошлись характерами». Телевизионный художественный фильм.

✦ СРЕДА

16 ЯНВАРЯ

I ПРОГРАММА

6.30 «Утро» (120+30).
9.00 Актуальный репортаж.
9.15 Премьера телевизионного шестисерийного художественного фильма «Спрут-4». 3-я серия.
10.55 «Степа-моряк».
11.20 Детский музыкальный клуб.
12.00 ТСН.
12.15 «Слово». Художественно-публицистическая программа.

* * *

15.00 ТСН.
15.15 «Больница на окраине города». Телевизионный двадцатисерийный художественный фильм. 2-я серия — «Страх».
16.10 Играет Ю. Слесарев.
16.25 «Сказание о Кудым-Оше». Мультфильм. Выпуск 2-й.
16.35 Детский час (с уроком английского языка).
17.35 «Мурад Кажлаев. Ритмы и годы».
18.40 «Улица «Правды». Телевизионный очерк о нравственных аспектах нынешнего советского общества.
19.20 Премьера телевизионного шестисерийного художественного фильма «Спрут-4». 3-я серия.
21.00 Время.
21.45 «Фиалки по средам, или Не боги горшки обжигают».
22.30 Фестивали. Конкурсы. Концерты.
23.30 Премьера телевизионного документального фильма «Варлам Шаламов. Несколько моих жизней».
0.20 ТСН.

НОЧНОЕ ТВ

00.35 «Доченька». Телевизионный художественный фильм. 2-я серия.
2.00 «Играй, гармонь!» Передача из Вологды. Часть 2-я.

II ПРОГРАММА

8.00 Утренняя гимнастика.
8.15 «Адам и Марыля». Документальный фильм.
8.35 Основы информатики и вычислительной техники.
9.05 Немецкий язык. 1-й год обучения.
9.35 Основы информатики и вычислительной техники.
10.05 Немецкий язык. 2-й год обучения.
10.35 Общая биология. 10-й класс.
11.05 Наш сад.

* * *

11.35 Хоккей. Товарищеская встреча «Квебек Нордикс» (Канада) — «Динамо» (Москва).
13.35 «Не сошлись характерами». Телевизионный художественный фильм.
14.55 Премьера документального фильма «По ту сторону жизни».
15.15 Телевизионный музыкальный абонемент.

* * *

17.00 Документальный экран России.
*18.20 Воронежские новости.
*18.35 Реклама.
18.45 Хоккей. Товарищеская встреча «Квебек Нордикс» (Канада) — «Динамо» (Москва).
21.00 Время (с сурдопереводом).
21.45 «Дезертир». Телевизионный художественный фильм.
23.15 Баскетбол. Кубок обладателей кубков.

✦ ЧЕТВЕРГ

17 ЯНВАРЯ

I ПРОГРАММА

6.30 «Утро» (120+30).
9.00 Деловой курьер.
9.15 Премьера телевизионного шестисерийного художественного фильма «Спрут-4». 4-я серия.
11.00 Детский час (с уроком английского языка).
12.00 ТСН.
12.15 Фестивали. Конкурсы. Концерты.

* * *

15.00 ТСН.
15.15 «Больница на окраине города». Телевизионный двадцатисерийный художественный фильм. 3-я серия — «Спор».
16.05 К 130-летию со дня рождения В. Андреева.
16.55 Фильм — детям. «Сказка о волшебном бисере». 1-я серия.
18.00 «...До шестнадцати и старше».
18.45 К итогам чемпионата мира по шахматам.
19.15 Премьера телевизионного шестисерийного художественного фильма «Спрут-4». 4-я серия.
21.00 Время.
21.45 «Песня-90».
23.40 Премьера телевизионного документального фильма «Близкая пустошь».
0.40 ТСН.

НОЧНОЕ ТВ

00.55 «Красавец мужчина». Телевизионный художественный фильм. 1-я серия.
2.00 Концерт президентского оркестра морской пехоты США.

II ПРОГРАММА

8.00 Утренняя гимнастика.
8.15 «Алексей Саврасов». Научно-популярный фильм.
8.35 Природоведение. 5-й класс. Вода в природе.
8.55 Испанский язык. 1-й год обучения.
9.25 «Алексей Саврасов». Научно-популярный фильм.
9.45 Природоведение.
10.05 Испанский язык.
10.35 Биология. 8-й класс.
11.05 Русская речь.
11.35 Биология. 8-й класс (повторение).

* * *

12.05 «Дезертир». Телевизионный художественный фильм.
13.35 Телестудии городов РСФСР. Истоки.
14.00 Документальный экран России.
15.20 Ритмическая гимнастика.

* * *

17.00 «Крылья Отчизны». Телевизионный трехсерийный научно-популярный фильм.
*18.00 Реклама.
*18.15 Экран — детям.
*18.25 Воронежские новости.
18.40 «Российские предприниматели». Константин Алексеев (Станиславский). Передача 2-я.
19.15 Парламентский вестник России.
*19.30 Быть ли Воронежскому телемарафону?
20.00 Спокойной ночи, малыши! «Первый ученик».
*20.15 «Выпускник».
21.00 Время (с сурдопереводом).
21.45 «Бывает же...» Телевизионный художественный фильм.
22.50 Фехтование. Международный турнир «Мастерс».

✦ ПЯТНИЦА

18 ЯНВАРЯ

I ПРОГРАММА

6.30 «Утро» (120+30).
9.00 «Сказка в сказке». Мультфильм.
9.15 Премьера телевизионного шестисерийного художественного фильма «Спрут-4». 5-я серия.
10.50 Казачьи напевы. Передача из Пятигорска.
11.15 «...До шестнадцати и старше».
12.00 ТСН.
12.15 «Фиалки по средам, или Не боги горшки обжигают».

* * *

15.00 ТСН.
15.15 «Больница на окраине города». Телевизионный двадцатисерийный художественный фильм. 4-я серия — «Лопоть».
16.05 «Если вам за...»
16.50 Фильм — детям. «Сказка о волшебном бисере». 2-я серия.
17.55 Кинофестиваль «Приз зрительских симпатий», «Прелюдия».
18.20 «Бесононка и ее друзья». Мультфильм.
18.40 Наш сад.
19.10 Программа «ВиД».
19.25 Премьера телевизионного шестисерийного художественного фильма «Спрут-4». 5-я серия.
21.00 Время.
21.45 Программа «ВиД». В перерыве (00.00) — ТСН.

НОЧНОЕ ТВ

1.00 «Красавец мужчина». Телевизионный художественный фильм. 2-я серия.
2.00 «А напоследок я скажу...» Поет В. Пономарева.

II ПРОГРАММА

8.00 Утренняя гимнастика.
8.15 «Я бью войну». (Художник В. В. Верещагин).
8.35 Музыка. 7-й класс.
9.05 Английский язык. 1-й год обучения.
9.35 Музыка. 7-й класс (повторение).
10.05 Английский язык. 2-й год обучения.
10.35 Физика. 8-й класс.
11.05 «Бурда моден» предлагает...»
11.35 Физика. 8-й класс.

* * *

12.05 «Бывает же...» Телевизионный художественный фильм.
13.10 Премьера телевизионного документального фильма «Не стреляйте в музыканта...»
13.40 Л. Бетховен. Две сонаты для виолончели и фортепиано.

* * *

17.00 «Крылья Отчизны».
*18.00 «Спектр». Художественно-публицистическая программа.
20.00 Спокойной ночи, малыши! «ГАИ».
20.15 Премьера телевизионного документального фильма «Десятуха». (Волгоград).
20.45 Спорт для всех.
21.00 Время.
21.45 «Иллюзион». «Потомок Чингисхана». Художественный фильм.

✦ СУББОТА

19 ЯНВАРЯ

I ПРОГРАММА

6.30 «Сохрани и передай». Святки в станице Анастасиевской Краснодарского края.
7.15 Спорт для всех.
7.30 Ритмическая гимнастика.
8.00 Утренняя развлекательная программа.
8.30 Наш сад.
9.00 ТСН.
9.15 Премьера телевизионного шестисерийного художественного фильма «Спрут-4». 6-я серия.
11.05 «Бурда моден» предлагает...»
11.35 «Сказка о Снегурочке». Мультфильм.
11.45 Фильмы режиссера Я. Фрида. «Благочестивая Марта». 1-я и 2-я серии.
14.00 Премьера научно-популярного фильма «Ландшафты Земли». 2-я серия — «Ледники».
15.00 ТСН.
15.15 «Кто есть кто». Из цикла «Политические диалоги».
16.30 В мире сказок и приключений.
18.00 Международная панорама.
18.45 «Завтра — день рождения бабушки». Мультфильм.
19.05 Премьера телевизионного шестисерийного художественного фильма «Спрут-4». 6-я серия.
21.00 Время.
21.45 «Он и Она...» Лирическая программа.
23.00 «Песня-90».

НОЧНОЕ ТВ

1.55 «Собачье сердце». Телевизионный художественный фильм. 1-я серия.
3.00 Джазовые портреты. А. Бабий.

II ПРОГРАММА

8.00 Утренняя гимнастика.
8.15 Мультфильм.
8.30 Концерт.
9.00 Видеоканал «Содружество».
12.30 Мир, в котором мы живем. Фильмы режиссера К. Лаврентьева. «Сотворение хлеба».
13.55 Русская речь.
14.30 «Плюс одиннадцать». Программа Российского телевидения.
16.00 Премьера документального фильма «Четвертое измерение».
17.00 Теледискотека передачи «50 х 50».
18.00 Премьера телевизионного трехсерийного научно-популярного фильма «Крылья Отчизны». Фильм 3-й — «Забытые имена».
18.55 Поет З. Сухабиева.
19.25 Коллаж.
19.30 Парламентский вестник России.
19.45 Спокойной ночи, малыши! «Лекарство от Айболита».
20.00 Футбол. Международный юношеский турнир памяти В. В. Гранаткина. Сборная СССР — 1-я сборная ФРГ. 2-й тайм. Трансляция из ФРГ.
20.50 «Ялта-91».
21.00 Время (с сурдопереводом).
21.45 «Трое в лодке, не считая собаки». Телевизионный фильм. 1-я и 2-я серии.
23.50 Фехтование. Международный турнир «Московская сабля».
00.20 Концерт в Смольном соборе.

✦ ВОСКРЕСЕНЬЕ

20 ЯНВАРЯ

I ПРОГРАММА

8.00 ТСН.
8.15 Ритмическая гимнастика.
8.45 Тираж «Спортлото».
9.00 С утра пораньше.
10.00 На службе Отечеству.
11.00 Утренняя развлекательная программа.
11.30 Клуб путешественников.
12.30 Здоровье.
13.00 Сельский час.
14.00 Премьера телевизионного документального фильма «Облака нашего детства».
15.00 ТСН.
15.15 Концерт Государственного академического ансамбля народного танца СССР. Художественный руководитель — народный артист СССР И. Моисеев.
16.20 Новое поколение выбирает. Шанс.
17.45 Играет Московский государственный симфонический оркестр. Дирижер — П. Коган.
18.10 «Уолт Дисней представляет...»

ВОСКРЕСНЫЙ КИНОЗАЛ

19.00 Новости кино.
19.15 «Большой вальс». Художественный фильм. (США).
21.00 Время.
21.45 «Аркадий Арканов с друзьями и для друзей».
00.05 ТСН.

НОЧНОЕ ТВ

00.20 «Красота спасет мир».
1.50 «Собачье сердце». Телевизионный художественный фильм. 2-я серия.

II ПРОГРАММА

8.00 На зарядку становись!
8.20 Цирк! Цирк! Цирк! «Лев, слон, собака и другие...»
9.00 «Репортаж у края пропасти».
9.50 В мастерской художника. Алексей Кузьмич.
10.00 С. Губайдуллина. «Слышу... умолкло...» Симфония в 12 частях.
10.40 «Сибирь на экране». Киножурнал.
10.50 «Дядюшка Ау». Мультфильм. 1-я серия.
11.15 «Плюс одиннадцать». Программа Российского телевидения.
14.45 «Зеленый фургон». Телевизионный художественный фильм.
17.00 «Планета».
18.00 Л. Фейхтвангер. «Вдова Капет».
19.55 Коллаж.
20.00 Спокойной ночи, малыши! «А у нас...»
20.15 Педагогика для всех.
21.00 Время (с сурдопереводом).
21.45 Авторское телевидение. Телевизионный Дом актера. «Намедни», «Знакомый незнакомец».

Движение
КУЛЬТУРНАЯ ИНИЦИАТИВА

С 17 по 23 января проводит лечение массажем всех заболеваний позвоночника и опорно-двигательного аппарата, вегетативно-сосудистой дистонии, головных болей и др. СИЧКАРЬ СЕРГЕЙ ВАСИЛЬЕВИЧ (Москва). Справки по тел. 33-48-14

В часы досуга

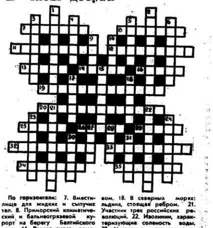

По горизонтали: 7. Вместилище для жидких и сыпучих тел. 8. Приморский климатический и бальнеогрязевой курорт на берегу Балтийского моря. 11. Разновидность алмаза. 12. Грузинский поэт-романтик. 13. Город в Тургайской области Казахской ССР. 14. Широкое деревянное ведро. 16. Величина налога, взимаемого с единицы обложения. 19. Международный пролетарский гимн. 20. Способ перенесения многокрасочного рисунка с бумаги на стекло, фарфор. 25. Советский архитектор, по проекту которого построен Мавзолей В. И. Ленина. 26. Опорная часть оси или вала. 29. Фигура высшего пилотажа. 32. Высокогорный цветок. 33. Типографский шрифт. 34. Грузинский смычковый музыкальный инструмент. 35. Однобортный короткий сюртук с круглыми фалдами.

По вертикали: 1. Алгебраическое выражение. 2. Особая замазка для затирания трещин, щелей. 3. Автор смешных, веселых произведений. 4. Сорт шелковой блестящей ткани. 5. Спортивная борьба. 6. Река в Якутии, левый приток Вилюя. 9. Буква греческого алфавита. 10. Кровельный материал. 15. Оптический прибор для просмотра диапозитивов. 17. Болотная птица с длинным клювом. 18. В северных морях: льдина, стоящая ребром. 21. Участник трех российских революций. 22. Изолинии, характеризующие соленость воды. 23. Нанесение тонкого слоя олова на поверхность металлических изделий для защиты от коррозии. 24. Небольшая речная рыба семейства карповых. 27. Крупная длинноногая птица с прямым клювом. 28. Яхта-швербот олимпийского класса. 30. Дикая африканская лошадь. 31. Советский актер, режиссер, народный артист СССР.

ОТВЕТЫ НА КРОССВОРД, ОПУБЛИКОВАННЫЙ В «КОММУНЕ» № 4.

По горизонтали: 3. Финт. 7. Фактор. 8. Альянс. 10. Овен. 12. «Хамелеон». 13. Градирня. 14. Скетч. 15. Митинг. 16. Желна. 19. Теуантепек. 21. Парапет. 25. Раритет. 28. Шельгердек. 32. Элита. 33. Кодекс. 34. Штраф. 37. Внимание. 38. Тарбаган. 39. Лыжи. 40. Анкета. 41. Нажата. 42. Стог.

По вертикали: 1. Палестра. 2. Ответ. 3. Фронтиспис. 4. Тангенс. 5. Дьюар. 6. Антитеза. 9. Жарков. 11. Ананке. 17. Штуцер. 18. Шапито. 19. Титр. 20. Укор. 22. Пруд. 23. Трек. 24. Фолькетинг. 26. Атлант. 27. Истомина. 29. Ретратта. 30. «Ералаш». 31. Ловелас. 35. Анкер. 36. Драма.