ВШАНОВУЄМО ЮВІЛЯРІВ

1994 рік багатий на ювілеї видатних діячів української культури. Серед них і річниці двох великих синів України — Амвросія Метлинського та Степана Руданського, доля яких тісно пов'язана з Ялтою.

23 січня в Ялтинському музеї Лесі Українки за участю міського товариства «Просвіта» відбулись літературні читання, присвячені 180-річчю з дня народження А. Л. Метлинського і 160-річчю з дня народження С. В. Руданського. На читання були запрошені представники сімферопольських просвітян, викладачі кафедри української літератури Сімферопольського держуніверситету.

У музейний інтер'єр затишного приміщення органічно вписались портрети обох письменників роботи художника Ф. У. Жука. Прикрашені вишитим рушником, вони настроювали всіх присутніх на урочистий, святковий лад.

Відкрив читання виступ молодої дослідниці, вихованки ялтинської «Просвіти», а нині студентки Львівського університету Наталі Обозненко. Її грунтовний аналіз життєвого і творчого шляху Амвросія Метлинського, першорядна увага до перебування поета в Ялті заслужили схвальну оцінку досвідчених науковців. З глибоким знанням матеріалу краєзнавець і бандуристО. Ю. Кондрачук розповів присутнім про А. Метлинського як фольклориста.

Більшість повідомлень на читаннях змальовували багатогранну постать Степана Руданського, відкриваючи все нові і нові нюанси в його творчості, скупих біографічних фактах. З великою увагою було прослухано завідувача кафедри української літератури, доцента СДУ Покотило К. С. («Роль і місце творчого доробку С. Руданського в історії української літератури XIX ст.»), професора Губаря О. І. («Проблема комічного у співомовках С. Руданського»), доцента Гуменюка В. І. («Традиції С. Руданського у творчості Лесі Українки»). Не менш цікавими були і повідомлення ялтинських краєзнавців, зокрема дослідника кримських сторінок біографії поета-гумориста О. Н. Януша, який багаторічно з прискіпливою ретельністю вивчає архівні матеріали, доктора медичних наук В. В. Навроцького, емоційний виступ якого викликав цілу полеміку.

Справжнім сюрпризом для учасників читань стали інсценівки співомовок С. Руданського, підготовлені учнями Української недільної школи під керуванням учительки Л. І. Кобзар. На їх долю випали приязні посмішки і щедрі овації глядачів.

У контексті читань не прозвучали дисгармонійно і вірші молодого ялтинського поета Віктора Виноградова — продовжувача традицій українського письменства в нашому місті. А завершились читання концертом бандуристок Ялтинського педагогічного училища. З піснею тісно переплітались спогади заслуженого працівника культури України О. Ф. Нирка про найзначніші віхи минулого капелн, яка понад чверть століття з честю носить ім'я С. Руданського.

Робота літературних читань тривала з ранку до вечора. Надалі, мабуть, слід проводити такі заходи протягом кількох днів, що цілком до снаги когорті наших науковців та краєзнавців.

Світлана КОЧЕРГА.

НАРОДНИЙ ПОЕТ

Так називався вечір, присвячений 160-річчю від дня народження видатного українського поета Степана Руданського, який відбувся 27 січня у відділі «Дружби народів» Республіканської бібліотеки імені І. Франка. Підготувала і провела його головний бібліотекар Любов Григорівна Нефедова.

Із словом про Руданського виступив член Спілки журналістів України, відповідальний секретар газети «Кримська світлиця» Василь Богуцький, земляк письменника, великий шанувальник його творчості. Він прочитав мартівливі «Співомовки», яких знає немало напам'ять. Світлому, веселому таланту Руданського присвятив свій виступ письменник-гуморист Володимир Шахнюк. Володимир Потапович прочитав кілька своїх гуморесок, які були тепло сприйняті аудиторією.

Приємно, що читальний зал того вечора був переповнений: сюди прийшли учні педагогічного училища, школярі з 21-ї школи-ліцею з учителькою Галиною Семенівною Чумаченко.

Вечір пам'яті Руданського завершився концертом бандуристки Людмили Запольської, яка виконала українські народні пісні.

Т. ЛЮДНА.

ЯК УПОРЯДКУВАЛИ МОГИЛУ РУДАНСЬКОГО

У п'ятдесятих роках я навчався в Херсонському педагогічному інституті. Українську літературу XIX століття нам читав доцент Кость Лаврунов. Коли дійшло до творчості Степана Руданського, він з обуренням розповів про те, в якому занедбаному стані зараз могила видатного письменника на Масандрівському кладовищі в Ялті.

В тому я переконався, коли почав учителювати в школах Білогірського району — Ароматнівській, а потім у Кримрозівській. Під час відвідання могили Степана Васильовича в мене виникли мимовільні асоціації. Жили в Ялті два поважних лікарі, два письменники, які лікували людей, багато зробили доброго для простого народу і для міста. Це Степан Руданський і Антон Чехов. Тепер одному слава і пошана, є йому пам'ятник, музей, його ім'ям названо театр, вулиці. А другого керівники міста чомусь зовсім «забули», хоч при нагоді любили поговорити про рівноправність культур різних народів.

Або взяти, наприклад, готель у Ялті «Таврида». При вході до нього висить меморіальна дошка, на якій імена діячів російської культури, котрі тут свого часу зупинялися, — Щепкіна, Шаляпіна, Горького, Маяковського та інших. А де ж Старицький, Кропивницький, Карпенко-Карий, Заньковецька, Тичина, Рильський, Сосюра? Про них теж «забули».

І ось коли 1967 року першим секретарем Кримського обкому партії було призначено Миколу Карповича Кириченка, я написав йому листа, в якому просив, щоб він, коли їхатиме до Ялти, побував на Масандрівському кладовищі і побачив, як недбало зберігається могила С. Руданського. Що спонукало мене звернутися до М. Кириченка? З преси було відомо, що коли він працював на Кіровоградщині, там при його сприянні упорядкували садибу Івана Карпенка-Карого «Надія».

Минув певний час, і я одержав від М. Кириченка листа з повідомленням, що могилу Степана Руданського найближчим часом впорядкують і на ній буде встановлений пам'ятник з барельєфом поета, над яким вже працює скульптор Середа. 1968 року пам'ятник встановили. Кошти для його виготовлення виділили Спілка письменників України (1000 карбованців) і відділ культури Кримської області (точної суми я не знаю).

Іван ДЯЧЕНКО.

с. Кримська Роза
Білогірського району

ВІДПОВІДІ НА КРОСВОРД, ОПУБЛІКОВАНИЙ У № 4 «КРИМСЬКОЇ СВІТЛИЦІ»

1. Карабін. 2. Фібра. 3. Собко. 4. Корифей. 5. Калікін. 6. Хоровод. 7. Ампер. 8. Тенор. 9. Примаченко. 10. Штогаренко. 11. Катапульта. 12. Пікта. 13. Петров. 14. Манеж. 15. Унісон. 16. Картеч. 17. Егіна. 18. Бажан. 19. Метод. 20. Тесла. 21. Хоменко. 22. Пафос. 23. Вальс. 24. Руденко. 25. «Тоска». 26. Чардаш. 27. Струг. 28. Савон. 29. Риков. 30. Садовський. 31. Еквадор. 32. Говоко.

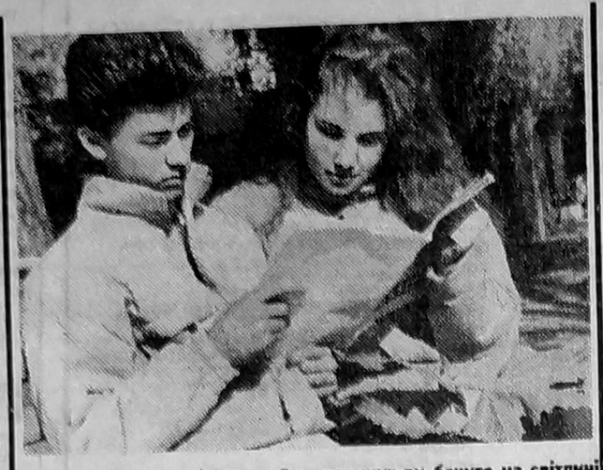

Арсен Сеферов і Олена Гуцало, яких ви бачите на світлині вгорі, вчаться на першому курсі фортепіанного відділення Сімферопольського музичного училища ім. Чайковського. У Арсена сім'я музикальна. Вони переїхали до Криму із міста Чирчик Ташкентської області. Тепер живуть у селі Насипному, що під Феодосією. Батько кларнетист, а мати скрипаля — працюють викладачами в музичній школі Коктебеля. Олена Гуцало із Щолкіно. Вона унаслідувала бабусину любов до української пісні. А Оксана Капулло у цьому році закінчує училище і мріє продовжити музичну освіту в консерваторії.

На знімках: Арсен Сеферов і Олена Гуцало розбирають домашнє завдання — прелюдії Скрябина; юна скрипаля Оксана Капулло.

Фото Миколи ЛІСОВОГО.

ЗВІДКИ НАЗВА?

ЛЮТИЙ

За сивої давнини лютий був останнім місяцем року, слов'ян-язичників новоліття відзначалося з настанням тепла, тобто з початком польових робіт.

У прислів'ї мовиться: «Спитає лютий, чи обутий». За хурделиці та люті морози і дістав свою назву цей місяць у поляків, білорусів та українців. Словник української мови Б. Д. Грінченка подає також варіант — **лютень**, який, очевидно, зустрічався в деяких говірках ще в минулому столітті.

Уживане в росіян означення місяця **февраль** походить від латинського «фебруаріус» — очисний. Річ у тім, що й у римлян цим місяцем закінчувався рік, а тому виник звичай спокутувати перед новоріччям старі гріхи. Щороку 15 лютого в Римі проводилися луперкалії — урочистості на честь бога Луперка покровителя полів і домашньої худоби. При святкуванні дотримувався особливий ритуал: після принесення в жертву тварин жерці торкалися чола двох юнаків закривавленим ножем, потім із забитих на вівтарі тварин вони вирізали ремінці, оббігали з ними навколо Палатинського пагорба і злегка били усіх стрічних. Вважалося, що такі удари приносили очищення душі. Власне слово «фебруа» і означало **очищення**.

«Толковый словарь живого великорусского языка» Володимира Даля наводить також діалектні, нині не вживані в російській мові назви **бокогрей** і **свадебник**.

На відміну від інших місяців лютий не має сталого числа днів — через кожних чотири роки до нього додається двадцять дев'ята доба. Це пояснюється тим, що Земля робить повний оберт навколо Сонця приблизно за 365,25 доби. Додатковий лютневий день римляни назвали біссекстус, що в буквальному перекладі означає «ще раз шостий», а рік, коли це буває, — біссекстиліс. В українській мові це запозичене слово переозвучилося на «високосний».

Г. ОЛЕШКО.

ОБРІЇ КУЛЬТУРИ

Підсумкова нарада працівників культури, яка дала оцінку результатам роботи за 1993 рік, проходила в м. Ялті.

На нараді відзначалось, що останнім часом спостерігається деяке пожвавлення інтересу до високого мистецтва, культурних осередків. За висловом одного з виступаючих, «країна втомилась бути великою дискотекою». Але якщо аншлагами може похвалитись диригент симфонічного оркестру О. Ф. Гуляницький, якщо конкурс у музичній школі не менший, ніж у престижних вузах, а в міській бібліотеці ім. А. П. Чехова постійні черги читачів, то, на жаль, порожні кінозали, музеї, в злиденних умовах працюють клуби, дитяча художня школа тощо.

У роботі наради взяв участь міністр культури Криму В. П. Пересунько. У своєму виступі він наголосив, що найбільше його тривожить катастрофічна втрата бібліотечного фонду. Повідомив, що напрокат художніх фільмів у Криму нещодавно ввели сертифікати, які, на його думку, повинні зупинити потік низькопробних, вульгарних кінострічок, що запопонили наш екран. Присутні дізнались також, що Кримський уряд звернувся до країн СНД з пропозицією створення корпорації на базі Ялтинської кіностудії, майбутнє якої в небезпеці.

НАШ КОР.

ДО ВАШОЇ УВАГИ!

Несприятливі дні у лютому: 2, 10, 15, 21, 28.

СПОРТ

ЗНАЙ НАШИХ!

Перемогою збірної команди Севастополя, до якої входять і військовослужбовці ВМС України, завершився перший чемпіонат Криму з боксу, що проводився в Армянську. На змаганнях виступали «кращі рукавички» Сімферополя, Керчі, Феодосії, Євпаторії, а також команда Чорноморського флоту.

В напруженій боротьбі в різних вагових категоріях перші місця посіли матроси А. Трофимов, С. Трамбовецький, А. Кирилов, С. Мамикін, котрі проходять строкову службу в комендантському батальйоні ВМС України, і курсант Севастопольського військово-морського інституту С. Родюков. Матрос ВМС України О. Саць (вагова категорія до 71 кг) провів поєдинок з призером багатьох флотських турнірів А. Богуном і здобув переконливу перемогу за очками. На жаль, в цьому бою він дістав травму і у фіналі не зміг вийти на ринг. В підсумку — не менш почесне друге місце.

Турнір був відбірковим до чемпіонату України, який відбудеться наприкінці лютого у Вінниці. А восени команда виступить на першому чемпіонаті Збройних Сил України.

Ю. КИРИК,
лейтенант.

Сміймося на здоров'я!

ПРАЦЬОВИТИЙ

Приїхав син у село до матері. Зайшов до хати, поставив валізу і відразу:

— Мамо, дай порубать!

Мати дивиться на сина, дивується:

— Якраз учора сусід усі дрова порубав, нічого не лишилося. Відпочинь, синку, з дороги!

Тоді син:

— Ви не зрозуміли, мамо! Я просив поїсти!

— О, так би й сказав, синку! А то не по собі стало: тільки поріг переступив — уже й до роботи. Зараз, синку, зараз.

* * *

Жінка, не поклавши слухавки, озирається на скрип дверей, що відчиняються: — Ти вже прийшов, любий? А я ще продовжую розмовляти з тобою по телефону...

* * *

— Бере тут риба?

— Ще й як! Доводиться ховатися за дерево, щоб насадити черв'яка на гачок.

* * *

Під час огляду пацієнтка заливає лікаря потоком скарг на нездужання. Лікар закінчує огляд і говорить:

— Прошу показати язика і тримати його висунутим, поки не випишу рецепт.

ВЕСЕЛА ПРИЧИНА

У зубного лікаря.

— Чого це ви так повеселіли, лікарю? — питає медсестра.

— Зараз увійде автоінспектор, який недавно мене оштрафував.

НЕ ВТОРОПАВ

— Лікарю, ви порекомендували мені дієту — фруктові соки, грінки, чай і не сказали, як приймати: до чи після їжі?

* * *

— У мене стільки роботи, стільки роботи, та ще й діти! — дорікає жінка чоловікові.

— А ти бери приклад з квочки, у неї більше 30 курчат, а вона жодного разу півневі не дорікнула. Краще обід на стіл став...

— А ти б, любий чоловіче, брав приклад з півня: він у квочки їсти ніколи не просить.

* * *

Молода жінка подає чоловікові на обід курку. Раз вкусивши, чоловік підозріло обнюхує страву, а потім питає:

— Що ти напхала всередину?

— Нічого! Там взагалі не було місця!

ТБ

Понеділок

7 ЛЮТОГО

УТ-1
16.00 УТН.
16.10 Новини моди.
16.35 «Вулиці».
17.05 «Без протоколу».
17.45 Писанка.
18.15 «Понеділок — день важкий».
18.30 Концерт.
19.00 УТН.
19.15 Точка зору.
19.45 Пектораль.
20.40 ТНК.
21.00 УТН.
21.35 «Романси Славутича».
23.05 Фільм «Помилки юності».

УТ-2, КРИМ-ТБ
18.00 ТНК.
18.15 «Діловий світ».
20.00 «Фантомас», 1 серія.
21.30 «Кольори грошей», 1 частина.
22.30 СІТ-3
23.00 Вікна.
23.30 «Кольори грошей», 2 частина.

«ЧОРНОМОРСЬКА»
19.00 Мультфільми.
19.15 «Понеділок — день важкий».

«ОСТАНКІНО»
18.00 Документи і долі.
18.15 За рядком протоколу.
18.25 «Дрібниці життя». 34 серія.
18.55 «Ми».
19.40 На добраніч, малюки.
20.00 Новини.
20.45 Фільм-вистава.
23.20 Олександр Галич.
23.50 Мультфільм.

Вівторок

8 ЛЮТОГО

УТ-1
16.00 УТН.
16.10 «Ніхто, крім тебе». 38 серія.
16.55 Освітній канал.
17.55 Господарем на землі.
18.25 Муз. програма.
18.50 Україна передвиборна.
19.00 УТН.
19.15 Авангардний живопис.
19.45 Перспектива.
20.15 Україна і світ
20.40 ТНК.
21.00 УТН.
21.30 Спорткур'єр.
21.45 Балет «Спартак»
0.00 УТН.
0.10 «В ніч на старий Новий рік»

УТ-2, КРИМ-ТБ
18.00 ТНК.
18.15 Мультфільм.
18.25 «Я не хочу танцювати».
18.55 Програма вірменської редакції
19.40 «Санта-Барбара». 277 серія.
20.55 Мелодії Приморського бульвару
21.20 «Бенефіс».
22.40 Фільм від Сергія Івановича.

«ЧОРНОМОРСЬКА»
19.00 Мультсеріал
19.30 Фільм «Білі ночі».
21.45 Музичний мікс.

«ОСТАНКІНО»
18.05 «Просто Марія».
18.55 Тема.
19.40 На добраніч, малюки.
20.00 Новини.
20.45 Фільм «Крадіжка».
23.35 Нічне життя міст світу.

Середа

9 ЛЮТОГО

УТ-1
16.00 УТН.
16.10 «Ніхто, крім тебе». 37 серія
16.55 Синтез.
17.15 «Свічадо».
18.00 «Танцюйте з нами».
18.30 Депутатський канал
19.00 УТН.
19.15 Політичний барометр.
19.35 Е. Гріг. Норвезькі мелодії
19.50 Дзвони Чорнобиля
20.40 Тижневик
21.00 УТН.
21.30 Спорткур'єр
21.45 Фільм «Увійдіть, страждущі»
23.05 «В ніч на старий Новий рік»
23.50 Спортивні танці
0.15 УТН.

УТ-2, КРИМ-ТБ
18.00 Тижневик
18.15 ТНК (кримськотатарською мовою).
18.35 Добридень, діти!
18.55 На актуальну тему.
19.35 «Санта-Барбара». 278 серія
20.30 Люди і долі.
21.00 Худ. фільм
22.40 Автомить
22.55 Із залу Верховного суду РФ

«ЧОРНОМОРСЬКА»
19.00 Мультсеріал
19.45 Всі зірки в Атланті.
20.40 Фільм «Табір іде в небо».

«ОСТАНКІНО»
18.00 «Просто Марія».
18.45 Програма В. Молчанова.
19.40 На добраніч, малюки.
20.00 Новини.
20.45 Пісня-94.
21.40 Фільм «Весілля в Малинівці».
23.30 З історії музичного мистецтва.

Четвер

10 ЛЮТОГО

УТ-1
16.00 УТН.
16.10 «Ніхто, крім тебе». 38 серія
16.50 «Мрії збуваються»
17.25 Освітній канал.
18.50 Ансамбль «Гапичанка»
19.00 УТН.
19.15 Кінопрем'єри лютого.
19.35 Фільм «Летюча миша». 1 серія.
20.40 ТНК.
21.00 УТН.
21.30 Спорткур'єр
21.45 «Летюча миша». 2 серія
22.55 Спортивна програма
23.30 «Гарт»
0.25 УТН.

УТ-2, КРИМ-ТБ
18.00 ТНК
18.15 Телевідеотекст.
18.30 Програма грецької редакції.
19.00 Кікбоксинг. Фристайл.
19.30 «Санта-Барбара». 279 серія.
20.25 7 днів у Сірії.
21.10 Стан душі.
21.40 «Німецька хвиля».
22.25 Фільм «Свідок»

«ЧОРНОМОРСЬКА»
19.00 Мультфільм.
20.30 Четверги з А. Шварценеггером
21.20 Музичний мікс.

«ОСТАНКІНО»
18.05 «Просто Марія».
19.00 Фредеріко Фелліні.
19.40 На добраніч, малюки
20.00 Новини.
20.45 Лото «Мільйон».
21.25 «Твін Пікс». 29 серія.
22.20 50х50.
23.35 Авто-шоу

П'ятниця

11 ЛЮТОГО

УТ-1
16.00 УТН.
16.10 «Згадуючи Бориса Пастернака».
17.35 «Радіаційна гігієна»
18.05 Візитна картка.
18.30 «Срібні сполохи «Зірниці»
19.00 УТН.
19.15 «Ділові відомості»
19.30 «Ніхто, крім тебе». 39 серія.
20.15 Громадська думка напередодні виборів
20.25 Муз. програма
20.40 ТНК
21.00 УТН
21.30 Спорткур'єр
21.45 Арт-мандан
22.45 Студія «Основа»
23.15 «В ніч на старий Новий рік»
23.55 УТН

УТ-2, КРИМ-ТБ
18.00 ТНК.
18.15 «Пряма мова». Мультфільми. Фільм «Думки на ніч»

«ЧОРНОМОРСЬКА»
19.00 Мультфільм.
19.30 «Далі буде». Фільм «Високий блондин в чорному черевику»
20.50 Цикл «Походження»

«ОСТАНКІНО»
18.15 Америка з М. Таратутою.
18.45 Поле чудес.
19.40 На добраніч, малюки.
20.00 Новини.
20.45 «Твін Пікс». 30 серія.
21.45 Людина тижня.
22.05 Після прем'єри.
22.35 Академія.
23.05 Музобоз.
23.45 Програма Х.

Субота

12 ЛЮТОГО

УТ-1
8.00 УТН
8.10 Ритмічна гімнастика
8.30 Муз. фільм.
9.05 Все живе.
9.25 Док. фільм.
10.15 Доброго вам здоров'я.
10.45 Концерт.
11.35 Телетехнотека.
12.15 В. Пилипчак. «Японська легенда».
13.00 Рідна мова.
13.15 Фільм — дітям.
14.30 Блага вість.
15.00 УТН.
15.10 «Вервиця».
15.40 Таланти і меценати.
16.25 Наше коло.
16.55 Відкриття XVII зимових Олімпійських ігор.
19.00 УТН.
19.10 Хроніка МВС.
19.25 «Ніхто, крім тебе». 40 серія.
20.10 Вікно в Америку
20.40 На добраніч, діти
21.00 УТН.
21.35 Фільм «Заложниця»
23.05 Мультфільми
23.45 «В ніч на старий Новий рік»
0.20 УТН.
0.30 Зимові олімпійські ігри

УТ-2, УТ-6, «РОСІЯ», КРИМ-ТБ
8.00 Мегаполіс
8.30 Наш сад.
9.00 Студія «Рост»
9.30 Пілігрим.
10.15 Як будемо жити?
11.00 Фільм «Комісар»
13.00 Вісті.
13.20 Селянське питання
13.40 Телеерудит
13.45 Пігмалион.
14.15 Вхід з двору
15.00 Чорне і біле.
15.30 Золота шпора
16.00 Футбол без кордонів
16.55 Фільм-прем'єра
17.15 Док. фільм
18.15 Ліричні мелодії
18.30 Точка зору
18.45 Людина і дорога
19.05 Студія «СН»
19.15 Беланов-Банк.
19.40 Слов'янський економічний союз.
20.00 Трибунал
21.00 Кримський міст
21.30 Худ. фільм
23.20 Про-відео
23.50 СІТ-3

«ЧОРНОМОРСЬКА»
19.00 «Дитячий світ». Худ. фільм «Садко»
20.35 Кримські портрети.
21.05 Фільм «Місце зустрічі змінити не можна». 1 серія.

«ОСТАНКІНО»
6.00 Новини
6.25 Ранкова розминка.
6.45 Суботній ранок ділової людини.
7.30 Ансамбль «Майдан».
8.00 «Поклик джунглів».
8.30 «Світ».
9.55 Ранкова пошта.
10.25 «Смак».
10.40 Медицина для тебе.
11.15 А. Приставкін. «Ночувала хмарка золота».
11.55 Екстро-НЛО.
12.25 Життя і політика.
12.55 Хокей. Фінляндія — Чехія.
15.30 Фільм-дітям.
16.15 У світі тварин.
16.55 Відкриття зимових Олімпійських ігор.
19.05 Любов з першого погляду
19.40 На добраніч, малюки.
20.00 Новини.
20.45 «Чудова пара». 3 серія.
21.50 Фільм «І море розповість». 2 серія.
22.45 Творчий вечір.
0.00 Новини.

Неділя

13 ЛЮТОГО

УТ-1
8.00 УТН.
8.10 XVII зимові Олімпійські ігри
8.40 Недільного ранку.
9.40 Фільм «Не покидай...». 2 серія
10.55 Лижні гонки. 15 км. Жінки
13.00 Мультфільм.
14.00 Бажаємо щастя.
15.00 УТН.
15.10 Село і люди.
15.55 На варті.
16.40 Менора.
17.25 «Свічадо».
18.10 Швидкісний біг на ковзанах 5000 м. Чоловіки
19.00 УТН.
19.25 «Ніхто, крім тебе». 41 серія
20.10 Новини моди.
20.40 На добраніч, діти
21.00 УТН.
21.30 Зимові Олімпійські ігри
22.00 «Без протоколу»
22.30 Кінопроба
23.35 А. Горчинський та його пісні
0.20 УТН
0.30 Зимові Олімпійські ігри

УТ-2, УТ-3, «РОСІЯ», КРИМ-ТБ
8.00 «Сніданок для чемпіонів»
8.30 Великий хокей
9.00 Студія «Рост»
9.30 Здоров'я.
10.00 Атн-батн.
10.30 Селянське питання.
10.50 На зимових Олімпійських іграх
13.00 Вісті.
13.35 О. Солженіцин
14.20 «Ізабель»
15.05 Кращі ігри НБА
15.35 «Ваш затишок»
18.05 «10 хвилин для сім'ї»
18.20 Студія «СН»
19.30 «Джокер»
20.55 «Сеньорита». 76, 77 серії
21.55 «Меценат»
23.00 Худ. фільм

«ЧОРНОМОРСЬКА»
19.00 «Дитячий світ». Фільм «Казка про царя Салтана»
20.25 «Паштет»
20.45 Фільм «Джентльменам подобаються блондинки»

«ОСТАНКІНО»
6.00 Новини
6.20 Ранкова розминка
6.30 Телесеренада.
7.00 Час сили духу
8.00 Арт-кур'єр
8.30 З раннього ранку
9.00 Полігон
9.30 Спортлото
9.45 Поки всі вдома.
10.15 Ранкова зірка.
11.05 Марафон-15.
11.45 Клуб мандрівників
12.30 Провінція.
13.00 Мультфільми.
13.10 «Підводна одіссея команди Кусто».
14.00 Новини.
14.20 Діалог у прямому ефірі.
15.00 Санний спорт. Чоловіки
15.45 Мультфільми
16.40 Панорама.
17.30 Новини.
17.45 Концерт.
19.20 Фільм «Тартюф»
21.00 «Неділя».
21.45 Ковзанярський спорт 5000 м Чоловіки.
22.45 Вокзал мрії
23.30 Мультфільм.
23.40 Щоденник Олімпіади
0.00 Новини

ДАМНИЦЯ

ВИПУСК 51-Й

В Сімферополі відбулися чемпіонати Криму з міжнародних шашок. У жіночому турнірі господарки змагань кандидати в майстри Людмила Озерова і Тетяна Савченко поділили два перших місця. Оскільки всі додаткові показники в них однакові, то вирішено було проголосити обох спортсменок чемпіонками. На третьому призовому місці кандидат у майстри керчанка Оксана Макарова. Досить представницьким (18 учасників) виявився чоловічий турнір, тому він розігрувався за швейцарською системою. Набравши в шести турах 5 очок, найсильнішим шашкістом півострова став сімферопольський майстер спорту Анатолій Федоров. За кращим індивідуальним показником другим призером названо севастопольського кандидата в майстри Володимира Вавилова, а третім — керчанина Георгія Петелкакі, в яких по 4,5 очка. На четвертому місці — майстер спорту Микола Владзимирський (Севастополь).

Для нашого часопису віце-чемпіон Криму запропонував партію, зіграну в 2-му заочному чемпіонаті Одеського клубу. В. ВАВИЛОВ — В. ВОЛЧКОВ

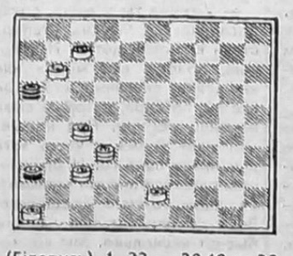

(Білорусь). 1. 33 — 29 18 — 22 2. 38 — 33 12 — 18 3. 42 — 38 7 — 12 4. 47 — 42 1 — 7 5. 31 — 26 16 — 21 6. 32 — 28 19 — 23 7. 28:19 14:23 8. 29 — 24 20:29 9. 33:24 23 — 28 10. 38 — 33 21 — 27 11. 43 — 38 11 — 16 12. 35 — 30 10 — 14 13. 37 — 31 7 — 11 14. 49 — 43 14 — 19 15. 34 — 29 19 — 23 16. 30 — 25 23:34 17. 40 — 29 16 — 21 18. 42 — 37 13 — 19 19. 24:13 8:19 20. 29 — 23 18:29 21. 33:13 9:18 22. 39 — 33 28:39 23. 43:34 18 — 23 24. 44 — 40 4 — 10 25. 34 — 30 15 — 20? 26. 25:14 10:19 27. 38 — 32! 27:38 28. 48 — 43 38:49 29. 37 — 32 49:24 30. 31 — 27 22:31 31 36:20. Чорні здалися.

На діаграмі задача в піддавки Г. Рудницького. В ній заставляється своя проста: 39 (41 А), 10, 7, 32. А (21), 16, 6, 46 — 41, 41 33, 28, 7. Тема — поєднання фіналів на полях 6 і 46 — добре розроблена проблемістами, але ще не було жодної задачі-мініатюри. Перша спроба того ж автора в ризькому журналі «Дамбрете» (№ 10, 1969) через сторонні розв'язки виявилася невдалою. Тепер мініатюра, здається, вже є.

Засновники: Всеукраїнське товариство «Просвіта» імені Тараса Шевченка, Кримська організація Спілки письменників України, трудовий колектив редакції.

Наш розрахунковий рахунок № 609217 у Сімферопольському філіалі Укрбанку «Відродження», МФО 324861.

Редакція не завжди поділяє думки авторів публікацій, відповідальність за достовірність фактів, цифрових та статистичних даних несуть автори.
Рукописи не рецензуються і не повертаються.
Редакція застерігає собі право скорочувати статті і виправляти мову.

Реєстраційне свідоцтво КП № 844, видане Держкомпресси України 7.10.92 р. індекс 30553.
Тел. редакції: 29-86-59 (факс) 29-85-59, 24-61-26.

Адреса редакції: м. Сімферополь, вул. Київська, 76, 4-й поверх, кімн. 410.
Листи просимо надсилати за адресою: 333034, м. Сімферополь-34, поштт. скринька № 972.

Головний редактор Олександр КУЛИК.